

คู่มือ
สำหรับประชาชน
ตามพระราชบัญญัติการอำนวยความสะดวกใน
การพิจารณาอนุญาตของทางราชการ พ.ศ.๒๕๕๘

เป็นองค์กรที่ทันสมัย พัฒนาการให้ก้าวไกล
บริการประทับใจ ภายใต้หลักธรรมาภิบาล



องค์การบริหารส่วนตำบล
อำเภอกำแพงแสน จังหวัดนครพนม

คำนำ

ด้วยพระราชบัญญัติการอำนวยความสะดวกในการพิจารณาอนุญาตของทางราชการ พ.ศ.๒๕๕๘ กำหนดให้การกระทำที่ต้องได้รับอนุญาต ผู้อนุญาตจะต้องจัดทำคู่มือสำหรับประชาชน ซึ่งกำหนดขั้นตอน หลักเกณฑ์ วิธีการ เงื่อนไข (ถ้ามี) และระยะเวลาในการพิจารณา พร้อมทั้งเอกสารประกอบการพิจารณาที่ประชาชนผู้ยื่นขอจะต้องยื่น พร้อมคำขอ

องค์การบริหารส่วนตำบลยม อาศัยอำนาจตามมาตรา ๗ แห่งพระราชบัญญัติการอำนวยความสะดวกในการพิจารณาอนุญาตของทางราชการ พ.ศ.๒๕๕๘ จึงได้จัดทำคู่มืองานบริการสำหรับประชาชน เพื่อเป็นการอำนวยความสะดวกให้แก่ประชาชน

สำนักปลัด
องค์การบริหารส่วนตำบลยม
อำเภอท่าวังผา จังหวัดน่าน

สารบัญ

	หน้า
๑. การจดทะเบียนพาณิชย์ (ตั้งใหม่) ตามพ.ร.บ.ทะเบียนพาณิชย์พ.ศ. ๒๔๙๙ กรณีผู้จดทะเบียนเป็นบุคคลธรรมดา	๑-๖
๒. การจดทะเบียนพาณิชย์ (เปลี่ยนแปลงรายการจดทะเบียน) ตามพ.ร.บ.ทะเบียนพาณิชย์พ.ศ. ๒๔๙๙ กรณีผู้จดทะเบียนเป็นบุคคลธรรมดา	๗-๑๑
๓. การจดทะเบียนพาณิชย์ (เลิกประกอบพาณิชย์กิจ) ตามพ.ร.บ.ทะเบียนพาณิชย์พ.ศ. ๒๔๙๙ กรณีผู้จดทะเบียนเป็นบุคคลธรรมดา	๑๒-๑๖
๔. การรับชำระภาษีที่ดินและสิ่งปลูกสร้าง	๑๗-๒๒
๕. การรับชำระภาษีป้าย	๒๓-๒๗
๖. การขอใบรับรองการก่อสร้างดัดแปลงหรือเคลื่อนย้ายอาคารตามมาตรา ๓๒	๒๘-๓๑
๗. การขออนุญาตก่อสร้างอาคารตามมาตรา ๒๑	๓๒-๔๒
๘. การแจ้งขุดดิน	๔๓-๔๗
๙. การแจ้งถมดิน	๔๘-๕๒
๑๐. การขออนุญาตรื้อถอนอาคารตามมาตรา ๒๒	๕๓-๖๐
๑๑. การลงทะเบียนและยื่นคำขอรับเงินเบี้ยความพิการ	๖๑-๖๔
๑๒. การลงทะเบียนและยื่นคำขอรับเงินเบี้ยยังชีพผู้สูงอายุ	๖๕-๖๙
๑๓. การขอรับการสงเคราะห์ผู้ป่วยเอดส์	๗๐-๗๔
๑๔. การโฆษณาด้วยการปิดทึบหรือโปรยแผ่นประกาศหรือใบปลิวในที่สาธารณะ	๗๕-๘๒
๑๕. การขอใบอนุญาตประกอบกิจการที่เป็นอันตรายต่อสุขภาพ	๘๓-๙๑
๑๖. การติดตั้งบ่อดักไขมันบำบัดน้ำเสียในอาคาร	๙๒-๙๔
๑๗. ขั้นตอนการให้บริการข้อมูลข่าวสาร	๙๕-๙๙

คู่มือสำหรับประชาชน: การจดทะเบียนพาณิชย์ (ตั้งใหม่) ตามพ.ร.บ.ทะเบียนพาณิชย์พ.ศ. ๒๕๕๙ กรณีผู้จดทะเบียนเป็นบุคคลธรรมดา

หน่วยงานที่รับผิดชอบ: องค์การบริหารส่วนตำบลยม อำเภอนาทม จังหวัดน่าน

๑. ชื่อกระบวนการ: การจดทะเบียนพาณิชย์ (ตั้งใหม่) ตามพ.ร.บ.ทะเบียนพาณิชย์พ.ศ. ๒๕๕๙ กรณีผู้จดทะเบียนเป็นบุคคลธรรมดา
๒. หน่วยงานเจ้าของกระบวนการ: กรมพัฒนาธุรกิจการค้า
๓. ประเภทของงานบริการ: กระบวนการบริการที่ให้บริการในส่วนภูมิภาคและส่วนท้องถิ่น (กระบวนการบริการที่เบ็ดเสร็จในหน่วยเดียว)
๔. หมวดหมู่ของงานบริการ: จดทะเบียน
๕. กฎหมายที่ให้อำนาจการอนุญาต หรือที่เกี่ยวข้อง:
 - ๑) กฎกระทรวงพาณิชย์ฉบับที่ ๓ (พ.ศ. ๒๕๕๐) ออกตามความในพระราชบัญญัติทะเบียนพาณิชย์พ.ศ. ๒๕๕๙
 - ๒) พ.ร.ฎ. กำหนดกิจการเป็นพาณิชย์กิจพ.ศ. ๒๕๕๖
 - ๓) ประกาศกระทรวงพาณิชย์ฉบับที่ ๘๓ (พ.ศ. ๒๕๑๕) เรื่องกำหนดพาณิชย์กิจที่ไม่อยู่ภายใต้บังคับของกฎหมายว่าด้วยทะเบียนพาณิชย์
 - ๔) ประกาศกระทรวงพาณิชย์ฉบับที่ ๙๓ (พ.ศ. ๒๕๒๐) เรื่องกำหนดพาณิชย์กิจที่ไม่อยู่ภายใต้บังคับแห่งพระราชบัญญัติทะเบียนพาณิชย์พ.ศ. ๒๕๕๙
 - ๕) ประกาศกระทรวงพาณิชย์เรื่องให้ผู้ประกอบพาณิชย์กิจต้องจดทะเบียนพาณิชย์ (ฉบับที่ ๑๑) พ.ศ. ๒๕๕๓
 - ๖) ประกาศกระทรวงพาณิชย์เรื่องแต่งตั้งพนักงานเจ้าหน้าที่และนายทะเบียนพาณิชย์ (ฉบับที่ ๘) พ.ศ. ๒๕๕๒
 - ๗) ประกาศกระทรวงพาณิชย์เรื่องการตั้งสำนักงานทะเบียนพาณิชย์แต่งตั้งพนักงานเจ้าหน้าที่และนายทะเบียนพาณิชย์ (ฉบับที่ ๙) พ.ศ. ๒๕๕๒ และ (ฉบับที่ ๑๐) พ.ศ. ๒๕๕๓
 - ๘) ประกาศกรมพัฒนาธุรกิจการค้าเรื่องกำหนดแบบพิมพ์เพื่อใช้ในการให้บริการข้อมูลทะเบียนพาณิชย์พ.ศ. ๒๕๕๕
 - ๙) คำสั่งสำนักงานกลางทะเบียนพาณิชย์ที่ ๑/๒๕๕๓ เรื่องหลักเกณฑ์และวิธีการกำหนดเลขทะเบียนพาณิชย์และเลขคำขอจดทะเบียนพาณิชย์
 - ๑๐) พ.ร.บ. ทะเบียนพาณิชย์พ.ศ. ๒๕๕๙
 - ๑๑) ประกาศกรมพัฒนาธุรกิจการค้าเรื่องกำหนดแบบพิมพ์พ.ศ. ๒๕๕๙
๖. ระดับผลกระทบ: บริการที่มีความสำคัญด้านเศรษฐกิจ/สังคม
๗. พื้นที่ให้บริการ: ส่วนภูมิภาค, ท้องถิ่น
๘. กฎหมายข้อบังคับ/ข้อตกลงที่กำหนดระยะเวลา ไม่มี
ระยะเวลาที่กำหนดตามกฎหมาย / ข้อกำหนด ฯลฯ ๐ นาที
๙. ข้อมูลสถิติ
 - จำนวนเฉลี่ยต่อเดือน ๐
 - จำนวนคำขอที่มากที่สุด ๐
 - จำนวนคำขอที่น้อยที่สุด ๐

๑๐. ชื่ออ้างอิงของคู่มือประชาชน สฟจ. ทก. ๐๑

๑๑. ช่องทางการให้บริการ

องค์การบริหารส่วนตำบลยม อำเภอกำแพงแสน จังหวัดนครปฐม

๑๓๗ หมู่ ๒ ตำบลยม อำเภอกำแพงแสน จังหวัดนครปฐม ๕๕๑๔๐ โทร.๐๕๔-๗๑๙-๘๕๔

ระยะเวลาเปิดให้บริการ เปิดให้บริการวันจันทร์ถึงวันศุกร์ (ยกเว้นวันหยุดที่ทางราชการกำหนด) ตั้งแต่เวลา ๐๘:๓๐ - ๑๖:๓๐ น. (มีพักเที่ยง)

๑๒. หลักเกณฑ์ วิธีการ เงื่อนไข(ถ้ามี) ในการยื่นคำขอ และในการพิจารณาอนุญาต

๑. ผู้ประกอบพาณิชย์กิจต้องยื่นขอจดทะเบียนพาณิชย์ภายใน ๓๐ วันนับตั้งแต่วันเริ่มประกอบกิจการ (มาตรา ๑๑)

๒. ผู้ประกอบพาณิชย์กิจสามารถยื่นจดทะเบียนพาณิชย์ด้วยตนเองหรือจะมอบอำนาจให้ผู้ยื่นจดทะเบียนแทนก็ได้

๓. ให้ผู้ประกอบพาณิชย์กิจซึ่งเป็นเจ้าของกิจการเป็นผู้ลงลายมือชื่อรับรองรายการในคำขอจดทะเบียนและเอกสารประกอบคำขอจดทะเบียน

๔. แบบพิมพ์คำขอจดทะเบียน (แบบทพ.) หรือหนังสือมอบอำนาจสามารถขอได้จากพนักงานเจ้าหน้าที่หรือดาวน์โหลดจาก www.dbd.go.th

หมายเหตุ : ขั้นตอนการดำเนินงานตามคู่มือจะเริ่มนับระยะเวลาตั้งแต่เจ้าหน้าที่ตรวจสอบเอกสารครบถ้วนตามที่ระบุไว้ในคู่มือประชาชนเรียบร้อยแล้วทั้งนี้ในกรณีที่คำขอหรือเอกสารหลักฐานไม่ครบถ้วนและ/หรือมีความบกพร่องไม่สมบูรณ์เป็นเหตุให้ไม่สามารถพิจารณาได้เจ้าหน้าที่จะจัดทำบันทึกความบกพร่องของรายการเอกสารหรือเอกสารหลักฐานที่ต้องยื่นเพิ่มเติมโดยผู้ยื่นคำขอจะต้องดำเนินการแก้ไขและ/หรือยื่นเอกสารเพิ่มเติมภายในระยะเวลาที่กำหนดในบันทึกดังกล่าวมิเช่นนั้นจะถือว่าผู้ยื่นคำขอละทิ้งคำขอโดยเจ้าหน้าที่และผู้ยื่นคำขอหรือผู้ได้รับมอบอำนาจจะลงนามบันทึกดังกล่าวและจะมอบสำเนาบันทึกความพร่องดังกล่าวให้ผู้ยื่นคำขอหรือผู้ได้รับมอบอำนาจไว้เป็นหลักฐาน

๑๓. ขั้นตอน ระยะเวลา และส่วนงานที่รับผิดชอบ

ที่	ประเภทขั้นตอน	รายละเอียดของขั้นตอนการบริการ	ระยะเวลาให้บริการ	ส่วนงาน / หน่วยงานที่รับผิดชอบ	หมายเหตุ
๑)	การตรวจสอบเอกสาร	นายทะเบียนตรวจพิจารณาเอกสาร/แจ้งผล	๓๐ นาที	-	-
๒)	การตรวจสอบเอกสาร	เจ้าหน้าที่การเงินรับชำระค่าธรรมเนียม	๕ นาที	-	-
๓)	การพิจารณา	นายทะเบียนรับจดทะเบียน/เจ้าหน้าที่บันทึกข้อมูลเข้าระบบ/จัดเตรียมใบสำคัญการจดทะเบียน/หนังสือรับรอง/สำเนาเอกสาร	๑๕ นาที	-	-

ที่	ประเภทขั้นตอน	รายละเอียดของขั้นตอนการบริการ	ระยะเวลาให้บริการ	ส่วนงาน / หน่วยงานที่รับผิดชอบ	หมายเหตุ
๔)	การลงนาม/ คณะกรรมการมีมติ	นายทะเบียนตรวจเอกสาร และลงนาม/มอบใบทะเบียน พาณิชย์ให้ผู้ยื่นคำขอ	๑๐ นาที	-	-

ระยะเวลาดำเนินการรวม ๖๐ นาที

๑๔. งานบริการนี้ผ่านการดำเนินการลดขั้นตอน และระยะเวลาปฏิบัติราชการมาแล้ว
ยังไม่ผ่านการดำเนินการลดขั้นตอน

๑๕. รายการเอกสารหลักฐานประกอบการยื่นคำขอ

๑๕.๑) เอกสารยืนยันตัวตนที่ออกโดยหน่วยงานภาครัฐ

ที่	รายการเอกสาร ยืนยันตัวตน	หน่วยงานภาครัฐผู้ ออกเอกสาร	จำนวนเอกสาร ฉบับจริง	จำนวนเอกสาร สำเนา	หน่วยนับ เอกสาร	หมายเหตุ
๑)	บัตรประจำตัว ประชาชน	กรมการปกครอง	๐	๑	ฉบับ	(พร้อมลงนาม รับรองสำเนา ถูกต้อง)
๒)	สำเนาทะเบียน บ้าน	กรมการปกครอง	๐	๑	ฉบับ	(พร้อมลงนาม รับรองสำเนา ถูกต้อง)

๑๕.๒) เอกสารอื่น ๆ สำหรับยื่นเพิ่มเติม

ที่	รายการเอกสาร ยื่นเพิ่มเติม	หน่วยงานภาครัฐผู้ ออกเอกสาร	จำนวนเอกสาร ฉบับจริง	จำนวนเอกสาร สำเนา	หน่วยนับ เอกสาร	หมายเหตุ
๑)	คำขอจดทะเบียน พาณิชย์ (แบบทพ.)	กรมพัฒนาธุรกิจ การค้า	๑	๐	ฉบับ	-
๒)	หนังสือให้ความ ยินยอมให้ใช้สถาน ที่ตั้งสำนักงานแห่ง ใหญ่โดยให้เจ้าของ ร้านหรือเจ้าของ กรรมสิทธิ์ลงนาม และให้มี พยานลงชื่อ รับรองอย่างน้อย ๑ คน	-	๑	๐	ฉบับ	(กรณีผู้ประกอบการ พาณิชย์กิจมิได้เป็น เจ้าบ้าน)
๓)	สำเนาทะเบียน บ้านที่แสดงให้เห็น เห็นว่าผู้ให้ความ ยินยอมเป็นเจ้า บ้านหรือสำเนา สัญญาเช่าโดยมี ผู้ให้ความยินยอม เป็นผู้เช่าหรือ เอกสารสิทธิ์อย่าง อื่นที่ผู้เป็นเจ้าของ กรรมสิทธิ์เป็น ผู้ให้ความยินยอม พร้อมลงนาม รับรองสำเนา ถูกต้อง	-	๐	๑	ฉบับ	(กรณีผู้ประกอบการ พาณิชย์กิจมิได้เป็น เจ้าบ้าน)
๔)	แผนที่แสดง สถานที่ซึ่งใช้ ประกอบพาณิชย์ กิจและสถานที่ สำคัญบริเวณ ใกล้เคียง	-	๑	๐	ฉบับ	-

ที่	รายการเอกสาร ยื่นเพิ่มเติม	หน่วยงานภาครัฐผู้ ออกเอกสาร	จำนวนเอกสาร ฉบับจริง	จำนวนเอกสาร สำเนา	หน่วยนับ เอกสาร	หมายเหตุ
	โดยสังเขปพร้อม ลงนามรับรอง เอกสาร					
๕)	หนังสือมอบ อำนาจ (ถ้ามี) พร้อมปิดอากร แสตมป์ ๑๐ บาท	-	๑	๐	ฉบับ	-
๖)	สำเนาบัตร ประจำตัว ประชาชนของ ผู้รับมอบอำนาจ (ถ้ามี) พร้อมลง นามรับรองสำเนา ถูกต้อง	กรมการปกครอง	๐	๑	ฉบับ	-
๗)	สำเนาหนังสือ อนุญาตหรือ หนังสือรับรองให้ เป็นผู้จำหน่าย หรือให้เช่าสินค้า ดังกล่าวจาก เจ้าของลิขสิทธิ์ ของสินค้าที่ขาย หรือให้เช่าหรือ สำเนา ใบเสร็จรับเงิน ตามประมวล รัษฎากรหรือ หลักฐานการซื้อ ขายจาก ต่างประเทศ พร้อมลงนาม รับรองสำเนา ถูกต้อง	-	๐	๑	ฉบับ	(ใช้ในกรณี ประกอบพาณิชย์ กิจการขายหรือให้ เช่าผ่านซีดีแถบ บันทึกวีดิทัศน์แผ่น วีดิทัศน์ดีวีดีหรือ แผ่นวีดิทัศน์ระบบ ดิจิทัลเฉพาะที่ เกี่ยวกับการ บันเทิง)

ที่	รายการเอกสาร ยื่นเพิ่มเติม	หน่วยงานภาครัฐผู้ ออกเอกสาร	จำนวนเอกสาร ฉบับจริง	จำนวนเอกสาร สำเนา	หน่วยนับ เอกสาร	หมายเหตุ
๘)	หนังสือชี้แจง ข้อเท็จจริงของ แหล่งที่มาของ เงินทุนและ หลักฐานแสดง จำนวนเงินทุน หรืออาจมาพบ เจ้าหน้าที่เพื่อทำ บันทึกถ้อยคำ เกี่ยวกับ ข้อเท็จจริงของ แหล่งที่มาของ เงินทุนพร้อม แสดงหลักฐาน แสดงจำนวน เงินทุนก็ได้	-	๑	๐	ฉบับ	(ใช้ในกรณี ประกอบพยานิชย กิจการค้าอัญมณี หรือเครื่องประดับ ซึ่งประดับด้วยอัญ มณี)

๑๖. ค่าธรรมเนียม

- ๑) ค่าธรรมเนียมการจดทะเบียน (คำขอละ)
ค่าธรรมเนียม ๕๐ บาท
หมายเหตุ -
- ๒) ค่าธรรมเนียมคัดสำเนาเอกสาร (ชุดละ)
ค่าธรรมเนียม ๓๐ บาท
หมายเหตุ -

๑๗. ช่องทางการร้องเรียน

ช่องทางที่ ๑ ร้องเรียนด้วยตนเองในวันและเวลาราชการ โดยให้ผู้ร้องเรียนหรือผู้รับมอบอำนาจเดินทางมาร้องเรียน ณ องค์การบริหารส่วนตำบลยม เลขที่ ๑๓๗ หมู่ ๒ ต.ยม อ.ท่าวังผา จ.น่าน ๕๕๑๔๐

ช่องทางที่ ๒ ร้องเรียนทางโทรศัพท์/โทรสาร หมายเลข ๐ ๕๔๗๑ ๙๘๕๔หรือสายตรงนายก อบต. ๐๙ ๘๓๒๔ ๔๙๓๙ / สายตรงปลัด อบต. ๐๙๘-๐๖๑-๒๑๒๔

ช่องทางที่ ๓ ร้องเรียนทางไปรษณีย์ โดยทำหนังสือส่งมาที่ : องค์การบริหารส่วนตำบลยม เลขที่ ๑๓๗ หมู่ ๒ ต.ยม อ.ท่าวังผา จ.น่าน ๕๕๑๔๐

ช่องทางที่ ๔ ร้องเรียนทางจดหมายอิเล็กทรอนิกส์ (E-mail) : saraban_๐๖๕๕๐๖@dla.go.th

ช่องทางที่ ๕ ร้องเรียนผ่าน Facebook : <https://www.facebook.com/yom๒๕๕๙>

ช่องทางที่ ๖ ร้องเรียนผ่านเว็บไซต์ <https://www.tambonyom.go.th>

ช่องทางที่ ๗ QR Code อบต.ยม

QR Code แจ้งเรื่องร้องเรียนการทุจริตและประพฤติมิชอบ



๑๘. ตัวอย่างแบบฟอร์ม ตัวอย่าง และคู่มือการกรอก

คู่มือสำหรับประชาชน: การจดทะเบียนพาณิชย์(เปลี่ยนแปลงรายการจดทะเบียน) ตามพ.ร.บ.ทะเบียนพาณิชย์ พ.ศ. ๒๕๔๙ กรณีผู้จดทะเบียนเป็นบุคคลธรรมดา

หน่วยงานที่รับผิดชอบ:องค์การบริหารส่วนตำบลยม อำเภอท่าวังผา จังหวัดน่าน

๑. ชื่อกระบวนการ:การจดทะเบียนพาณิชย์ (เปลี่ยนแปลงรายการจดทะเบียน) ตามพ.ร.บ.ทะเบียนพาณิชย์พ.ศ. ๒๕๔๙ กรณีผู้จดทะเบียนเป็นบุคคลธรรมดา
๒. หน่วยงานเจ้าของกระบวนการ:กรมพัฒนาธุรกิจการค้า
๓. ประเภทของงานบริการ:กระบวนการบริการที่ให้บริการในส่วนภูมิภาคและส่วนท้องถิ่น (กระบวนการบริการที่เบ็ดเสร็จในหน่วยเดียว)
๔. หมวดหมู่ของงานบริการ:จดทะเบียน
๕. กฎหมายที่ให้อำนาจการอนุญาต หรือที่เกี่ยวข้อง:
 - ๑) กฎกระทรวงพาณิชย์ฉบับที่ ๓ (พ.ศ. ๒๕๔๐) ออกตามความในพระราชบัญญัติทะเบียนพาณิชย์พ.ศ. ๒๕๔๙
 - ๒) ประกาศกระทรวงพาณิชย์ฉบับที่ ๘๓ (พ.ศ. ๒๕๑๕) เรื่องกำหนดพาณิชย์กิจที่ไม่อยู่ภายใต้บังคับของกฎหมายว่าด้วยทะเบียนพาณิชย์
 - ๓) ประกาศกระทรวงพาณิชย์ฉบับที่ ๙๓ (พ.ศ. ๒๕๒๐) เรื่องกำหนดพาณิชย์กิจที่ไม่อยู่ภายใต้บังคับแห่งพระราชบัญญัติทะเบียนพาณิชย์พ.ศ. ๒๕๔๙
 - ๔) ประกาศกระทรวงพาณิชย์เรื่องให้ผู้ประกอบพาณิชย์กิจต้องจดทะเบียนพาณิชย์ (ฉบับที่ ๑๑) พ.ศ. ๒๕๕๓
 - ๕) ประกาศกระทรวงพาณิชย์เรื่องแต่งตั้งพนักงานเจ้าหน้าที่และนายทะเบียนพาณิชย์ (ฉบับที่ ๘) พ.ศ. ๒๕๕๒
 - ๖) ประกาศกระทรวงพาณิชย์เรื่องการจัดตั้งสำนักงานทะเบียนพาณิชย์แต่งตั้งพนักงานเจ้าหน้าที่และนายทะเบียนพาณิชย์ (ฉบับที่ ๙) พ.ศ. ๒๕๕๒ และ (ฉบับที่ ๑๐) พ.ศ. ๒๕๕๓
 - ๗) ประกาศกรมพัฒนาธุรกิจการค้าเรื่องกำหนดแบบพิมพ์เพื่อใช้ในการให้บริการข้อมูลทะเบียนพาณิชย์พ.ศ. ๒๕๕๕
 - ๘) คำสั่งสำนักงานกลางทะเบียนพาณิชย์ที่ ๑/๒๕๕๓ เรื่องหลักเกณฑ์และวิธีการกำหนดเลขทะเบียนพาณิชย์และเลขคำขอจดทะเบียนพาณิชย์
 - ๙) ประกาศกรมพัฒนาธุรกิจการค้าเรื่องกำหนดแบบพิมพ์พ.ศ. ๒๕๔๙
 - ๑๐) คำสั่งสำนักงานกลางทะเบียนพาณิชย์ที่ ๑/๒๕๕๔ เรื่องหลักเกณฑ์และวิธีการกำหนดเลขทะเบียนพาณิชย์และเลขคำขอจดทะเบียนพาณิชย์จังหวัดน่าน
๖. ระดับผลกระทบ: บริการที่มีความสำคัญด้านเศรษฐกิจ/สังคม
๗. พื้นที่ให้บริการ: ส่วนภูมิภาค, ท้องถิ่น
๘. กฎหมายข้อบังคับ/ข้อตกลงที่กำหนดระยะเวลา ไม่มี
ระยะเวลาที่กำหนดตามกฎหมาย / ข้อกำหนด ฯลฯ ๐ นาที
๙. ข้อมูลสถิติ
 - จำนวนเฉลี่ยต่อเดือน ๐
 - จำนวนคำขอที่มากที่สุด ๐
 - จำนวนคำขอที่น้อยที่สุด ๐
๑๐. ชื่ออ้างอิงของคู่มือประชาชน สพจ. ทก. ๐๕

๑๑. ช่องทางการให้บริการ

องค์การบริหารส่วนตำบลยม อำเภอกำแพงแสน จังหวัดนครปฐม

๑๓๗ หมู่ ๒ ตำบลยม อำเภอกำแพงแสน จังหวัดนครปฐม ๕๕๑๔๐ โทร.๐๕๔-๗๑๙-๘๕๔

ระยะเวลาเปิดให้บริการ เปิดให้บริการวันจันทร์ถึงวันศุกร์ (ยกเว้นวันหยุดที่ทางราชการกำหนด) ตั้งแต่เวลา ๐๘:๓๐ - ๑๖:๓๐ น. (มีพักเที่ยง)

๑๒. หลักเกณฑ์ วิธีการ เงื่อนไข(ถ้ามี) ในการยื่นคำขอ และในการพิจารณาอนุญาต

๑. ผู้ประกอบพาณิชย์กิจซึ่งได้จดทะเบียนไว้แล้วหากมีการเปลี่ยนแปลงรายการใดๆที่ได้จดทะเบียนไว้จะต้องยื่นคำขอจดทะเบียนเปลี่ยนแปลงรายการภายในเวลา ๓๐ วันนับตั้งแต่วันที่ได้มีการเปลี่ยนแปลงรายการนั้นๆ

(มาตรา ๑๓)

๒. ผู้ประกอบพาณิชย์กิจสามารถยื่นจดทะเบียนพาณิชย์ด้วยตนเองหรือจะมอบอำนาจให้ผู้ยื่นจดทะเบียนแทนก็ได้

๓. ให้ผู้ประกอบพาณิชย์กิจซึ่งเป็นเจ้าของกิจการเป็นผู้ลงลายมือชื่อรับรองรายการในคำขอจดทะเบียนและเอกสารประกอบคำขอจดทะเบียน

๔. แบบพิมพ์คำขอจดทะเบียน (แบบทพ.) หรือหนังสือมอบอำนาจสามารถขอได้จากพนักงานเจ้าหน้าที่หรือดาวน์โหลดจาก www.dbd.go.th

หมายเหตุ: ขั้นตอนการดำเนินงานตามคู่มือจะเริ่มนับระยะเวลาตั้งแต่เจ้าหน้าที่ตรวจสอบเอกสารครบถ้วนตามที่ระบุไว้ในคู่มือประชาชนเรียบร้อยแล้วทั้งนี้ในกรณีที่คำขอหรือเอกสารหลักฐานไม่ครบถ้วนและ/หรือมีความบกพร่องไม่สมบูรณ์เป็นเหตุให้ไม่สามารถพิจารณาได้เจ้าหน้าที่จะจัดทำบันทึกความบกพร่องของรายการเอกสารหรือเอกสารหลักฐานที่ต้องยื่นเพิ่มเติมโดยผู้ยื่นคำขอจะต้องดำเนินการแก้ไขและ/หรือยื่นเอกสารเพิ่มเติมภายในระยะเวลาที่กำหนดในบันทึกดังกล่าวมิเช่นนั้นจะถือว่าผู้ยื่นคำขอละทิ้งคำขอโดยเจ้าหน้าที่และผู้ยื่นคำขอหรือผู้ได้รับมอบอำนาจจะลงนามบันทึกดังกล่าวและจะมอบสำเนาบันทึกความพร่องดังกล่าวให้ผู้ยื่นคำขอหรือผู้ได้รับมอบอำนาจไว้เป็นหลักฐาน

๑๓. ขั้นตอน ระยะเวลา และส่วนงานที่รับผิดชอบ

ที่	ประเภทขั้นตอน	รายละเอียดของขั้นตอนการบริการ	ระยะเวลาให้บริการ	ส่วนงาน / หน่วยงานที่รับผิดชอบ	หมายเหตุ
๑)	การตรวจสอบเอกสาร	นายทะเบียนตรวจพิจารณาเอกสาร/แจ้งผล	๓๐ นาที	-	-
๒)	การตรวจสอบเอกสาร	เจ้าหน้าที่การเงินรับชำระค่าธรรมเนียม	๕ นาที	-	-
๓)	การพิจารณา	นายทะเบียนรับจดทะเบียน / เจ้าหน้าที่บันทึกข้อมูลเข้าระบบ/ จัดเตรียมใบสำคัญการจดทะเบียน/หนังสือรับรอง/สำเนาเอกสาร	๑๕ นาที	-	-

ที่	ประเภทขั้นตอน	รายละเอียดของขั้นตอนการบริการ	ระยะเวลาให้บริการ	ส่วนงาน / หน่วยงานที่รับผิดชอบ	หมายเหตุ
๔)	การลงนาม/ คณะกรรมการมีมติ	นายทะเบียนตรวจสอบเอกสารและลงนาม/มอบใบทะเบียนพาณิชย์ให้ผู้ยื่นคำขอ	๑๐ นาที	-	-

ระยะเวลาดำเนินการรวม ๖๐ นาที

๑๔. งานบริการนี้ผ่านการดำเนินการลดขั้นตอน และระยะเวลาปฏิบัติราชการมาแล้ว

ยังไม่ผ่านการดำเนินการลดขั้นตอน

๑๕. รายการเอกสารหลักฐานประกอบการยื่นคำขอ

๑๕.๑) เอกสารยืนยันตัวตนที่ออกโดยหน่วยงานภาครัฐ

ที่	รายการเอกสารยืนยันตัวตน	หน่วยงานภาครัฐผู้ออกเอกสาร	จำนวนเอกสารฉบับจริง	จำนวนเอกสารสำเนา	หน่วยนับเอกสาร	หมายเหตุ
๑)	บัตรประจำตัวประชาชน	กรมการปกครอง	๐	๑	ฉบับ	(สำเนาบัตรประจำตัวของผู้ประกอบการพร้อมลงนามรับรองสำเนาถูกต้อง)
๒)	สำเนาทะเบียนบ้าน	กรมการปกครอง	๐	๑	ฉบับ	(สำเนาทะเบียนบ้านของผู้ประกอบการพร้อมลงนามรับรองสำเนาถูกต้อง)

๑๕.๒) เอกสารอื่น ๆ สำหรับยื่นเพิ่มเติม

ที่	รายการเอกสารยื่นเพิ่มเติม	หน่วยงานภาครัฐผู้ออกเอกสาร	จำนวนเอกสารฉบับจริง	จำนวนเอกสารสำเนา	หน่วยนับเอกสาร	หมายเหตุ
๑)	คำขอลงทะเบียนพาณิชย์ (แบบทพ.)	กรมพัฒนาธุรกิจการค้า	๑	๐	ฉบับ	-

ที่	รายการเอกสาร ยื่นเพิ่มเติม	หน่วยงานภาครัฐผู้ ออกเอกสาร	จำนวนเอกสาร ฉบับจริง	จำนวนเอกสาร สำเนา	หน่วยนับ เอกสาร	หมายเหตุ
๒)	(ต้นฉบับ) หนังสือ ให้ความยินยอม ให้ใช้สถานที่ตั้ง สำนักงานแห่ง ใหญ่โดยให้ เจ้าของร้านหรือ เจ้าของกรรมสิทธิ์ ลงนามและให้มี พยานลงชื่อ รับรองอย่างน้อย ๑ คน	-	๑	๐	ฉบับ	(กรณีผู้ประกอบการ พาณิชย์กิจมิได้เป็น เจ้าบ้าน)
๓)	สำเนาทะเบียน บ้านที่แสดงให้เห็น ว่าผู้ให้ความ ยินยอมเป็นเจ้า บ้านหรือสำเนา สัญญาเช่าโดยมี ผู้ให้ความยินยอม เป็นผู้เช่าหรือ เอกสารสิทธิ์อย่าง อื่นที่ผู้เป็นเจ้าของ กรรมสิทธิ์เป็นผู้ให้ ความยินยอม พร้อมลงนาม รับรองสำเนา ถูกต้อง	-	๐	๑	ฉบับ	(กรณีผู้ประกอบการ พาณิชย์กิจมิได้เป็น เจ้าบ้าน)
๔)	แผนที่แสดง สถานที่ซึ่งใช้ ประกอบพาณิชย์ กิจและสถานที่ สำคัญบริเวณ ใกล้เคียง โดยสังเขปพร้อมลง นามรับรองเอกสาร	-	๑	๐	ฉบับ	-

ที่	รายการเอกสาร ยื่นเพิ่มเติม	หน่วยงานภาครัฐผู้ ออกเอกสาร	จำนวนเอกสาร ฉบับจริง	จำนวนเอกสาร สำเนา	หน่วยนับ เอกสาร	หมายเหตุ
๕)	หนังสือมอบ อำนาจ (ถ้ามี) พร้อมปิดอากร แสตมป์ ๑๐ บาท	-	๑	๐	ฉบับ	-
๖)	สำเนาบัตร ประจำตัว ประชาชนของ ผู้รับมอบอำนาจ (ถ้ามี) พร้อมลง นามรับรองสำเนา ถูกต้อง	กรมการปกครอง	๐	๑	ฉบับ	-
๗)	ใบทะเบียน พาณิชย์ (ฉบับ จริง)	กรมพัฒนาธุรกิจ การค้า	๑	๐	ฉบับ	-

๑๖. ค่าธรรมเนียม

- ๑) ค่าธรรมเนียม (ครึ่งละ)
ค่าธรรมเนียม ๒๐ บาท
หมายเหตุ -
- ๒) ค่าธรรมเนียมคัดสำเนาเอกสาร (ชุดละ)
ค่าธรรมเนียม ๓๐ บาท
หมายเหตุ -

๑๗. ช่องทางการร้องเรียน

ช่องทางที่ ๑ ร้องเรียนด้วยตนเองในวันและเวลาราชการ โดยให้ผู้ร้องเรียนหรือผู้รับมอบอำนาจเดินทางมาร้องเรียน ณ องค์การบริหารส่วนตำบลยม เลขที่ ๑๓๗ หมู่ ๒ ต.ยม อ.ท่าวังผา จ.น่าน ๕๕๑๔๐

ช่องทางที่ ๒ ร้องเรียนทางโทรศัพท์/โทรสาร หมายเลข ๐ ๕๔๗๑ ๙๘๕๕ หรือสายตรงนายก อบต. ๐๙ ๘๓๒๔ ๔๙๓๙ / สายตรงปลัด อบต. ๐๙๘-๐๖๑-๒๑๒๔

ช่องทางที่ ๓ ร้องเรียนทางไปรษณีย์ โดยทำหนังสือส่งมาที่ : องค์การบริหารส่วนตำบลยม เลขที่ ๑๓๗ หมู่ ๒ ต.ยม อ.ท่าวังผา จ.น่าน ๕๕๑๔๐

ช่องทางที่ ๔ ร้องเรียนทางจดหมายอิเล็กทรอนิกส์ (E-mail) : saraban_๐๖๕๕๐๖@dla.go.th

ช่องทางที่ ๕ ร้องเรียนผ่าน Facebook : <https://www.facebook.com/yom๒๕๕๕>

ช่องทางที่ ๖ ร้องเรียนผ่านเว็บไซต์ <https://www.tambonyom.go.th>

ช่องทางที่ ๗ QR Code อบต.ยม

QR Code แจ้งเรื่องร้องเรียนการทุจริตและประพฤติมิชอบ



๑๘. ตัวอย่างแบบฟอร์ม ตัวอย่าง และคู่มือการกรอก

คู่มือสำหรับประชาชน: การจดทะเบียนพาณิชย์(เลิกประกอบพาณิชย์กิจ) ตามพ.ร.บ.ทะเบียนพาณิชย์ พ.ศ. ๒๔๙๙ กรณีผู้จดทะเบียนเป็นบุคคลธรรมดา
 หน่วยงานที่รับผิดชอบ:องค์การบริหารส่วนตำบลยม อำเภอท่าวังผา จังหวัดน่าน

๑. ชื่อกระบวนการ:การจดทะเบียนพาณิชย์ (เลิกประกอบพาณิชย์กิจ) ตามพ.ร.บ.ทะเบียนพาณิชย์พ.ศ. ๒๔๙๙
 กรณีผู้จดทะเบียนเป็นบุคคลธรรมดา
๒. หน่วยงานเจ้าของกระบวนการ:กรมพัฒนาธุรกิจการค้า
๓. ประเภทของงานบริการ:กระบวนการบริการที่ให้บริการในส่วนภูมิภาคและส่วนท้องถิ่น (กระบวนการบริการที่
 เบ็ดเสร็จในหน่วยเดียว)
๔. หมวดยุทธศาสตร์ของงานบริการ:จดทะเบียน
๕. กฎหมายที่ให้อำนาจการอนุญาต หรือที่เกี่ยวข้อง:
 - ๑) ประกาศกรมพัฒนาธุรกิจการค้าเรื่องกำหนดแบบพิมพ์ พ.ศ. ๒๕๔๙
 - ๒) ประกาศกรมพัฒนาธุรกิจการค้าเรื่องกำหนดแบบพิมพ์เพื่อใช้ในการให้บริการข้อมูลทะเบียนพาณิชย์ พ.ศ. ๒๕๕๕
 - ๓) ประกาศกระทรวงพาณิชย์เรื่องแต่งตั้งพนักงานเจ้าหน้าที่และนายทะเบียนพาณิชย์ (ฉบับที่ ๘) พ.ศ. ๒๕๕๒
 - ๔) ประกาศกระทรวงพาณิชย์เรื่องการตั้งสำนักงานทะเบียนพาณิชย์แต่งตั้งพนักงานเจ้าหน้าที่และนายทะเบียนพาณิชย์ (ฉบับที่ ๙) พ.ศ. ๒๕๕๒ และ (ฉบับที่ ๑๐) พ.ศ. ๒๕๕๓
 - ๕) กฎกระทรวงพาณิชย์ฉบับที่ ๓ (พ.ศ. ๒๕๔๐) ออกตามความในพระราชบัญญัติทะเบียนพาณิชย์พ.ศ. ๒๔๙๙
 - ๖) คำสั่งสำนักงานกลางทะเบียนพาณิชย์ที่ ๑/๒๕๕๓ เรื่องหลักเกณฑ์และวิธีการกำหนดเลขทะเบียนพาณิชย์และเลข
 คำขอจดทะเบียนพาณิชย์
 - ๗) คำสั่งสำนักงานกลางทะเบียนพาณิชย์ที่ ๑/๒๕๕๔ เรื่องหลักเกณฑ์และวิธีการกำหนดเลขทะเบียนพาณิชย์และเลข
 คำขอจดทะเบียนพาณิชย์จังหวัดน่าน
 - ๘) ประกาศกระทรวงพาณิชย์ฉบับที่ ๘๓ (พ.ศ. ๒๕๑๕) เรื่องกำหนดพาณิชย์กิจที่ไม่อยู่ภายใต้บังคับของกฎหมายว่า
 ด้วยทะเบียนพาณิชย์
 - ๙) ประกาศกระทรวงพาณิชย์ฉบับที่ ๙๓ (พ.ศ. ๒๕๒๐) เรื่องกำหนดพาณิชย์กิจที่ไม่อยู่ภายใต้บังคับแห่ง
 พระราชบัญญัติทะเบียนพาณิชย์ พ.ศ. ๒๔๙๙
 - ๑๐) ประกาศกระทรวงพาณิชย์เรื่องให้ผู้ประกอบพาณิชย์กิจต้องจดทะเบียนพาณิชย์ (ฉบับที่ ๑๑) พ.ศ. ๒๕๕๓
 - ๑๑) พ.ร.ฎ. กำหนดกิจการเป็นพาณิชย์กิจ พ.ศ. ๒๕๔๖
 - ๑๒) พ.ร.บ. ทะเบียนพาณิชย์ พ.ศ. ๒๔๙๙
๖. ระดับผลกระทบ: บริการที่มีความสำคัญด้านเศรษฐกิจ/สังคม
๗. พื้นที่ให้บริการ: ส่วนภูมิภาค, ท้องถิ่น
๘. กฎหมายข้อบังคับ/ข้อตกลงที่กำหนดระยะเวลา ไม่มี
 ระยะเวลาที่กำหนดตามกฎหมาย / ข้อกำหนด ฯลฯ ๐ นาที
๙. ข้อมูลสถิติ
 - จำนวนเฉลี่ยต่อเดือน ๐
 - จำนวนคำขอที่มากที่สุด ๐
 - จำนวนคำขอที่น้อยที่สุด ๐

๑๐. ชื่ออ้างอิงของคู่มือประชาชน สพจ. ทก. ๐๙

๑๑. ช่องทางการให้บริการ

องค์การบริหารส่วนตำบลยม อำเภอน้ำขุ่น จังหวัดน่าน

๑๓๗ หมู่ ๒ ตำบลยม อำเภอน้ำขุ่น จังหวัดน่าน ๕๕๑๔๐ โทร.๐๕๔-๗๑๙-๘๕๔

ระยะเวลาเปิดให้บริการ เปิดให้บริการวันจันทร์ถึงวันศุกร์ (ยกเว้นวันหยุดที่ทางราชการกำหนด) ตั้งแต่เวลา ๐๘:๓๐ - ๑๖:๓๐ น. (มีพักเที่ยง)

๑๒. หลักเกณฑ์ วิธีการ เงื่อนไข(ถ้ามี) ในการยื่นคำขอ และในการพิจารณาอนุญาต

๑. ผู้ประกอบพาณิชย์กิจซึ่งจดทะเบียนพาณิชย์ไว้ต่อมาได้เลิกประกอบพาณิชย์กิจทั้งหมดจะโดยเหตุใดก็ตามเช่นขาดทุนไม่ประสงค์จะประกอบการค้าต่อไปเจ้าของสถานที่เรียกห้องคืนเพราะหมดสัญญาเช่าหรือเลิกห้างหุ้นส่วนบริษัทให้ยื่นคำขอจดทะเบียนเลิกประกอบพาณิชย์กิจต่อพนักงานเจ้าหน้าที่ภายในกำหนด ๓๐ วันนับตั้งแต่วันที่เลิกประกอบพาณิชย์กิจ (มาตรา ๑๓)

๒. กรณีผู้ประกอบพาณิชย์กิจมีเหตุขัดข้องไม่สามารถยื่นคำขอจดทะเบียนเลิกด้วยตนเองเช่นวิกลจริตตายสาบสูญ เป็นต้นให้ผู้ที่มีส่วนได้เสียตามกฎหมายเช่นสามีภริยาบิดามารดาหรือบุตรยื่นขอจดทะเบียนเลิกประกอบพาณิชย์กิจแทนผู้ประกอบพาณิชย์กิจนั้นได้โดยให้ผู้มีส่วนได้เสียตามกฎหมายลงลายมือชื่อในคำขอจดทะเบียนเลิกพร้อมแนบเอกสารหลักฐานการที่ผู้ประกอบพาณิชย์กิจไม่สามารถมายื่นคำขอจดทะเบียนได้ด้วยตนเองเช่นใบมรณบัตรคำสั่งศาล เป็นต้น

๓. ผู้ประกอบพาณิชย์กิจสามารถยื่นจดทะเบียนเลิกประกอบพาณิชย์กิจได้ด้วยตนเองหรือจะมอบอำนาจให้ผู้อื่นยื่นแทนก็ได้

๔. ให้ผู้ประกอบพาณิชย์กิจซึ่งเป็นเจ้าของกิจการหรือผู้มีส่วนได้เสีย (แล้วแต่กรณี) เป็นผู้ลงลายมือชื่อรับรองรายการในคำขอจดทะเบียนและเอกสารประกอบคำขอจดทะเบียน

๕. แบบพิมพ์คำขอจดทะเบียน (แบบทพ.) หรือหนังสือมอบอำนาจสามารถขอได้จากพนักงานเจ้าหน้าที่หรือดาวน์โหลดจาก www.dbd.go.th

หมายเหตุ: ขั้นตอนการดำเนินงานตามคู่มือจะเริ่มนับระยะเวลาตั้งแต่เจ้าหน้าที่ตรวจสอบเอกสารครบถ้วนตามที่ระบุไว้ในคู่มือประชาชนเรียบร้อยแล้วทั้งนี้ในกรณีที่คำขอหรือเอกสารหลักฐานไม่ครบถ้วนและ/หรือมีความบกพร่องไม่สมบูรณ์เป็นเหตุให้ไม่สามารถพิจารณาได้เจ้าหน้าที่จะจัดทำบันทึกความบกพร่องของรายการเอกสารหรือเอกสารหลักฐานที่ต้องยื่นเพิ่มเติมโดยผู้ยื่นคำขอจะต้องดำเนินการแก้ไขและ/หรือยื่นเอกสารเพิ่มเติมภายในระยะเวลาที่กำหนดในบันทึกดังกล่าวมิเช่นนั้นจะถือว่าผู้ยื่นคำขอละทิ้งคำขอโดยเจ้าหน้าที่และผู้ยื่นคำขอหรือผู้ได้รับมอบอำนาจจะลงนามบันทึกดังกล่าวและจะมอบสำเนาบันทึกความพร่องดังกล่าวให้ผู้ยื่นคำขอหรือผู้ได้รับมอบอำนาจไว้เป็นหลักฐาน

๑๓. ขั้นตอน ระยะเวลา และส่วนงานที่รับผิดชอบ

ที่	ประเภทขั้นตอน	รายละเอียดของขั้นตอนการบริการ	ระยะเวลาให้บริการ	ส่วนงาน / หน่วยงานที่รับผิดชอบ	หมายเหตุ
๑)	การตรวจสอบเอกสาร	นายทะเบียนตรวจพิจารณาเอกสาร/แจ้งผล	๓๐ นาที	-	-
๒)	การตรวจสอบเอกสาร	เจ้าหน้าที่การเงินรับชำระค่าธรรมเนียม	๕ นาที	-	-
๓)	การพิจารณา	นายทะเบียนรับจดทะเบียน/เจ้าหน้าที่บันทึกข้อมูลเข้าระบบ/จัดเตรียมใบสำคัญการจดทะเบียน/หนังสือรับรอง/สำเนาเอกสาร	๑๕ นาที	-	-
๔)	การลงนาม/ คณะกรรมการมีมติ	นายทะเบียนตรวจเอกสารและลงนาม/มอบใบทะเบียนพาณิชย์ให้ผู้ยื่นคำขอ	๑๐ นาที	-	-

ระยะเวลาดำเนินการรวม ๖๐ นาที

๑๔. งานบริการนี้ผ่านการดำเนินการลดขั้นตอน และระยะเวลาปฏิบัติราชการมาแล้ว

ยังไม่ผ่านการดำเนินการลดขั้นตอน

๑๕. รายการเอกสารหลักฐานประกอบการยื่นคำขอ

๑๕.๑) เอกสารยืนยันตัวตนที่ออกโดยหน่วยงานภาครัฐ

ที่	รายการเอกสารยืนยันตัวตน	หน่วยงานภาครัฐผู้ออกเอกสาร	จำนวนเอกสารฉบับจริง	จำนวนเอกสารสำเนา	หน่วยนับเอกสาร	หมายเหตุ
๑)	บัตรประจำตัวประชาชน	กรมการปกครอง	๐	๑	ฉบับ	(สำเนาบัตรประจำตัวของผู้ประกอบพาณิชย์กิจหรือทายาทที่ยื่นคำขอแทนพร้อมลงนามรับรองสำเนาถูกต้อง)

๑๕.๒) เอกสารอื่น ๆ สำหรับยื่นเพิ่มเติม

ที่	รายการเอกสาร ยื่นเพิ่มเติม	หน่วยงานภาครัฐผู้ ออกเอกสาร	จำนวนเอกสาร ฉบับจริง	จำนวนเอกสาร สำเนา	หน่วยนับ เอกสาร	หมายเหตุ
๑)	คำขอจดทะเบียน พาณิชย์ (แบบทพ.)	กรมพัฒนาธุรกิจ การค้า	๑	๐	ฉบับ	-
๒)	ใบทะเบียน พาณิชย์ (ฉบับ จริง)	กรมพัฒนาธุรกิจ การค้า	๑	๐	ฉบับ	-
๓)	สำเนาใบมรณ บัตรของผู้ ประกอบพาณิชย์ กิจ (กรณีถึงแก่ กรรม) โดยให้ ทายาทที่ยื่นคำขอ เป็นผู้ลงนาม รับรองสำเนา ถูกต้อง	กรมการปกครอง	๐	๑	ฉบับ	-
๔)	สำเนาหลักฐาน แสดงความเป็น ทายาทของผู้ลง ชื่อแทนผู้ ประกอบพาณิชย์ กิจซึ่งถึงแก่กรรม พร้อมลงนาม รับรองสำเนา ถูกต้อง	กรมการปกครอง	๐	๑	ฉบับ	-
๕)	หนังสือมอบ อำนาจ (ถ้ามี) พร้อมปิดอากร แสตมป์ ๑๐ บาท	-	๑	๐	ฉบับ	-

ที่	รายการเอกสาร ยื่นเพิ่มเติม	หน่วยงานภาครัฐผู้ ออกเอกสาร	จำนวนเอกสาร ฉบับจริง	จำนวนเอกสาร สำเนา	หน่วยนับ เอกสาร	หมายเหตุ
๖)	สำเนาบัตร ประจำตัว ประชาชนของ ผู้รับมอบอำนาจ (ถ้ามี) พร้อมลง นามรับรองสำเนา ถูกต้อง	กรมการปกครอง	๐	๑	ฉบับ	-

๑๖. ค่าธรรมเนียม

- ๑) ค่าธรรมเนียมการจดทะเบียน (ครึ่งละ)
ค่าธรรมเนียม ๒๐ บาท
หมายเหตุ -
- ๒) ค่าธรรมเนียมคัดสำเนาเอกสาร (ชุดละ)
ค่าธรรมเนียม ๓๐ บาท
หมายเหตุ -

๑๗. ช่องทางการร้องเรียน

ช่องทางที่ ๑ ร้องเรียนด้วยตนเองในวันและเวลาราชการ โดยให้ผู้ร้องเรียนหรือผู้รับมอบอำนาจเดินทางมาร้องเรียน ณ องค์การบริหารส่วนตำบลยม เลขที่ ๑๓๗ หมู่ ๒ ต.ยม อ.ท่าวังผา จ.น่าน ๕๕๑๔๐

ช่องทางที่ ๒ ร้องเรียนทางโทรศัพท์/โทรสาร หมายเลข ๐ ๕๔๗๑ ๙๘๕๔หรือสายตรงนายก อบต. ๐๙ ๘๓๒๔ ๔๙๓๙ / สายตรงปลัด อบต. ๐๙๘-๐๖๑-๒๑๒๔

ช่องทางที่ ๓ ร้องเรียนทางไปรษณีย์ โดยทำหนังสือส่งมาที่ : องค์การบริหารส่วนตำบลยม เลขที่ ๑๓๗ หมู่ ๒ ต.ยม อ.ท่าวังผา จ.น่าน ๕๕๑๔๐

ช่องทางที่ ๔ ร้องเรียนทางจดหมายอิเล็กทรอนิกส์ (E-mail) : saraban_๐๖๕๕๐๖@dla.go.th

ช่องทางที่ ๕ ร้องเรียนผ่าน Facebook : <https://www.facebook.com/yomb๕๕๕>

ช่องทางที่ ๖ ร้องเรียนผ่านเว็บไซต์ <https://www.tambonyom.go.th>

ช่องทางที่ ๗ QR Code อบต.ยม

QR Code แจ้งเรื่องร้องเรียนการทุจริตและประพฤติมิชอบ



๑๘. ตัวอย่างแบบฟอร์ม ตัวอย่าง และคู่มือการกรอก

-

คู่มือสำหรับประชาชน: การรับชำระภาษีที่ดินและสิ่งปลูกสร้าง

หน่วยงานที่รับผิดชอบ: องค์การบริหารส่วนตำบลยม อำเภอกำแพงแสน จังหวัดนครปฐม

๓. ชื่อกระบวนการ: การรับชำระภาษีที่ดินและสิ่งปลูกสร้าง
๔. หน่วยงานเจ้าของกระบวนการ: สำนักบริหารการคลังท้องถิ่น
๕. ประเภทของงานบริการ: กระบวนการบริการที่เบ็ดเสร็จในหน่วยเดียว
๖. หมวดหมู่ของงานบริการ: รับแจ้ง
๗. กฎหมายที่ให้อำนาจการอนุญาต หรือที่เกี่ยวข้อง:
 - ๑) พ.ร.บ. ภาษีที่ดินและสิ่งปลูกสร้าง พ.ศ. ๒๕๖๒
๘. ระดับผลกระทบ: บริการทั่วไป
๙. พื้นที่ให้บริการ: ท้องถิ่น
๑๐. กฎหมายข้อบังคับ/ข้อตกลงที่กำหนดระยะเวลา -
ระยะเวลาที่กำหนดตามกฎหมาย / ข้อกำหนด ฯลฯ ๐ วัน
๑๑. ข้อมูลสถิติ
 - จำนวนเฉลี่ยต่อเดือน ๐
 - จำนวนค่าขอที่มากที่สุด ๐
 - จำนวนค่าขอที่น้อยที่สุด ๐
๑๒. ชื่ออ้างอิงของคู่มือประชาชน [สำเนาคู่มือประชาชน] การรับชำระภาษีที่ดินและสิ่งปลูกสร้าง
๑๓. ช่องทางการให้บริการ
 - องค์การบริหารส่วนตำบลยม อำเภอกำแพงแสน จังหวัดนครปฐม
 - ๑๓๗ หมู่ ๒ องค์การบริหารส่วนตำบลยม อำเภอกำแพงแสน จังหวัดนครปฐม โทร. ๐๕๕-๗๑๙-๘๕๔
 - ระยะเวลาเปิดให้บริการ เปิดให้บริการวันจันทร์ถึงวันศุกร์ (ยกเว้นวันหยุดที่ทางราชการกำหนด) ตั้งแต่เวลา ๐๘:๓๐ - ๑๖:๓๐ น. (ไม่มีพักเที่ยง)
๑๔. หลักเกณฑ์ วิธีการ เงื่อนไข(ถ้ามี) ในการยื่นคำขอ และในการพิจารณาอนุญาต

ตามพระราชบัญญัติภาษีที่ดินและสิ่งปลูกสร้าง พ.ศ. ๒๕๖๒ กำหนดให้องค์กรปกครองส่วนท้องถิ่นมีหน้าที่ในการรับชำระภาษีที่ดินและสิ่งปลูกสร้าง โดยมีหลักเกณฑ์วิธีการและเงื่อนไขดังนี้

 ๑. องค์กรปกครองส่วนท้องถิ่น (เทศบาลหรือองค์การบริหารส่วนตำบล) นำข้อมูลที่ใช้ในการจัดเก็บภาษีที่ดินและสิ่งปลูกสร้าง รวมถึงข้อมูลที่ได้รับแจ้งจากสำนักงานที่ดินหรือสำนักงานที่ดินสาขา และข้อมูลจากผู้เสียภาษีแจ้งเปลี่ยนแปลงการใช้ประโยชน์ที่ดินหรือสิ่งปลูกสร้างในปีนั้นๆ มาใช้เป็นฐานข้อมูลสำหรับการจัดเก็บภาษี
 ๒. องค์กรปกครองส่วนท้องถิ่น (เทศบาลหรือองค์การบริหารส่วนตำบล) ตรวจสอบเพิ่มเติมว่าฐานข้อมูลตามข้อ ๑ มีรายละเอียดถูกต้อง ครบถ้วน เพียงพอในการจัดเก็บภาษีหรือไม่
 ๓. หากข้อมูลมีรายละเอียดไม่ครบถ้วนเพียงพอให้เตรียมดำเนินการสำรวจที่ดินและสิ่งปลูกสร้างที่อยู่ภายในเขตองค์กรปกครองส่วนท้องถิ่น (เทศบาลหรือองค์การบริหารส่วนตำบล) เพิ่มเติมต่อไป

๔. ผู้บริหารท้องถิ่นมีคำสั่งแต่งตั้งพนักงานสำรวจ พนักงานประเมิน และพนักงานเก็บภาษี พร้อมทั้งออกบัตรประจำพนักงานสำรวจ

๕. พนักงานสำรวจออกสำรวจข้อมูลรายการที่ดินและสิ่งปลูกสร้าง

๖. องค์กรปกครองส่วนท้องถิ่น (เทศบาลหรือองค์การบริหารส่วนตำบล) จัดทำบัญชีรายการที่ดินและสิ่งปลูกสร้าง และบัญชีรายการห้องชุด (ภ.ด.ส.๓ และ ภ.ด.ส.๔) โดยปิดประกาศไว้ที่ ณ ที่ทำการขององค์กรปกครองส่วนท้องถิ่น เพื่อให้ประชาชนตรวจสอบเป็นเวลาไม่น้อยกว่า ๓๐ วัน และจัดส่งข้อมูลรายการที่ดินและสิ่งปลูกสร้างของผู้เสียภาษีแต่ละรายทราบโดยตรง เพื่อตรวจสอบความถูกต้องของข้อมูล หากเห็นว่าไม่ถูกต้องให้แจ้งผู้เสียภาษีทราบว่ามีสิทธิยื่นคำร้องต่อผู้บริหารท้องถิ่นเพื่อแก้ไขให้ถูกต้องกำหนดระยะเวลาไม่น้อยกว่า ๑๕ วัน นับตั้งแต่วันที่ได้รับหนังสือ

๑๓. ขั้นตอน ระยะเวลา และส่วนงานที่รับผิดชอบ

ที่	ประเภทขั้นตอน	รายละเอียดของขั้นตอนการบริการ	ระยะเวลาให้บริการ	ส่วนงาน / หน่วยงานที่รับผิดชอบ	หมายเหตุ
๑)	เตรียมฐานข้อมูลที่ดินและสิ่งปลูกสร้าง	นำข้อมูลที่ใช้ในการจัดเก็บภาษีที่ดินและสิ่งปลูกสร้าง รวมถึงข้อมูลที่ได้รับแจ้งจากสำนักงานที่ดินหรือสำนักงานที่ดินสาขา และข้อมูลจากผู้เสียภาษีแจ้งเปลี่ยนแปลงการใช้ประโยชน์ในที่ดินหรือสิ่งปลูกสร้างในปีนั้นๆ มาใช้เป็นฐานข้อมูลสำหรับการจัดเก็บภาษี	๓๐ วัน	กองคลัง	(๑. ระยะเวลา : ๓๐ วัน (ภายในเดือนตุลาคมของทุกปี) ๒. หน่วยงานผู้รับผิดชอบคือกองคลัง
๒)	แต่งตั้งพนักงานสำรวจ พนักงานประเมิน และพนักงานเก็บภาษี	ผู้บริหารท้องถิ่นมีคำสั่งแต่งตั้งพนักงานสำรวจ พนักงานประเมิน และพนักงานเก็บภาษี	๑ วัน	กองคลัง	(๑. ระยะเวลา : ภายใน ๑ วัน ๒. หน่วยงานผู้รับผิดชอบคือกองคลัง

ที่	ประเภทขั้นตอน	รายละเอียดของขั้นตอนการบริการ	ระยะเวลาให้บริการ	ส่วนงาน / หน่วยงานที่รับผิดชอบ	หมายเหตุ
๓)	- สํารวจ และจัดทําบัญชีรายการที่ดินและสิ่งปลูกสร้าง	- พนักงานสํารวจออกสํารวจข้อมูลรายการที่ดินและสิ่งปลูกสร้าง - จัดทําบัญชีรายการที่ดินและสิ่งปลูกสร้าง และบัญชีรายการห้องชุด (ภ.ด.ส.๓ และ ภ.ด.ส.๔) โดยปิดประกาศไว้ที่ ณ ที่ทำการขององค์กรปกครองส่วนท้องถิ่น เพื่อให้ประชาชนประชาชนตรวจสอบเป็นเวลาไม่น้อยกว่า ๓๐ วัน	๖๐ วัน	กองคลัง	(๑. ระยะเวลา : ภายใน ๖๐ วัน ๒. หน่วยงานผู้รับผิดชอบคือกองคลัง
๔)	- ประกาศและจัดส่งบัญชีรายการที่ดินและสิ่งปลูกสร้างให้ประชาชนตรวจสอบ - ประชาชนตรวจสอบรายการที่ดินและสิ่งปลูกสร้างเพื่อขอแก้ไข	- และจัดส่งข้อมูลรายการที่ดินและสิ่งปลูกสร้างของผู้เสียหายแต่ละรายทราบโดยตรง เพื่อตรวจสอบความถูกต้องของข้อมูล หากเห็นว่าไม่ถูกต้องให้แจ้งผู้เสียหายทราบว่ามีสิทธิยื่นคำร้องต่อผู้บริหารท้องถิ่นเพื่อแก้ไขให้ถูกต้องกำหนดระยะเวลาไม่น้อยกว่า ๑๕ วัน นับตั้งแต่วันที่ได้รับหนังสือ	๓๐ วัน	กองคลัง	(๑. ระยะเวลา : ภายใน ๓๐ วัน ๒. หน่วยงานผู้รับผิดชอบคือกองคลัง
๕)	จัดทําบัญชีราคาประเมินทุนทรัพย์ที่ดินและสิ่งปลูกสร้าง (ภ.ด.ส.๑) และบัญชีราคาประเมินทุนทรัพย์ห้องชุด (ภ.ด.ส.๒) การแจ้งประเมินภาษี	ปิดประกาศก่อนวันที่ ๑ กุมภาพันธ์ ณ ที่ทำการขององค์กรปกครองส่วนท้องถิ่นหรือเผยแพร่ผ่านเว็บไซต์ขององค์กรปกครองส่วนท้องถิ่นหรือสถานที่อื่นตามที่ผู้บริหารท้องถิ่นเห็นสมควร	๓๐ วัน	กองคลัง	(๑. ระยะเวลา : ภายใน ๓๐ วัน ๒. หน่วยงานผู้รับผิดชอบคือกองคลัง

ที่	ประเภทขั้นตอน	รายละเอียดของขั้นตอนการบริการ	ระยะเวลาให้บริการ	ส่วนงาน / หน่วยงานที่รับผิดชอบ	หมายเหตุ
๖)	- สำรวจ และจัดทำบัญชีรายการที่ดินและสิ่งปลูกสร้าง	- พนักงานสำรวจออกสำรวจข้อมูลรายการที่ดินและสิ่งปลูกสร้าง - จัดทำบัญชีรายการที่ดินและสิ่งปลูกสร้าง และบัญชีรายการห้องชุด (ภ.ด.ส.๓ และ ภ.ด.ส.๔) โดยปิดประกาศไว้ที่ ณ ที่ทำการขององค์กรปกครองส่วนท้องถิ่น เพื่อให้ประชาชนประชาชนตรวจสอบเป็นเวลาไม่น้อยกว่า ๓๐ วัน	๖๐ วัน	กองคลัง	(๑. ระยะเวลา : ภายใน ๖๐ วัน ๒. หน่วยงานผู้รับผิดชอบคือกองคลัง
๗)	- ประกาศและจัดส่งบัญชีรายการที่ดินและสิ่งปลูกสร้างให้ประชาชนตรวจสอบ - ประชาชนตรวจสอบรายการที่ดินและสิ่งปลูกสร้างเพื่อขอแก้ไข	- และจัดส่งข้อมูลรายการที่ดินและสิ่งปลูกสร้างของผู้เสียหายแต่ละรายทราบโดยตรง เพื่อตรวจสอบความถูกต้องของข้อมูล หากเห็นว่าไม่ถูกต้องให้แจ้งผู้เสียหายทราบว่ามีสิทธิยื่นคำร้องต่อผู้บริหารท้องถิ่นเพื่อแก้ไขให้ถูกต้องกำหนดระยะเวลาไม่น้อยกว่า ๑๕ วัน นับตั้งแต่วันที่ได้รับหนังสือ	๓๐ วัน	กองคลัง	(๑. ระยะเวลา : ภายใน ๓๐ วัน ๒. หน่วยงานผู้รับผิดชอบคือกองคลัง
๘)	จัดทำบัญชีราคาประเมินทุนทรัพย์ที่ดินและสิ่งปลูกสร้าง (ภ.ด.ส.๑) และบัญชีราคาประเมินทุนทรัพย์ห้องชุด (ภ.ด.ส.๒) การแจ้งประเมินภาษี	ปิดประกาศก่อนวันที่ ๑ กุมภาพันธ์ ณ ที่ทำการขององค์กรปกครองส่วนท้องถิ่นหรือเผยแพร่ผ่านเว็บไซต์ขององค์กรปกครองส่วนท้องถิ่นหรือสถานที่อื่นตามที่ผู้บริหารท้องถิ่นเห็นสมควร	๓๐ วัน	กองคลัง	(๑. ระยะเวลา : ภายใน ๓๐ วัน ๒. หน่วยงานผู้รับผิดชอบคือกองคลัง

ที่	ประเภทขั้นตอน	รายละเอียดของขั้นตอนการบริการ	ระยะเวลาให้บริการ	ส่วนงาน / หน่วยงานที่รับผิดชอบ	หมายเหตุ
๙)	การชำระภาษี	- กรณีผู้เสียภาษีรายได้ได้รับการยกเว้นมูลค่าฐานภาษี และไม่มีค่าภาษีที่ต้องเสีย องค์กรปกครองส่วนท้องถิ่น ไม่ต้องส่งหนังสือแจ้ง ประเมินภาษีให้แก่ผู้เสียภาษี รายนั้น ผู้เสียภาษีมียหน้าที่ชำระภาษี ภายในเดือนเมษายน	๓๐ วัน	กองคลัง	(๑. ระยะเวลา : ภายใน ๓๐ วัน ๒. หน่วยงาน ผู้รับผิดชอบคือกอง คลัง

ระยะเวลาดำเนินการรวม ๑๘๑ วัน

๑๔. งานบริการนี้ผ่านการดำเนินการลดขั้นตอน และระยะเวลาปฏิบัติราชการมาแล้ว
ยังไม่ผ่านการดำเนินการลดขั้นตอน

๑๕. รายการเอกสารหลักฐานประกอบการยื่นคำขอ

๑๕.๑) เอกสารยืนยันตัวตนที่ออกโดยหน่วยงานภาครัฐ

ที่	รายการเอกสาร ยืนยันตัวตน	หน่วยงานภาครัฐผู้ ออกเอกสาร	จำนวนเอกสาร ฉบับจริง	จำนวนเอกสาร สำเนา	หน่วยนับ เอกสาร	หมายเหตุ
๑)	บัตรประจำตัว ประชาชนหรือ บัตรที่ออกให้โดย หน่วยงานของรัฐ พร้อมสำเนา	-	๑	๑	ชุด	-
๒)	ทะเบียนบ้าน พร้อมสำเนา	-	๑	๑	ชุด	-
๓)	หลักฐานแสดง กรรมสิทธิ์ที่ดิน เช่น โฉนดที่ดิน, น.ส.๓	-	๑	๑	ชุด	-

ที่	รายการเอกสาร ยื่นยันตัวตน	หน่วยงานภาครัฐผู้ ออกเอกสาร	จำนวนเอกสาร ฉบับจริง	จำนวนเอกสาร สำเนา	หน่วยนับ เอกสาร	หมายเหตุ
๕)	หนังสือรับรองนิติ บุคคล (กรณีนิติ บุคคล) พร้อม สำเนา	-	๑	๑	ชุด	-
๗)	หนังสือมอบ อำนาจ (กรณี มอบอำนาจให้ ดำเนินการแทน)	-	๑	๐	ฉบับ	-

๑๕.๒) เอกสารอื่น ๆ สำหรับยื่นเพิ่มเติม

ที่	รายการเอกสาร ยื่นเพิ่มเติม	หน่วยงานภาครัฐผู้ ออกเอกสาร	จำนวนเอกสาร ฉบับจริง	จำนวนเอกสาร สำเนา	หน่วยนับ เอกสาร	หมายเหตุ
ไม่พบเอกสารอื่น ๆ สำหรับยื่นเพิ่มเติม						

๑๖. ค่าธรรมเนียม

ไม่มีข้อมูลค่าธรรมเนียม

๑๗. ช่องทางการร้องเรียน

ช่องทางที่ ๑ ร้องเรียนด้วยตนเองในวันและเวลาราชการ โดยให้ผู้ร้องเรียนหรือผู้รับมอบอำนาจเดินทางมาร้องเรียน ณ องค์การบริหารส่วนตำบลยม เลขที่ ๑๓๗ หมู่ ๒ ต.ยม อ.ท่าวังผา จ.น่าน ๕๕๑๔๐

ช่องทางที่ ๒ ร้องเรียนทางโทรศัพท์/โทรสาร หมายเลข ๐ ๕๔๗๑ ๙๘๕๔ หรือสายตรงนายก อบต. ๐๙ ๘๓๒๔ ๔๙๓๙ / สายตรงปลัด อบต. ๐๙๘-๐๖๑-๒๑๒๔

ช่องทางที่ ๓ ร้องเรียนทางไปรษณีย์ โดยทำหนังสือส่งมาที่ : องค์การบริหารส่วนตำบลยม เลขที่ ๑๓๗ หมู่ ๒ ต.ยม อ.ท่าวังผา จ.น่าน ๕๕๑๔๐

ช่องทางที่ ๔ ร้องเรียนทางจดหมายอิเล็กทรอนิกส์ (E-mail) : saraban_๐๖๕๕๐๖@dla.go.th

ช่องทางที่ ๕ ร้องเรียนผ่าน Facebook : <https://www.facebook.com/yomb๕๕๕๕>

ช่องทางที่ ๖ ร้องเรียนผ่านเว็บไซต์ <https://www.tambonyom.go.th>

ช่องทางที่ ๗ QR Code อบต.ยม

QR Code แจ้งเรื่องร้องเรียนการทุจริตและประพฤติมิชอบ

๑๘. ตัวอย่างแบบฟอร์ม ตัวอย่าง และคู่มือการกรอก



คู่มือสำหรับประชาชน: การรับชำระภาษีป้าย

หน่วยงานที่รับผิดชอบ: องค์การบริหารส่วนตำบลยม อำเภอนาทม จังหวัดน่าน

๑. ชื่อกระบวนงาน: การรับชำระภาษีป้าย
๒. หน่วยงานเจ้าของกระบวนงาน: กองคลัง
๓. ประเภทของงานบริการ: กระบวนงานบริการที่เบ็ดเสร็จในหน่วยเดียว
๔. หมวดหมู่ของงานบริการ: รับแจ้ง
๕. กฎหมายที่ให้อำนาจการอนุญาต หรือที่เกี่ยวข้อง:
 - ๑) พ.ร.บ. ภาษีป้าย พ.ศ. ๒๕๑๐
 ๒. ระดับผลกระทบ: บริการทั่วไป
 ๓. พื้นที่ให้บริการ: ท้องถิ่น
 ๔. กฎหมายข้อบังคับ/ข้อตกลงที่กำหนดระยะเวลา -
ระยะเวลาที่กำหนดตามกฎหมาย / ข้อกำหนด ฯลฯ ๐ วัน
 ๕. ข้อมูลสถิติ
จำนวนเฉลี่ยต่อเดือน ๐
จำนวนคำขอที่มากที่สุด ๐
จำนวนคำขอที่น้อยที่สุด ๐
 ๑๐. ชื่ออ้างอิงของคู่มือประชาชน [สำเนาคู่มือประชาชน] การรับชำระภาษีป้าย
 ๑๑. ช่องทางการให้บริการ
องค์การบริหารส่วนตำบลยม อำเภอนาทม จังหวัดน่าน
๑๓๗ หมู่ ๒ องค์การบริหารส่วนตำบลยม อำเภอนาทม จังหวัดน่าน โทร. ๐๕๕-๗๑๙-๘๕๔
ระยะเวลาเปิดให้บริการ เปิดให้บริการวันจันทร์ถึงวันศุกร์ (ยกเว้นวันหยุดที่ทางราชการกำหนด) ตั้งแต่เวลา ๐๘:๓๐ -
๑๖:๓๐ น. (มีพักเที่ยง)
 ๑๒. หลักเกณฑ์ วิธีการ เงื่อนไข (ถ้ามี) ในการยื่นคำขอ และในการพิจารณาอนุญาต
ตามพระราชบัญญัติภาษีป้าย พ.ศ. ๒๕๑๐ กำหนดให้องค์กรปกครองส่วนท้องถิ่นมีหน้าที่ในการรับชำระภาษีป้าย
แสดงชื่อ ยี่ห้อ หรือเครื่องหมายที่ใช้เพื่อการประกอบการค้าหรือประกอบกิจการอื่นหรือโฆษณาการค้าหรือกิจการอื่น
เพื่อหารายได้ โดยมีหลักเกณฑ์วิธีการและเงื่อนไขดังนี้
 ๑. องค์กรปกครองส่วนท้องถิ่น (เทศบาลหรือองค์การบริหารส่วนตำบล) ประชาสัมพันธ์ขั้นตอนและวิธีการเสีย
ภาษี
 ๒. แจ้งให้เจ้าของป้ายทราบเพื่อยื่นแบบแสดงรายการภาษีป้าย (ภ.ป. ๑)
 ๓. เจ้าของป้ายยื่นแบบแสดงรายการภาษีป้าย (ภ.ป. ๑) ภายในเดือนมีนาคม
 ๔. องค์กรปกครองส่วนท้องถิ่นตรวจสอบแบบแสดงรายการภาษีป้ายและแจ้งการประเมินภาษีป้าย (ภ.ป. ๓)
 ๕. องค์กรปกครองส่วนท้องถิ่นรับชำระภาษี (เจ้าของป้ายชำระภาษีพื้นที่หรือชำระภาษีภายในกำหนดเวลา)

๖. กรณีที่เจ้าของป้ายชำระภาษีเกินเวลาที่กำหนด (เกิน ๑๕ วันนับแต่ได้รับแจ้งการประเมิน) ต้องชำระภาษีและเงินเพิ่ม

๗. กรณีที่ผู้รับประเมิน (เจ้าของป้าย) ไม่พอใจการประเมินสามารถอุทธรณ์ต่อผู้บริหารท้องถิ่นได้ภายใน ๓๐ วัน นับแต่ได้รับแจ้งการประเมินเพื่อให้ผู้บริหารท้องถิ่นชี้ขาดและแจ้งให้ผู้เสียภาษีทราบตามแบบ (ภ.ป. ๕) ภายในระยะเวลา ๖๐ วันนับแต่วันที่ได้รับอุทธรณ์ตามพระราชบัญญัติภาษีป้ายพ.ศ. ๒๕๑๐

๘. กรณีคำขอหรือรายการเอกสารประกอบการพิจารณาไม่ถูกต้องหรือไม่ครบถ้วนและไม่อาจแก้ไขเพิ่มเติมได้ในขณะนั้นผู้รับคำขอและผู้ยื่นคำขอจะต้องลงนามบันทึกสองฝ่ายและรายการเอกสาร/หลักฐานร่วมกันพร้อมกำหนดระยะเวลาให้ผู้ยื่นคำขอดำเนินการแก้ไข/เพิ่มเติมหากผู้ยื่นคำขอไม่ดำเนินการแก้ไข/เพิ่มเติมภายในระยะเวลาที่กำหนดผู้รับคำขอจะดำเนินการคืนคำขอและเอกสารประกอบการพิจารณา

๙. พนักงานเจ้าหน้าที่จะยังไม่พิจารณาคำขอและยังไม่นับระยะเวลาดำเนินงานจนกว่าผู้ยื่นคำขอจะดำเนินการแก้ไขคำขอหรือ

ยื่นเอกสารเพิ่มเติมครบถ้วนตามบันทึกสองฝ่ายนั้นเรียบร้อยแล้ว

๑๐. ระยะเวลาการให้บริการตามคู่มือเริ่มนับหลังจากเจ้าหน้าที่ผู้รับคำขอได้ตรวจสอบคำขอและรายการเอกสารหลักฐานแล้ว

เห็นว่ามี ความครบถ้วนตามที่ระบุไว้ในคู่มือประชาชน

๑๑. หน่วยงานจะมีการแจ้งผลการพิจารณาให้ผู้ยื่นคำขอทราบภายใน ๗ วันนับแต่วันที่พิจารณาแล้วเสร็จตามมาตรา ๑๐ แห่ง

พระราชบัญญัติการอำนวยความสะดวกในการพิจารณาอนุญาตของทางราชการพ.ศ. ๒๕๕๘

๑๓. ขั้นตอน ระยะเวลา และส่วนงานที่รับผิดชอบ

ที่	ประเภทขั้นตอน	รายละเอียดของขั้นตอนการบริการ	ระยะเวลาให้บริการ	ส่วนงาน / หน่วยงานที่รับผิดชอบ	หมายเหตุ
๑)	การตรวจสอบเอกสาร	เจ้าของป้ายยื่นแบบแสดงรายการภาษีป้าย (ภ.ป. ๑) เพื่อให้พนักงานเจ้าหน้าที่ตรวจสอบความครบถ้วนถูกต้องของเอกสารหลักฐาน	๑ วัน	กองคลัง	(๑. ระยะเวลา : ๑ วัน (ภายในเดือนมีนาคมของทุกปี) ๒. หน่วยงานผู้รับผิดชอบคือ อบต.ยม

ที่	ประเภทขั้นตอน	รายละเอียดของขั้นตอนการบริการ	ระยะเวลาให้บริการ	ส่วนงาน / หน่วยงานที่รับผิดชอบ	หมายเหตุ
๒)	การพิจารณา	พนักงานเจ้าหน้าที่พิจารณาตรวจสอบรายการป้ายตามแบบแสดงรายการภาษีป้าย (ภ.ป.๑) และแจ้งการประเมินภาษี	๓๐ วัน	กองคลัง	(๑. ระยะเวลา : ภายใน ๓๐ วันนับจากวันที่ยื่นแสดงรายการภาษีป้าย (ภ.ป.๑) (ตามพระราชบัญญัติวิธีปฏิบัติราชการทางปกครองพ.ศ. ๒๕๓๙) ๒. หน่วยงานผู้รับผิดชอบคือ อบต.ยม
๓)	การพิจารณา	เจ้าของป้ายชำระภาษี	๑๕ วัน	กองคลัง	(๑. ระยะเวลา : ภายใน ๑๕ วันนับแต่ได้รับแจ้งการประเมิน (กรณีชำระเกิน ๑๕ วัน จะต้องชำระเงินเพิ่มตามอัตราที่กำหนด) ๒. หน่วยงานผู้รับผิดชอบคือ อบต.ยม

ระยะเวลาดำเนินการรวม ๔๖ วัน

๑๔.งานบริการนี้ผ่านการดำเนินการลดขั้นตอน และระยะเวลาปฏิบัติราชการมาแล้ว

ยังไม่ผ่านการดำเนินการลดขั้นตอน

๑๕.รายการเอกสารหลักฐานประกอบการยื่นคำขอ

๑๕.๑) เอกสารยืนยันตัวตนที่ออกโดยหน่วยงานภาครัฐ

ที่	รายการเอกสาร ยืนยันตัวตน	หน่วยงานภาครัฐผู้ ออกเอกสาร	จำนวนเอกสาร ฉบับจริง	จำนวนเอกสาร สำเนา	หน่วยนับ เอกสาร	หมายเหตุ
๑)	บัตรประจำตัว ประชาชนหรือ บัตรที่ออกให้โดย หน่วยงานของรัฐ พร้อมสำเนา	-	๑	๑	ชุด	-
๒)	ทะเบียนบ้าน พร้อมสำเนา	-	๑	๑	ชุด	-
๓)	แผนผังแสดง สถานที่ตั้งหรือ แสดงป้าย รายละเอียด เกี่ยวกับป้ายวัน เดือนปีที่ติดตั้ง หรือแสดง	-	๑	๐	ชุด	-
๔)	หลักฐานการ ประกอบกิจการ เช่นสำเนาใบ ทะเบียนการค้า สำเนาทะเบียน พาณิชย์สำเนา ทะเบียน ภาษีมูลค่าเพิ่ม	-	๐	๑	ชุด	-
๕)	หนังสือรับรองนิติ บุคคล (กรณีนิติ บุคคล) พร้อม สำเนา	-	๑	๑	ชุด	-
๖)	สำเนา ใบเสร็จรับเงิน ภาษีป้าย (ถ้ามี)	-	๐	๑	ชุด	-

	รายการเอกสาร ยืนยันตัวตน	หน่วยงานภาครัฐผู้ ออกเอกสาร	จำนวนเอกสาร ฉบับจริง	จำนวนเอกสาร สำเนา	หน่วยนับ เอกสาร	หมายเหตุ
๗)	หนังสือมอบ อำนาจ (กรณี มอบอำนาจให้ ดำเนินการแทน)	-	๑	๐	ฉบับ	-

๑๕.๒) เอกสารอื่น ๆ สำหรับยื่นเพิ่มเติม

ที่	รายการเอกสาร ยื่นเพิ่มเติม	หน่วยงานภาครัฐผู้ ออกเอกสาร	จำนวนเอกสาร ฉบับจริง	จำนวนเอกสาร สำเนา	หน่วยนับ เอกสาร	หมายเหตุ
ไม่พบเอกสารอื่น ๆ สำหรับยื่นเพิ่มเติม						

๑๖. ค่าธรรมเนียม

ไม่มีข้อมูลค่าธรรมเนียม

๑๗. ช่องทางการร้องเรียน

ช่องทางที่ ๑ ร้องเรียนด้วยตนเองในวันและเวลาราชการ โดยให้ผู้ร้องเรียนหรือผู้รับมอบอำนาจเดินทางมาร้องเรียน ณ องค์การบริหารส่วนตำบลยม เลขที่ ๑๓๗ หมู่ ๒ ต.ยม อ.ท่าวังมา จ.น่าน ๕๕๑๔๐

ช่องทางที่ ๒ ร้องเรียนทางโทรศัพท์/โทรสาร หมายเลข ๐ ๕๔๗๑ ๙๘๕๕ หรือสายตรงนายก อบต. ๐๙ ๘๓๒๔ ๔๙๓๙ / สายตรงปลัด อบต. ๐๙๘-๐๖๑-๒๑๒๔

ช่องทางที่ ๓ ร้องเรียนทางไปรษณีย์ โดยทำหนังสือส่งมาที่ : องค์การบริหารส่วนตำบลยม เลขที่ ๑๓๗ หมู่ ๒ ต.ยม อ.ท่าวังมา จ.น่าน ๕๕๑๔๐

ช่องทางที่ ๔ ร้องเรียนทางจดหมายอิเล็กทรอนิกส์ (E-mail) : saraban_๐๖๕๕๐๖@dla.go.th

ช่องทางที่ ๕ ร้องเรียนผ่าน Facebook : <https://www.facebook.com/yomb๒๕๕๕>

ช่องทางที่ ๖ ร้องเรียนผ่านเว็บไซต์ <https://www.tambonyom.go.th>

ช่องทางที่ ๗ QR Code อบต.ยม

QR Code แจ้งเรื่องร้องเรียนการทุจริตและประพฤติมิชอบ



๑๘. ตัวอย่างแบบฟอร์ม ตัวอย่าง และคู่มือการกรอก

ไม่มีแบบฟอร์ม ตัวอย่าง และคู่มือการกรอก

คู่มือสำหรับประชาชน: การขอใบรับรองการก่อสร้างตัดแปลงหรือเคลื่อนย้ายอาคารตามมาตรา ๓๒
 หน่วยงานที่รับผิดชอบ: องค์การบริหารส่วนตำบลยม อำเภอลำดวน จังหวัดสุรินทร์

๑. ชื่อกระบวนการ: การขอใบรับรองการก่อสร้างตัดแปลงหรือเคลื่อนย้ายอาคารตามมาตรา ๓๒
๒. หน่วยงานเจ้าของกระบวนการ: กรมโยธาธิการและผังเมือง
๓. ประเภทของงานบริการ: กระบวนการบริการที่ให้บริการในส่วนภูมิภาคและส่วนท้องถิ่น (กระบวนการบริการที่เบ็ดเสร็จในหน่วยเดียว)
๔. หมวดหมู่ของงานบริการ: อนุญาต/ออกใบอนุญาต/รับรอง
๕. กฎหมายที่ให้อำนาจการอนุญาต หรือที่เกี่ยวข้อง:
 - ๑) พระราชบัญญัติควบคุมอาคาร พ.ศ. ๒๕๒๒
 ๖. ระดับผลกระทบ: บริการที่มีความสำคัญด้านเศรษฐกิจ/สังคม
 ๗. พื้นที่ให้บริการ: ท้องถิ่น
 ๘. กฎหมายข้อบังคับ/ข้อตกลงที่กำหนดระยะเวลา พระราชบัญญัติควบคุมอาคาร พ.ศ. ๒๕๒๒ กฎกระทรวง ข้อบัญญัติท้องถิ่นและประกาศกระทรวงมหาดไทยที่ออกโดยอาศัยอำนาจตามพระราชบัญญัติควบคุมอาคาร พ.ศ. ๒๕๒๒

ระยะเวลาที่กำหนดตามกฎหมาย / ข้อกำหนด ฯลฯ ๑๕ วัน

๙. ข้อมูลสถิติ

จำนวนเฉลี่ยต่อเดือน ○

จำนวนคำขอที่มากที่สุด ○

จำนวนคำขอที่น้อยที่สุด ○

๑๐. ชื่ออ้างอิงของคู่มือประชาชน [สำเนาคู่มือประชาชน] การขอใบรับรองการก่อสร้างตัดแปลงหรือเคลื่อนย้ายอาคารตามมาตรา ๓๒

๑๑. ช่องทางการให้บริการ

องค์การบริหารส่วนตำบลยม อำเภอลำดวน จังหวัดสุรินทร์

๑๓๗ หมู่ ๒ ตำบลยม อำเภอลำดวน จังหวัดสุรินทร์ ๕๕๑๔๐

โทร. ๐๕๔-๗๑๙-๘๕๔

ระยะเวลาเปิดให้บริการ เปิดให้บริการวันจันทร์ถึงวันศุกร์ (ยกเว้นวันหยุดที่ทางราชการกำหนด) ตั้งแต่เวลา ๐๘:๓๐ - ๑๖:๓๐ น. (มีพักเที่ยง)

๑๒. หลักเกณฑ์ วิธีการ เงื่อนไข (ถ้ามี) ในการยื่นคำขอ และในการพิจารณาอนุญาต

เมื่อได้รับใบอนุญาตให้ก่อสร้าง ตัดแปลงหรือเคลื่อนย้ายอาคารประเภทควบคุมการใช้หรือผู้แจ้งตามมาตรา ๓๙ ทวิ ได้กระทำการดังกล่าวเสร็จแล้ว ให้แจ้งเป็นหนังสือให้เจ้าพนักงานท้องถิ่นทราบตามแบบ ที่เจ้าพนักงานท้องถิ่นกำหนด เพื่อทำการตรวจสอบก่อสร้าง ตัดแปลงหรือเคลื่อนย้ายอาคารนั้นให้แล้วเสร็จภายในสามสิบวันนับแต่วันที่ได้รับแจ้ง ถ้าเจ้าพนักงานท้องถิ่นได้ทำการตรวจสอบแล้วเห็นว่าการก่อสร้าง ตัดแปลงหรือเคลื่อนย้ายอาคาร นั้นเป็นไปโดยถูกต้องตามที่ได้รับใบอนุญาตหรือที่ได้แจ้งไว้ตามมาตรา ๓๙ ทวิ

แล้ว ก็ให้ออกใบรับรองให้แก่ผู้ได้รับ ใบอนุญาตหรือผู้แจ้งตามมาตรา ๓๙ ทวิ เพื่อให้มีการใช้อาคารนั้นตามที่
ได้รับใบอนุญาต หรือที่ได้แจ้งไว้ตามมาตรา ๓๙ ทวิได้

๑๓. ขั้นตอน ระยะเวลา และส่วนงานที่รับผิดชอบ

ที่	ประเภทขั้นตอน	รายละเอียดของขั้นตอน การบริการ	ระยะเวลา ให้บริการ	ส่วนงาน / หน่วยงานที่ รับผิดชอบ	หมายเหตุ
๑)	การตรวจสอบเอกสาร	ยื่นแจ้งและเสียค่าธรรมเนียม	๑ วัน	-	(องค์กรปกครอง ส่วนท้องถิ่นใน พื้นที่ที่จะขอ ใบรับรองการ ก่อสร้างดัดแปลง หรือเคลื่อนย้าย อาคารตามมาตรา ๓๒)
๒)	การพิจารณา	เจ้าพนักงานท้องถิ่น ตรวจสอบนัดวันตรวจ	๗ วัน	-	(องค์กรปกครอง ส่วนท้องถิ่นใน พื้นที่ที่จะขอ ใบรับรองการ ก่อสร้างดัดแปลง หรือเคลื่อนย้าย อาคารตามมาตรา ๓๒)
๓)	การพิจารณา	เจ้าพนักงานท้องถิ่นตรวจ อาคารที่ก่อสร้างแล้วเสร็จ และพิจารณาออกใบรับรอง อ. ๖ และแจ้งให้ผู้ขอมารับ ใบน.๑	๗ วัน	-	(องค์กรปกครอง ส่วนท้องถิ่นใน พื้นที่ที่จะขอ ใบรับรองการ ก่อสร้างดัดแปลง หรือเคลื่อนย้าย อาคารตามมาตรา ๓๒)

ระยะเวลาดำเนินการรวม ๑๕ วัน

**๑๔. งานบริการนี้ผ่านการดำเนินการลดขั้นตอน และระยะเวลาปฏิบัติราชการมาแล้ว
ยังไม่ผ่านการดำเนินการลดขั้นตอน**

รายการเอกสารหลักฐานประกอบการยื่นคำขอ

๑๕.๑) เอกสารยืนยันตัวตนที่ออกโดยหน่วยงานภาครัฐ

ที่	รายการเอกสาร ยืนยันตัวตน	หน่วยงานภาครัฐผู้ ออกเอกสาร	จำนวนเอกสาร ฉบับจริง	จำนวนเอกสาร สำเนา	หน่วยนับ เอกสาร	หมายเหตุ
๑)	บัตรประจำตัว ประชาชน	-	๐	๑	ฉบับ	(กรณีบุคคล ธรรมดา)
๒)	หนังสือรับรองนิติ บุคคล	-	๐	๑	ชุด	(กรณีนิติบุคคล)

๑๕.๒) เอกสารอื่น ๆ สำหรับยื่นเพิ่มเติม

ที่	รายการเอกสาร ยื่นเพิ่มเติม	หน่วยงานภาครัฐผู้ ออกเอกสาร	จำนวนเอกสาร ฉบับจริง	จำนวนเอกสาร สำเนา	หน่วยนับ เอกสาร	หมายเหตุ
๑)	แบบคำขอ ใบรับรองการ ก่อสร้างอาคาร ดัดแปลงหรือ เคลื่อนย้ายอาคาร (แบบข.๖)	-	๑	๐	ชุด	-
๒)	ใบอนุญาต ก่อสร้างอาคาร เดิมที่ได้รับ อนุญาตหรือใบรับ แจ้ง	-	๑	๐	ชุด	-
๓)	หนังสือแสดง ความยินยอมจาก เจ้าของอาคาร (กรณีผู้ ครอบครอง อาคารเป็นผู้ขอ อนุญาต)	-	๑	๐	ชุด	-

ที่	รายการเอกสาร ยื่นเพิ่มเติม	หน่วยงานภาครัฐผู้ ออกเอกสาร	จำนวนเอกสาร ฉบับจริง	จำนวนเอกสาร สำเนา	หน่วยนับ เอกสาร	หมายเหตุ
๔)	ใบรับรองหรือ ใบอนุญาตเปลี่ยน การใช้อาคาร (เฉพาะกรณีที่ อาคารที่ขอ อนุญาตเปลี่ยน การใช้ได้รับ ใบรับรองหรือ ได้รับใบอนุญาต เปลี่ยนการใช้ อาคารมาแล้ว)	-	๑	๐	ชุด	-
๕)	หนังสือรับรอง ของผู้ควบคุมงาน รับรองว่าได้ ควบคุมงาน เป็นไปโดยถูกต้อง ตามที่ได้รับ ใบอนุญาต	-	๑	๐	ชุด	-

๑๕. ค่าธรรมเนียม

- ๑) เป็นไปตามหลักเกณฑ์ของกฎกระทรวงฉบับที่ ๗ พ.ศ. ๒๕๒๘ ออกตามความในพระราชบัญญัติควบคุมอาคาร พ.ศ. ๒๕๒๒
ค่าธรรมเนียม ๐ บาท
หมายเหตุ -

๑๖. ช่องทางการร้องเรียน

ช่องทางที่ ๑ ร้องเรียนด้วยตนเองในวันและเวลาราชการ โดยให้ผู้ร้องเรียนหรือผู้รับมอบอำนาจเดินทางมาร้องเรียน ณ องค์การบริหารส่วนตำบลยม เลขที่ ๑๓๗ หมู่ ๒ ต.ยม อ.ท่าวังผา จ.น่าน ๕๕๑๔๐
ช่องทางที่ ๒ ร้องเรียนทางโทรศัพท์/โทรสาร หมายเลข ๐ ๕๔๗๑ ๘๘๕๕ หรือสายตรงนายก อบต. ๐๘ ๘๓๒๔ ๔๘๓๘ / สายตรงปลัด อบต. ๐๘๘-๐๖๑-๒๑๒๔ ช่องทางที่ ๓ ร้องเรียนทางไปรษณีย์ โดยทำหนังสือส่งมาที่ : องค์การบริหารส่วนตำบลยม เลขที่ ๑๓๗ หมู่ ๒ ต.ยม อ.ท่าวังผา จ.น่าน ๕๕๑๔๐
ช่องทางที่ ๔ ร้องเรียนทางจดหมายอิเล็กทรอนิกส์ (E-mail) : saraban_๐๖๕๕๐๖@dla.go.th
ช่องทางที่ ๕ ร้องเรียนผ่าน Facebook : <https://www.facebook.com/yomb๕๕๕>
ช่องทางที่ ๖ ร้องเรียนผ่านเว็บไซต์ <https://www.tambonyom.go.th>
ช่องทางที่ ๗ QR Code อบต.ยม

QR Code แจ้งเรื่องร้องเรียนการทุจริตและประพฤติมิชอบ



๑๗. ตัวอย่างแบบฟอร์ม ตัวอย่าง และคู่มือการกรอก

ไม่มีแบบฟอร์ม ตัวอย่าง และคู่มือการกรอก

คู่มือสำหรับประชาชน: การขออนุญาตก่อสร้างอาคารตามมาตรา ๒๑

หน่วยงานที่รับผิดชอบ: องค์การบริหารส่วนตำบลยม อำเภอนาทม จังหวัดน่าน

๑. ชื่อกระบวนการ: การขออนุญาตก่อสร้างอาคารตามมาตรา ๒๑
๒. หน่วยงานเจ้าของกระบวนการ: กองช่าง
๓. ประเภทของงานบริการ: กระบวนการบริการที่ให้บริการในส่วนภูมิภาคและส่วนท้องถิ่น (กระบวนการบริการที่เบ็ดเสร็จในหน่วยเดียว)
๔. หมวดหมู่ของงานบริการ: อนุญาต/ออกใบอนุญาต/รับรอง
๕. กฎหมายที่ให้อำนาจการอนุญาต หรือที่เกี่ยวข้อง:
 - ๑) พระราชบัญญัติควบคุมอาคารพ.ศ. ๒๕๒๒
 ๒. ระดับผลกระทบ: บริการที่มีความสำคัญด้านเศรษฐกิจ/สังคม
 ๓. พื้นที่ให้บริการ: ท้องถิ่น
 ๔. กฎหมายข้อบังคับ/ข้อตกลงที่กำหนดระยะเวลา พระราชบัญญัติควบคุมอาคารพ.ศ. ๒๕๒๒ , กฎกระทรวง ข้อบัญญัติท้องถิ่นและประกาศกระทรวงมหาดไทยที่ออกโดยอาศัยอำนาจตามพระราชบัญญัติควบคุมอาคารพ.ศ. ๒๕๒๒
ระยะเวลาที่กำหนดตามกฎหมาย / ข้อกำหนด ฯลฯ ๔๕ วัน
๖. ข้อมูลสถิติ
 - จำนวนเฉลี่ยต่อเดือน ○
 - จำนวนคำขอที่มากที่สุด ○
 - จำนวนคำขอที่น้อยที่สุด ○
๗. ชื่ออ้างอิงของคู่มือประชาชน [สำเนาคู่มือประชาชน] การขออนุญาตก่อสร้างอาคารตามมาตรา ๒๑
๘. ช่องทางการให้บริการ
 - องค์การบริหารส่วนตำบลยม อำเภอนาทม จังหวัดน่าน
 - ๑๓๗ หมู่ ๒ ตำบลยม อำเภอนาทม จังหวัดน่าน ๕๕๑๔๐
 - โทร. ๐๕๔-๗๑๙-๘๕๔
 - ระยะเวลาเปิดให้บริการ เปิดให้บริการวันจันทร์ถึงวันศุกร์ (ยกเว้นวันหยุดที่ทางราชการกำหนด) ตั้งแต่เวลา ๐๘:๓๐ - ๑๖:๓๐ น. (มีพักเที่ยง)
๙. หลักเกณฑ์ วิธีการ เงื่อนไข(ถ้ามี) ในการยื่นคำขอ และในการพิจารณาอนุญาต

ผู้ใดจะก่อสร้างอาคารต้องได้รับใบอนุญาตจากเจ้าพนักงานท้องถิ่นโดยเจ้าพนักงานท้องถิ่นต้องตรวจพิจารณาและออกใบอนุญาต หรือมีหนังสือแจ้งคำสั่งไม่อนุญาตพร้อมด้วยเหตุผลให้ผู้ขอรับใบอนุญาตทราบภายใน ๔๕ วัน นับแต่วันที่รับคำขอในกรณีมีเหตุจำเป็นที่เจ้าพนักงานท้องถิ่นไม่อาจออกใบอนุญาตหรือยังไม่อาจมีคำสั่งไม่อนุญาตได้ภายในกำหนดเวลาให้ขยายเวลาออกไปได้อีกไม่เกิน ๒ คราวคราวละไม่เกิน ๔๕ วันแต่ต้องมีหนังสือแจ้งการขยายเวลาและเหตุจำเป็นแต่ละคราวให้ผู้ขอรับใบอนุญาตทราบก่อนสิ้นกำหนดเวลาหรือตามที่ได้ขยายเวลาไว้แล้วแล้วแต่กรณี

๑๓. ขั้นตอน ระยะเวลา และส่วนงานที่รับผิดชอบ

ที่	ประเภทขั้นตอน	รายละเอียดของขั้นตอนการบริการ	ระยะเวลาให้บริการ	ส่วนงาน / หน่วยงานที่รับผิดชอบ	หมายเหตุ
๑)	การตรวจสอบเอกสาร	ยื่นคำขออนุญาตก่อสร้างอาคารพร้อมเอกสาร	๑ วัน	-	(องค์กรปกครองส่วนท้องถิ่นในพื้นที่ที่จะขออนุญาตก่อสร้างอาคาร)
๒)	การพิจารณา	เจ้าพนักงานท้องถิ่นตรวจสอบพิจารณาเอกสารประกอบการขออนุญาต	๒ วัน	-	(องค์กรปกครองส่วนท้องถิ่นในพื้นที่ที่จะขออนุญาตก่อสร้างอาคาร)
๓)	การพิจารณา	เจ้าพนักงานท้องถิ่นดำเนินการตรวจสอบการใช้ประโยชน์ที่ดินตามกฎหมายว่าด้วยการผังเมืองตรวจสอบสถานที่ก่อสร้างจัดทำผังบริเวณแผนที่สังเขปตรวจสอบกฎหมายอื่นที่เกี่ยวข้องเช่นประกาศกระทรวงคมนาคมเรื่องเขตปลอดภัยในการเดินอากาศเขตปลอดภัยทางทหารฯและพรบ.จัดสรรที่ดินฯ	๗ วัน	-	(องค์กรปกครองส่วนท้องถิ่นในพื้นที่ที่จะขออนุญาตก่อสร้างอาคาร)
๔)	การลงนาม/ คณะกรรมการมีมติ	เจ้าพนักงานท้องถิ่นตรวจพิจารณาแบบแปลนและพิจารณาออกใบอนุญาต (อ.๑) และแจ้งให้ผู้ขอมารับใบอนุญาตก่อสร้างอาคาร (น.๑)	๓๕ วัน	-	(องค์กรปกครองส่วนท้องถิ่นในพื้นที่ที่จะขออนุญาตก่อสร้างอาคาร)

ระยะเวลาดำเนินการรวม ๔๕ วัน

๑๔. งานบริการนี้ผ่านการดำเนินการลดขั้นตอน และระยะเวลาปฏิบัติราชการมาแล้ว
ยังไม่ผ่านการดำเนินการลดขั้นตอน

๑๕. รายการเอกสารหลักฐานประกอบการยื่นคำขอ

๑๕.๑) เอกสารยืนยันตัวตนที่ออกโดยหน่วยงานภาครัฐ

ที่	รายการเอกสาร ยืนยันตัวตน	หน่วยงานภาครัฐผู้ ออกเอกสาร	จำนวนเอกสาร ฉบับจริง	จำนวนเอกสาร สำเนา	หน่วยนับ เอกสาร	หมายเหตุ
๑)	บัตรประจำตัว ประชาชน	-	๐	๑	ฉบับ	(กรณีบุคคล ธรรมดา)
๒)	หนังสือรับรองนิติ บุคคล	-	๐	๑	ชุด	(กรณีนิติบุคคล)

๑๕.๒) เอกสารอื่น ๆ สำหรับยื่นเพิ่มเติม

ที่	รายการเอกสาร ยื่นเพิ่มเติม	หน่วยงานภาครัฐผู้ ออกเอกสาร	จำนวนเอกสาร ฉบับจริง	จำนวนเอกสาร สำเนา	หน่วยนับ เอกสาร	หมายเหตุ
๑)	แบบคำขอ อนุญาตก่อสร้าง อาคาร (แบบข. ๑)	-	๑	๐	ชุด	-
๒)	โฉนดที่ดินน.ส.๓ หรือส.ค.๑ ขนาด เท่าต้นฉบับทุก หน้าพร้อม เจ้าของที่ดินลง นามรับรองสำเนา ทุกหน้ากรณีผู้ขอ อนุญาตไม่ใช่ เจ้าของที่ดินต้อง มีหนังสือยินยอม ของเจ้าของที่ดิน ให้ก่อสร้างอาคาร ในที่ดิน	-	๐	๑	ชุด	(เอกสารในส่วนของผู้ ขออนุญาต)

ที่	รายการเอกสาร ยื่นเพิ่มเติม	หน่วยงานภาครัฐผู้ ออกเอกสาร	จำนวนเอกสาร ฉบับจริง	จำนวนเอกสาร สำเนา	หน่วยนับ เอกสาร	หมายเหตุ
๓)	ใบอนุญาตให้ใช้ ที่ดินและ ประกอบกิจการ ในนิคม อุตสาหกรรมหรือ ใบอนุญาตฉบับ ต่ออายุหรือ ใบอนุญาตให้ใช้ ที่ดินและ ประกอบกิจการ (ส่วนขยาย) พร้อมเงื่อนไขและ แผนผังที่ดินแนบ ท้าย (กรณีอาคาร อยู่ในนิคม อุตสาหกรรม)	-	๑	๐	ชุด	(เอกสารในส่วนของ ผู้ขออนุญาต)
๔)	กรณีที่มีการมอบ อำนาจต้องมี หนังสือมอบ อำนาจติดอากร แสตมป์๓๐บาท พร้อมสำเนาบัตร ประจำตัว ประชาชนสำเนา ทะเบียนบ้านหรือ หนังสือเดินทาง ของผู้มอบและ ผู้รับมอบอำนาจ	-	๑	๐	ชุด	(เอกสารในส่วนของ ผู้ขออนุญาต)

ที่	รายการเอกสาร ยื่นเพิ่มเติม	หน่วยงานภาครัฐผู้ออก เอกสาร	จำนวนเอกสาร ฉบับจริง	จำนวนเอกสาร สำเนา	หน่วยนับ เอกสาร	หมายเหตุ
๕)	บัตรประจำตัว ประชาชนและ สำเนาทะเบียน บ้านของผู้มี อำนาจลงนาม แทนนิติบุคคล ผู้รับมอบอำนาจ เจ้าของที่ดิน (กรณีเจ้าของที่ดิน เป็นนิติบุคคล)	-	๐	๑	ชุด	(เอกสารในส่วน ของผู้ขออนุญาต)
๖)	หนังสือยินยอมให้ ขีดเขตที่ดินต่าง เจ้าของ (กรณี ก่อสร้างอาคารขีด เขตที่ดิน)	-	๑	๐	ชุด	(เอกสารในส่วน ของผู้ขออนุญาต)
๗)	หนังสือรับรอง ของสถาปนิก ผู้ออกแบบพร้อม สำเนาใบอนุญาต เป็นผู้ประกอบ วิชาชีพ สถาปัตยกรรม ควบคุม (กรณีที่ เป็นอาคารมี ลักษณะขนาดอยู่ ในประเภท วิชาชีพ สถาปัตยกรรม ควบคุม)	-	๑	๐	ชุด	(เอกสารในส่วน ของผู้ออกแบบ และควบคุมงาน)

ที่	รายการเอกสาร ยื่นเพิ่มเติม	หน่วยงานภาครัฐผู้ ออกเอกสาร	จำนวนเอกสาร ฉบับจริง	จำนวนเอกสาร สำเนา	หน่วยนับ เอกสาร	หมายเหตุ
๘)	หนังสือรับรอง ของวิศวกร ผู้ออกแบบพร้อม สำเนาใบอนุญาต เป็นผู้ประกอบ วิชาชีพวิศวกรรม ควบคุม (กรณีที่เป็น อาคารมี ลักษณะขนาดอยู่ ในประเภท วิชาชีพวิศวกรรม ควบคุม)	-	๑	๐	ชุด	(เอกสารในส่วน ของผู้ออกแบบ และควบคุมงาน)
๙)	แผนผังบริเวณ แบบแปลน รายการประกอบ แบบแปลนที่มี ลายมือชื่อพร้อม กับเขียนชื่อตัว บรรจงและ คุณวุฒิที่อยู่ของ สถาปนิกและ วิศวกรผู้ออกแบบ ตามกฎหมาย ฉบับที่ ๑๐ (พ.ศ.๒๕๒๘)	-	๑	๐	ชุด	(เอกสารในส่วน ของผู้ออกแบบ และควบคุมงาน)

ที่	รายการเอกสาร ยื่นเพิ่มเติม	หน่วยงานภาครัฐผู้ ออกเอกสาร	จำนวนเอกสาร ฉบับจริง	จำนวนเอกสาร สำเนา	หน่วยนับ เอกสาร	หมายเหตุ
๑๐)	<p>รายการคำนวณ โครงสร้างแผ่นปก ระบุชื่อเจ้าของ อาคารชื่ออาคาร สถานที่ก่อสร้างชื่อ คุณวุฒิที่อยู่ของ วิศวกรผู้คำนวณ พร้อมลงนามทุก แผ่น (กรณีอาคาร สาธารณะอาคาร พิเศษอาคารที่ ก่อสร้างด้วยวัสดุ ถาวรและทนไฟเป็น ส่วนใหญ่) กรณี อาคารบางประเภท ที่ตั้งอยู่ในบริเวณที่ ต้องมีการคำนวณให้ อาคารสามารถรับ แรงสั่นสะเทือนจาก แผ่นดินไหวได้ตาม กฎกระทรวง กำหนดการรับ น้ำหนักความ ต้านทานความคงทน ของอาคารและ พื้นดินที่รองรับ อาคารในการ ต้านทาน แรงสั่นสะเทือนของ แผ่นดินไหวพ.ศ. ๒๕๔๐ ต้องแสดง รายละเอียดการ คำนวณการ ออกแบบโครงสร้าง</p>	-	๑	๐	ชุด	(เอกสารในส่วน ของผู้ออกแบบ และควบคุมงาน)

ที่	รายการเอกสาร ยื่นเพิ่มเติม	หน่วยงานภาครัฐผู้ ออกเอกสาร	จำนวนเอกสาร ฉบับจริง	จำนวนเอกสาร สำเนา	หน่วยนับ เอกสาร	หมายเหตุ
๑๑)	กรณีใช้หน่วยแรง เกินกว่าค่าที่ กำหนดใน กฎกระทรวงฉบับ ที่ ๖ พ.ศ. ๒๕๒๗ เช่นใช้ค่า $f_c >$ ๖๕ ksc. หรือค่า $f_c' > ๑๗๓.๓$ ksc. ให้แนบ เอกสารแสดงผล การทดสอบความ มั่นคงแข็งแรงของ วัสดุที่รับรองโดย สถาบันที่เชื่อถือ ได้วิศวกรผู้ คำนวณและผู้ขอ อนุญาตลงนาม	-	๑	๐	ชุด	(เอกสารในส่วน ของผู้ออกแบบ และควบคุมงาน)
๑๒)	กรณีอาคารที่เข้า ข่ายตาม กฎกระทรวงฉบับที่ ๔๘ พ.ศ. ๒๕๔๐ ต้องมีระยะของ คอนกรีตที่หุ้มเหล็ก เสริมหรือคอนกรีต หุ้มเหล็กไม่น้อยกว่า ที่กำหนดใน กฎกระทรวงหรือมี เอกสารรับรองอัตรา การทนไฟจาก สถาบันที่เชื่อถือได้ ประกอบการขอ อนุญาต	-	๑	๐	ชุด	(เอกสารในส่วน ของผู้ออกแบบ และควบคุมงาน)

ที่	รายการเอกสาร ยื่นเพิ่มเติม	หน่วยงานภาครัฐผู้ ออกเอกสาร	จำนวนเอกสาร ฉบับจริง	จำนวนเอกสาร สำเนา	หน่วยนับ เอกสาร	หมายเหตุ
๑๓)	หนังสือยินยอม เป็นผู้ควบคุมงาน ของสถาปนิกผู้ ควบคุมการ ก่อสร้างพร้อม สำเนาใบอนุญาต เป็นผู้ประกอบ วิชาชีพ สถาปัตยกรรม ควบคุม (กรณี อาคารที่ต้องมี สถาปนิกควบคุม งาน)	-	๑	๐	ชุด	(เอกสารในส่วน ของผู้ออกแบบ และควบคุมงาน)
๑๔)	หนังสือยินยอม เป็นผู้ควบคุมงาน ของวิศวกรผู้ ควบคุมการ ก่อสร้างพร้อม สำเนาใบอนุญาต เป็นผู้ประกอบ วิชาชีพวิศวกรรม ควบคุม (กรณี อาคารที่ต้องมี วิศวกรควบคุม งาน)	-	๑	๐	ชุด	(เอกสารในส่วน ของผู้ออกแบบ และควบคุมงาน)
๑๕)	แบบแปลนและ รายการคำนวณ งานระบบของ อาคารตาม กฎกระทรวงฉบับ ที่ ๓๓ (พ.ศ. ๒๕๓๕)	-	๑	๐	ชุด	(เอกสารที่ต้องยื่น เพิ่มเติมสำหรับ กรณีเป็นอาคารสูง หรืออาคารขนาด ใหญ่พิเศษ)

ที่	รายการเอกสาร ยื่นเพิ่มเติม	หน่วยงานภาครัฐผู้ ออกเอกสาร	จำนวนเอกสาร ฉบับจริง	จำนวนเอกสาร สำเนา	หน่วยนับ เอกสาร	หมายเหตุ
๑๖)	หนังสือรับรอง ของผู้ประกอบ วิชาชีพวิศวกรรม ควบคุมของ วิศวกรผู้ออกแบบ ระบบปรับอากาศ	-	๑	๐	ชุด	(เอกสารที่ต้องยื่น เพิ่มเติมสำหรับ กรณีเป็นอาคารสูง หรืออาคารขนาด ใหญ่พิเศษ)
๑๗)	หนังสือรับรอง ของผู้ประกอบ วิชาชีพวิศวกรรม ควบคุมของ วิศวกรผู้ออกแบบ ระบบไฟฟ้า	-	๑	๐	ชุด	(เอกสารที่ต้องยื่น เพิ่มเติมสำหรับ กรณีเป็นอาคารสูง หรืออาคารขนาด ใหญ่พิเศษ)
๑๘)	หนังสือรับรอง ของผู้ประกอบ วิชาชีพวิศวกรรม ควบคุมของ วิศวกรผู้ออกแบบ ระบบป้องกัน เพลิงไหม้	-	๑	๐	ชุด	(เอกสารที่ต้องยื่น เพิ่มเติมสำหรับ กรณีเป็นอาคารสูง หรืออาคารขนาด ใหญ่พิเศษ)
๑๙)	หนังสือรับรอง ของผู้ประกอบ วิชาชีพวิศวกรรม ควบคุมของ วิศวกรผู้ออกแบบ ระบบบำบัดน้ำ เสียและการ ระบายน้ำทิ้ง	-	๑	๐	ชุด	(เอกสารที่ต้องยื่น เพิ่มเติมสำหรับ กรณีเป็นอาคารสูง หรืออาคารขนาด ใหญ่พิเศษ)

ที่	รายการเอกสาร ยื่นเพิ่มเติม	หน่วยงานภาครัฐผู้ ออกเอกสาร	จำนวนเอกสาร ฉบับจริง	จำนวนเอกสาร สำเนา	หน่วยนับ เอกสาร	หมายเหตุ
๒๐)	หนังสือรับรอง ของผู้ประกอบ วิชาชีพวิศวกรรม ควบคุมของ วิศวกรผู้ออกแบบ ระบบประปา	-	๑	๐	ชุด	(เอกสารที่ต้องยื่น เพิ่มเติมสำหรับ กรณีเป็นอาคารสูง หรืออาคารขนาด ใหญ่พิเศษ)
๒๑)	หนังสือรับรอง ของผู้ประกอบ วิชาชีพวิศวกรรม ควบคุมของ วิศวกรผู้ออกแบบ ระบบลิฟต์	-	๑	๐	ชุด	(เอกสารที่ต้องยื่น เพิ่มเติมสำหรับ กรณีเป็นอาคารสูง หรืออาคารขนาด ใหญ่พิเศษ)

๑๖. คำธรรมเนียม

- ๑) เป็นไปตามหลักเกณฑ์ของกฎกระทรวงฉบับที่ ๗ พ.ศ. ๒๕๒๘ ออกตามความในพระราชบัญญัติควบคุมอาคาร พ.ศ. ๒๕๒๒ คำธรรมเนียม ๐ บาท

หมายเหตุ -

๑๗. ช่องทางการร้องเรียน

ช่องทางที่ ๑ ร้องเรียนด้วยตนเองในวันและเวลาราชการ โดยให้ผู้ร้องเรียนหรือผู้รับมอบอำนาจเดินทางมาร้องเรียน ณ องค์การบริหารส่วนตำบลยม เลขที่ ๑๓๗ หมู่ ๒ ต.ยม อ.ท่าวังผา จ.น่าน ๕๕๑๔๐

ช่องทางที่ ๒ ร้องเรียนทางโทรศัพท์/โทรสาร หมายเลข ๐ ๕๔๗๑ ๙๘๕๔หรือสายตรงนายก อบต. ๐๙ ๘๓๒๔ ๔๙๓๙ / สายตรงปลัด อบต. ๐๙๘-๐๖๑-๒๑๒๔

ช่องทางที่ ๓ ร้องเรียนทางไปรษณีย์ โดยทำหนังสือส่งมาที่ : องค์การบริหารส่วนตำบลยม เลขที่ ๑๓๗ หมู่ ๒ ต.ยม อ.ท่าวังผา จ.น่าน ๕๕๑๔๐

ช่องทางที่ ๔ ร้องเรียนทางจดหมายอิเล็กทรอนิกส์ (E-mail) : saraban_๐๖๕๕๐๖@dla.go.th

ช่องทางที่ ๕ ร้องเรียนผ่าน Facebook : <https://www.facebook.com/yomb๕๕๕๕>

ช่องทางที่ ๖ ร้องเรียนผ่านเว็บไซต์ <https://www.tambonyom.go.th>

ช่องทางที่ ๗ QR Code อบต.ยม

QR Code แจ้งเรื่องร้องเรียนการทุจริตและประพฤติมิชอบ



๑๘. ตัวอย่างแบบฟอร์ม ตัวอย่าง และคู่มือการกรอก

ไม่มีแบบฟอร์ม ตัวอย่าง และคู่มือการกรอก

คู่มือสำหรับประชาชน: การแจ้งขุดดิน

หน่วยงานที่รับผิดชอบ: องค์การบริหารส่วนตำบลยม อำเภอนาทอง จังหวัดน่าน

๑. ชื่อกระบวนการ: การแจ้งขุดดิน
๒. หน่วยงานเจ้าของกระบวนการ: กองช่าง
๓. ประเภทของงานบริการ: กระบวนการบริการที่ให้บริการในส่วนภูมิภาคและส่วนท้องถิ่น (กระบวนการบริการที่เบ็ดเสร็จในหน่วยเดียว)
๔. หมวดหมู่ของงานบริการ: รับแจ้ง
๕. กฎหมายที่ให้อำนาจการอนุญาต หรือที่เกี่ยวข้อง:
 - ๑) พ.ร.บ. การขุดดินและถมดิน พ.ศ. ๒๕๔๓
๖. ระดับผลกระทบ: บริการทั่วไป
๗. พื้นที่ให้บริการ: ท้องถิ่น
๘. กฎหมายข้อบังคับ/ข้อตกลงที่กำหนดระยะเวลา พระราชบัญญัติการขุดดินและถมดิน พ.ศ. ๒๕๔๓
ระยะเวลาที่กำหนดตามกฎหมาย / ข้อกำหนด ฯลฯ ๗ วัน
๙. ข้อมูลสถิติ
 - จำนวนเฉลี่ยต่อเดือน ๐
 - จำนวนคำขอที่มากที่สุด ๐
 - จำนวนคำขอที่น้อยที่สุด ๐
๑๐. ชื่ออ้างอิงของคู่มือประชาชน [สำเนาคู่มือประชาชน] การแจ้งขุดดิน
๑๑. ช่องทางการให้บริการ

องค์การบริหารส่วนตำบลยม อำเภอนาทอง จังหวัดน่าน

๑๓๗ หมู่ ๒ ตำบลยม อำเภอนาทอง จังหวัดน่าน ๕๕๑๔๐ โทร.๐๕๕-๗๑๙-๘๕๔

ระยะเวลาเปิดให้บริการ เปิดให้บริการวันจันทร์ถึงวันศุกร์ (ยกเว้นวันหยุดที่ทางราชการกำหนด) ตั้งแต่เวลา ๐๘:๓๐ - ๑๖:๓๐ น. (มีพักเที่ยง)
๑๒. หลักเกณฑ์ วิธีการ เงื่อนไข(ถ้ามี) ในการยื่นคำขอ และในการพิจารณาอนุญาต
 ๑. การขุดดินที่ต้องแจ้งต่อเจ้าพนักงานท้องถิ่นจะต้องมีองค์ประกอบที่ครบถ้วนดังนี้
 - ๑.๑ การดำเนินการขุดดินนั้นจะต้องเป็นการดำเนินการในท้องที่ที่พระราชบัญญัติการขุดดินและถมดินใช้บังคับได้แก่
 - ๑) เทศบาล
 - ๒) กรุงเทพมหานคร
 - ๓) เมืองพัทยา
 - ๔) องค์การปกครองส่วนท้องถิ่นอื่นตามที่มิใช่กฎหมายโดยเฉพาะจัดตั้งขึ้นซึ่งรัฐมนตรีประกาศกำหนดในราชกิจจานุเบกษา
 - ๕) บริเวณที่มีพระราชกฤษฎีกาให้ใช้บังคับกฎหมายว่าด้วยการควบคุมอาคาร

๖) เขตผังเมืองรวมตามกฎหมายว่าด้วยการผังเมือง

๗) ท้องที่ซึ่งรัฐมนตรีประกาศกำหนดให้ใช้บังคับพระราชบัญญัติการขุดดินและถมดิน (ใช้กับกรณีองค์การบริหารส่วนท้องถิ่นซึ่งไม่อยู่ในเขตควบคุมอาคารและไม่อยู่ในเขตผังเมืองรวม)

๑.๒ การดำเนินการขุดดินเข้าลักษณะตามมาตรา ๑๗ แห่งพระราชบัญญัติการขุดดินและถมดินคือประสงค์จะทำการขุดดินโดยมีความลึกจากระดับพื้นดินเกิน ๓ เมตรหรือมีพื้นที่ปากบ่อดินเกินหนึ่งหมื่นตารางเมตรหรือมีความลึกหรือพื้นที่ตามที่เจ้าพนักงานท้องถิ่นประกาศกำหนดโดยการประกาศของเจ้าพนักงานท้องถิ่นจะต้องไม่เป็นการกระทำที่ขัดหรือแย้งกับพระราชบัญญัติการขุดดินและถมดิน พ.ศ. ๒๕๔๓

๒. การพิจารณารับแจ้งการขุดดิน

เจ้าพนักงานท้องถิ่นต้องออกใบรับแจ้งตามแบบที่เจ้าพนักงานท้องถิ่นกำหนดเพื่อเป็นหลักฐานการแจ้งภายใน ๗ วันนับแต่วันที่ได้รับแจ้งถ้าการแจ้งเป็นไปโดยไม่ถูกต้องให้เจ้าพนักงานท้องถิ่นแจ้งให้แก้ไขให้ถูกต้องภายใน ๗ วันนับแต่วันที่มีการแจ้งถ้าผู้แจ้งไม่แก้ไขให้ถูกต้องภายใน ๗ วันนับแต่วันที่ผู้แจ้งได้รับแจ้งให้แก้ไขให้เจ้าพนักงานท้องถิ่นมีอำนาจออกคำสั่งให้การแจ้งเป็นอันสิ้นผลกรณีผู้แจ้งได้แก้ไขให้ถูกต้องภายในเวลาที่กำหนดให้เจ้าพนักงานท้องถิ่นออกใบรับแจ้งให้แก่ผู้แจ้งภายใน ๓ วันนับแต่วันที่ได้รับแจ้งที่ถูกต้อง

๑๓. ขั้นตอน ระยะเวลา และส่วนงานที่รับผิดชอบ

ที่	ประเภทขั้นตอน	รายละเอียดของขั้นตอนการบริการ	ระยะเวลาให้บริการ	ส่วนงาน / หน่วยงานที่รับผิดชอบ	หมายเหตุ
๑)	การตรวจสอบเอกสาร	ผู้แจ้งยื่นเอกสารแจ้งการขุดดินตามที่กำหนดให้เจ้าพนักงานท้องถิ่นดำเนินการตรวจสอบข้อมูล	๑ วัน	-	(องค์กรปกครองส่วนท้องถิ่นในพื้นที่ที่จะดำเนินการขุดดิน)
๒)	การพิจารณา	เจ้าพนักงานท้องถิ่นดำเนินการตรวจสอบและพิจารณา (กรณีถูกต้อง)	๕ วัน	-	(องค์กรปกครองส่วนท้องถิ่นในพื้นที่ที่จะดำเนินการขุดดิน)
๓)	การลงนาม/ คณะกรรมการมีมติ	เจ้าพนักงานท้องถิ่นออกใบรับแจ้งและแจ้งให้ผู้แจ้งมารับใบรับแจ้ง	๑ วัน	-	(องค์กรปกครองส่วนท้องถิ่นในพื้นที่ที่จะดำเนินการขุดดิน)

ระยะเวลาดำเนินการรวม ๗ วัน

๑๔. งานบริการนี้ผ่านการดำเนินการลดขั้นตอน และระยะเวลาปฏิบัติราชการมาแล้ว

ยังไม่ผ่านการดำเนินการลดขั้นตอน

๑๕. รายการเอกสารหลักฐานประกอบการยื่นคำขอ

๑๕.๑) เอกสารยืนยันตัวตนที่ออกโดยหน่วยงานภาครัฐ

ที่	รายการเอกสาร ยืนยันตัวตน	หน่วยงานภาครัฐผู้ ออกเอกสาร	จำนวนเอกสาร ฉบับจริง	จำนวนเอกสาร สำเนา	หน่วยนับ เอกสาร	หมายเหตุ
๑)	บัตรประจำตัว ประชาชน	-	๐	๑	ฉบับ	(กรณีบุคคล ธรรมดา)
๒)	หนังสือรับรองนิติ บุคคล	-	๐	๑	ฉบับ	(กรณีนิติบุคคล)

๑๕.๒) เอกสารอื่น ๆ สำหรับยื่นเพิ่มเติม

ที่	รายการเอกสาร ยื่นเพิ่มเติม	หน่วยงานภาครัฐผู้ ออกเอกสาร	จำนวนเอกสาร ฉบับจริง	จำนวนเอกสาร สำเนา	หน่วยนับ เอกสาร	หมายเหตุ
๑)	แผนผังบริเวณที่ ประสงค์จะ ดำเนินการขุดดิน	-	๑	๐	ชุด	-
๒)	แผนผังแสดงเขต ที่ดินและที่ดิน บริเวณข้างเคียง	-	๑	๐	ชุด	-
๓)	แบบแปลน รายการประกอบ แบบแปลน	-	๑	๐	ชุด	-
๔)	โฉนดที่ดินน.ส.๓ หรือส.ค.๑ ขนาด เท่าต้นฉบับทุก หน้าพร้อม เจ้าของที่ดินลง นามรับรองสำเนา ทุกหน้า	-	๐	๑	ชุด	(กรณีผู้ขออนุญาต ไม่ใช่เจ้าของที่ดิน ต้องมีหนังสือ ยินยอมของเจ้าของ ที่ดินให้ก่อสร้าง อาคารในที่ดิน)
๕)	หนังสือมอบ อำนาจกรณีให้ บุคคลอื่นยื่นแจ้ง การขุดดิน	-	๑	๐	ชุด	-

ที่	รายการเอกสาร ยื่นเพิ่มเติม	หน่วยงานภาครัฐผู้ ออกเอกสาร	จำนวนเอกสาร ฉบับจริง	จำนวนเอกสาร สำเนา	หน่วยนับ เอกสาร	หมายเหตุ
๖)	หนังสือยินยอม ของเจ้าของที่ดิน กรณีที่ดินบุคคล อื่น	-	๑	๐	ชุด	-
๗)	รายการคำนวณ (วิศวกร ผู้ออกแบบและ คำนวณการขุดดิน ที่มีความลึกจาก ระดับพื้นดินเกิน๓ เมตรหรือพื้นที่ ปากบ่อดินเกิน ๑๐,๐๐๐ ตาราง เมตรต้องเป็นผู้ ได้รับใบอนุญาต ประกอบวิชาชีพ วิศวกรรมควบคุม สาขาวิศวกรรม โยธาไม่ต่ำกว่า ระดับสามัญ วิศวกรกรณีการ ขุดดินที่มีความลึก เกินสูง ๒๐ เมตร วิศวกรผู้ออกแบบ และคำนวณต้อง เป็นผู้ได้รับ ใบอนุญาต ประกอบวิชาชีพ วิศวกรรมควบคุม สาขาวิศวกรรม โยธาระดับวุฒิ วิศวกร)	-	๑	๐	ชุด	-

ที่	รายการเอกสาร ยื่นเพิ่มเติม	หน่วยงานภาครัฐผู้ ออกเอกสาร	จำนวนเอกสาร ฉบับจริง	จำนวนเอกสาร สำเนา	หน่วยนับ เอกสาร	หมายเหตุ
๘)	รายละเอียดการ ติดตั้งอุปกรณ์ สำหรับวัดการ เคลื่อนตัวของดิน	-	๑	๐	ชุด	(กรณีการขุดดินลึก เกิน ๒๐ เมตร)
๙)	ชื่อผู้ควบคุมงาน (กรณีการขุดดินลึก เกิน ๓ เมตรหรือมี พื้นที่ปากบ่อดินเกิน ๑๐,๐๐๐ ตาราง เมตรหรือมีความลึก หรือมีพื้นที่ตามที่เจ้า พนักงานท้องถิ่น ประกาศกำหนดผู้ ควบคุมงานต้องเป็น ผู้ได้รับใบอนุญาต ประกอบวิชาชีพ วิศวกรรมควบคุม สาขาวิศวกรรม โยธา)	-	๑	๐	ชุด	-

๑๖. ค่าธรรมเนียม

- ๑) ค่าธรรมเนียมต่อฉบับฉบับละ ๕๐๐ บาท
ค่าธรรมเนียม ๕๐๐ บาท
หมายเหตุ -

๑๗. ช่องทางการร้องเรียน

ช่องทางที่ ๑ ร้องเรียนด้วยตนเองในวันและเวลาราชการ โดยให้ผู้ร้องเรียนหรือผู้รับมอบอำนาจเดินทางมาร้องเรียน ณ องค์การบริหารส่วนตำบลยม เลขที่ ๑๓๗ หมู่ ๒ ต.ยม อ.ท่าวังผา จ.น่าน ๕๕๑๔๐

ช่องทางที่ ๒ ร้องเรียนทางโทรศัพท์/โทรสาร หมายเลข ๐ ๕๔๗๑ ๙๘๕๕๔หรือสายตรงนายก อบต. ๐๙ ๘๓๒๔ ๔๙๓๙ / สายตรงปลัด อบต. ๐๙๘-๐๖๑-๒๑๒๔

ช่องทางที่ ๓ ร้องเรียนทางไปรษณีย์ โดยทำหนังสือส่งมาที่ : องค์การบริหารส่วนตำบลยม เลขที่ ๑๓๗ หมู่ ๒ ต.ยม อ.ท่าวังผา จ.น่าน ๕๕๑๔๐

ช่องทางที่ ๔ ร้องเรียนทางจดหมายอิเล็กทรอนิกส์ (E-mail) : saraban_๐๖๕๕๐๖@dla.go.th

ช่องทางที่ ๕ ร้องเรียนผ่าน Facebook : <https://www.facebook.com/yomb๒๕๕๙>

ช่องทางที่ ๖ ร้องเรียนผ่านเว็บไซต์ <https://www.tambonyom.go.th>

ช่องทางที่ ๗ QR Code อบต.ยม

QR Code แจ้งเรื่องร้องเรียนการทุจริตและประพฤติมิชอบ



๑๘. ตัวอย่างแบบฟอร์ม ตัวอย่าง และคู่มือการกรอก

ไม่มีแบบฟอร์ม ตัวอย่าง และคู่มือการกรอก

คู่มือสำหรับประชาชน: การแจ้งถมดิน

หน่วยงานที่รับผิดชอบ:กรมโยธาธิการและผังเมือง
กระทรวง:กระทรวงมหาดไทย

๑. ชื่อกระบวนการ:การแจ้งถมดิน

๒. หน่วยงานเจ้าของกระบวนการ:กองช่าง

๓. ประเภทของงานบริการ:กระบวนการบริการที่ให้บริการในส่วนภูมิภาคและส่วนท้องถิ่น (กระบวนการบริการที่เบ็ดเสร็จในหน่วยเดียว)

๔. หมวดหมู่ของงานบริการ:รับแจ้ง

๕. กฎหมายที่ให้อำนาจการอนุญาต หรือที่เกี่ยวข้อง:

๑) พ.ร.บ. การขุดดินและถมดิน พ.ศ. ๒๕๔๓

๖. ระดับผลกระทบ: บริการทั่วไป

๗. พื้นที่ให้บริการ: ท้องถิ่น

๘. กฎหมายข้อบังคับ/ข้อตกลงที่กำหนดระยะเวลา พระราชบัญญัติการขุดดินและถมดิน พ.ศ. ๒๕๔๓
ระยะเวลาที่กำหนดตามกฎหมาย / ข้อกำหนด ฯลฯ ๗ วัน

๙. ข้อมูลสถิติ

จำนวนเฉลี่ยต่อเดือน ๐

จำนวนคำขอที่มากที่สุด ๐

จำนวนคำขอที่น้อยที่สุด ๐

๑๐. ชื่ออ้างอิงของคู่มือประชาชน [สำเนาคู่มือประชาชน] การแจ้งถมดิน

๑๑. ช่องทางการให้บริการ

องค์การบริหารส่วนตำบลยม อำเภอนาทวี จังหวัดน่าน

๑๓๗ หมู่ ๒ ตำบลยม อำเภอนาทวี จังหวัดน่าน ๕๕๑๔๐ โทร.๐๕๔-๗๑๙-๘๕๔

ระยะเวลาเปิดให้บริการ เปิดให้บริการวันจันทร์ถึงวันศุกร์ (ยกเว้นวันหยุดที่ทางราชการกำหนด) ตั้งแต่เวลา ๐๘:๓๐ - ๑๖:๓๐ น. (มีพักเที่ยง)

๑๒. หลักเกณฑ์ วิธีการ เงื่อนไข(ถ้ามี) ในการยื่นคำขอ และในการพิจารณาอนุญาต

๑.การถมดินที่ต้องแจ้งต่อเจ้าพนักงานท้องถิ่นจะต้องมีองค์ประกอบที่ครบถ้วนดังนี้

๑.๑ การดำเนินการถมดินนั้นจะต้องเป็นการดำเนินการในท้องที่ที่พระราชบัญญัติการขุดดินและถมดินใช้บังคับได้แก่

๑) เทศบาล

๒) กรุงเทพมหานคร

๓) เมืองพัทยา

๔) องค์การปกครองส่วนท้องถิ่นอื่นตามที่มีกฎหมายโดยเฉพาะจัดตั้งขึ้นซึ่งรัฐมนตรีประกาศ

กำหนดในราชกิจจานุเบกษา

๕) บริเวณที่มีพระราชกฤษฎีกาให้ใช้บังคับกฎหมายว่าด้วยการควบคุมอาคาร

๖) เขตผังเมืองรวมตามกฎหมายว่าด้วยการผังเมือง

๗) ท้องที่ซึ่งรัฐมนตรีประกาศกำหนดให้ใช้บังคับพระราชบัญญัติการขุดดินและถมดิน (ใช้กับกรณีองค์การบริหารส่วน ท้องถิ่นซึ่งไม่อยู่ในเขตควบคุมอาคารและไม่อยู่ในเขตผังเมืองรวม)

๑.๒ การดำเนินการถมดินเข้าลักษณะตามมาตรา ๒๖ แห่งพระราชบัญญัติการขุดดินและถมดินคือประสงค์ จะทำการถมดินโดยมี ความสูงของเนินดินเกินกว่าระดับที่ดินต่างเจ้าของที่อยู่ข้างเคียงและมีพื้นที่เกิน ๒,๐๐๐ ตารางเมตรหรือมีพื้นที่เกินกว่าที่เจ้าพนักงานท้องถิ่นประกาศกำหนดซึ่งการประกาศของเจ้าพนักงานท้องถิ่น จะต้องไม่เป็นการขัดหรือแย้งกับพระราชบัญญัติการขุดดินและถมดิน

๒. การพิจารณารับแจ้งการถมดิน

เจ้าพนักงานท้องถิ่นต้องออกไปรับแจ้งตามแบบที่เจ้าพนักงานท้องถิ่นกำหนดเพื่อเป็นหลักฐานการแจ้งภายใน ๗ วันนับแต่วันที่ ได้รับแจ้งถ้าการแจ้งเป็นไปโดยไม่ถูกต้องให้เจ้าพนักงานท้องถิ่นแจ้งให้แก้ไขให้ถูกต้องภายใน ๗ วันนับแต่วันที่ มีการแจ้งถ้าผู้แจ้งไม่แก้ไขให้ถูกต้องภายใน ๗ วันนับแต่วันที่ผู้แจ้งได้รับแจ้งให้แก้ไขให้เจ้าพนักงาน ท้องถิ่นมีอำนาจออกคำสั่งให้การแจ้งเป็นอันสิ้นผลกรณีถ้าผู้แจ้งได้แก้ไขให้ถูกต้องภายในเวลาที่กำหนดให้เจ้า พนักงานท้องถิ่นออกไปรับแจ้งให้แก่ผู้แจ้งภายใน ๓ วันนับแต่วันที่ ได้รับแจ้งที่ถูกต้อง

๑๓. ขั้นตอน ระยะเวลา และส่วนงานที่รับผิดชอบ

ที่	ประเภทขั้นตอน	รายละเอียดของขั้นตอน การบริการ	ระยะเวลา ให้บริการ	ส่วนงาน / หน่วยงานที่ รับผิดชอบ	หมายเหตุ
๑)	การตรวจสอบเอกสาร	ผู้แจ้งยื่นเอกสารแจ้งการถม ดินตามที่กำหนดให้เจ้า พนักงานท้องถิ่นดำเนินการ ตรวจสอบข้อมูล	๑ วัน	-	(องค์กรปกครอง ส่วนท้องถิ่นใน พื้นที่ที่จะ ดำเนินการถมดิน)
๒)	การพิจารณา	เจ้าพนักงานท้องถิ่น ดำเนินการตรวจสอบและ พิจารณา (กรณีถูกต้อง)	๕ วัน	-	(องค์กรปกครอง ส่วนท้องถิ่นใน พื้นที่ที่จะ ดำเนินการถมดิน)
๓)	การลงนาม/ คณะกรรมการมีมติ	เจ้าพนักงานท้องถิ่นออกไป รับแจ้งและแจ้งให้ผู้แจ้งมา รับไปรับแจ้ง	๑ วัน	-	(องค์กรปกครอง ส่วนท้องถิ่นใน พื้นที่ที่จะ ดำเนินการถมดิน)

ระยะเวลาดำเนินการรวม ๗ วัน

๑๔. งานบริการนี้ผ่านการดำเนินการลดขั้นตอน และระยะเวลาปฏิบัติราชการมาแล้ว
ยังไม่ผ่านการดำเนินการลดขั้นตอน

๑๕. รายการเอกสารหลักฐานประกอบการยื่นคำขอ

๑๕.๑) เอกสารยืนยันตัวตนที่ออกโดยหน่วยงานภาครัฐ

ที่	รายการเอกสาร ยืนยันตัวตน	หน่วยงานภาครัฐผู้ ออกเอกสาร	จำนวนเอกสาร ฉบับจริง	จำนวนเอกสาร สำเนา	หน่วยนับ เอกสาร	หมายเหตุ
๑)	บัตรประจำตัว ประชาชน	-	๐	๑	ฉบับ	-
๒)	หนังสือรับรองนิติ บุคคล	-	๐	๑	ชุด	-

๑๕.๒) เอกสารอื่น ๆ สำหรับยื่นเพิ่มเติม

ที่	รายการเอกสาร ยื่นเพิ่มเติม	หน่วยงานภาครัฐผู้ ออกเอกสาร	จำนวนเอกสาร ฉบับจริง	จำนวนเอกสาร สำเนา	หน่วยนับ เอกสาร	หมายเหตุ
๑)	แผนผังบริเวณที่ ประสงค์จะ ดำเนินการถมดิน	-	๑	๐	ชุด	-
๒)	แผนผังแสดงเขต ที่ดินและที่ดิน บริเวณข้างเคียง	-	๑	๐	ชุด	-
๓)	แบบแปลน รายการประกอบ แบบแปลน	-	๑	๐	ชุด	-
๔)	โฉนดที่ดินน.ส.๓ หรือส.ค.๑ ขนาด เท่าต้นฉบับทุก หน้าพร้อม เจ้าของที่ดินลง นามรับรองสำเนา ทุกหน้า	-	๐	๑	ชุด	(กรณีผู้ขออนุญาต ไม่ใช่เจ้าของที่ดิน ต้องมีหนังสือ ยินยอมของเจ้าของ ที่ดินให้ก่อสร้าง อาคารในที่ดิน)
๕)	หนังสือมอบ อำนาจกรณีให้ บุคคลอื่นยื่นแจ้ง การถมดิน	-	๑	๐	ชุด	-

ที่	รายการเอกสาร ยื่นเพิ่มเติม	หน่วยงานภาครัฐผู้ ออกเอกสาร	จำนวนเอกสาร ฉบับจริง	จำนวนเอกสาร สำเนา	หน่วยนับ เอกสาร	หมายเหตุ
๖)	หนังสือยินยอม ของเจ้าของที่ดิน กรณีที่ดินบุคคล อื่น	-	๑	๐	ชุด	-
๗)	รายการคำนวณ (กรณีการถมดินที่มี พื้นที่ของเนินดิน ติดต่อกันเป็นผืน เดียวกันเกิน ๒,๐๐๐ ตารางเมตรและมี ความสูงของเนินดิน ตั้งแต่ ๒ เมตรขึ้นไป วิศวกรผู้ออกแบบ และคำนวณต้องเป็น ผู้ได้รับใบอนุญาตให้ ประกอบวิชาชีพ วิศวกรรมควบคุม สาขาวิศวกรรมโยธา ไม่ต่ำกว่าระดับ สามัญวิศวกรกรณี พื้นที่เกิน ๒,๐๐๐ ตารางเมตรและมี ความสูงของเนินดิน เกิน ๕ เมตรวิศวกร ผู้ออกแบบและ คำนวณต้องเป็นผู้ ได้รับใบอนุญาตให้ ประกอบวิชาชีพ วิศวกรรมควบคุม สาขาวิศวกรรมโยธา ระดับวุฒิวิศวกร)	-	๑	๐	ชุด	-

ที่	รายการเอกสาร ยื่นเพิ่มเติม	หน่วยงานภาครัฐผู้ ออกเอกสาร	จำนวนเอกสาร ฉบับจริง	จำนวนเอกสาร สำเนา	หน่วยนับ เอกสาร	หมายเหตุ
๘)	ชื่อผู้ควบคุมงาน (กรณีการถมดินที่ มีพื้นที่ของเนินดิน ติดต่อกันเป็น เดียวกันเกิน ๒,๐๐๐ ตาราง เมตรและมีความ สูงของเนินดิน ตั้งแต่ ๒ เมตรขึ้นไป ต้องเป็นผู้ได้รับ ใบอนุญาต ประกอบวิชาชีพ วิศวกรรมควบคุม สาขาวิศวกรรม โยธา)	-	๑	๐	ชุด	-
๙)	ชื่อและที่อยู่ของผู้ แจ้งการถมดิน	-	๑	๐	ชุด	-

๑๖. ค่าธรรมเนียม

๑) ค่าธรรมเนียมต่อฉบับฉบับละ ๕๐๐ บาท

ค่าธรรมเนียม ๕๐๐ บาท

หมายเหตุ -

๑๗. ช่องทางการร้องเรียน

ช่องทางที่ ๑ ร้องเรียนด้วยตนเองในวันและเวลาราชการ โดยให้ผู้ร้องเรียนหรือผู้รับมอบอำนาจเดินทางมาร้องเรียน ณ องค์การบริหารส่วนตำบลยม เลขที่ ๑๓๗ หมู่ ๒ ต.ยม อ.ท่าวังผา จ.น่าน ๕๕๑๔๐

ช่องทางที่ ๒ ร้องเรียนทางโทรศัพท์/โทรสาร หมายเลข ๐ ๕๔๗๑ ๙๘๕๕ หรือสายตรงนายก อบต. ๐๙ ๘๓๒๔ ๔๙๓๙ / สายตรงปลัด อบต. ๐๙๘-๐๖๑-๒๑๒๔

ช่องทางที่ ๓ ร้องเรียนทางไปรษณีย์ โดยทำหนังสือส่งมาที่ : องค์การบริหารส่วนตำบลยม เลขที่ ๑๓๗ หมู่ ๒ ต.ยม อ.ท่าวังผา จ.น่าน ๕๕๑๔๐

ช่องทางที่ ๔ ร้องเรียนทางจดหมายอิเล็กทรอนิกส์ (E-mail) : saraban_๐๖๕๕๐๖@dla.go.th

ช่องทางที่ ๕ ร้องเรียนผ่าน Facebook : <https://www.facebook.com/yomb๕๕๕๕>

ช่องทางที่ ๖ ร้องเรียนผ่านเว็บไซต์ <https://www.tambonyom.go.th>

ช่องทางที่ ๗ QR Code อบต.ยม

QR Code แจ้งเรื่องร้องเรียนการทุจริตและประพฤติมิชอบ

๑๘. ตัวอย่างแบบฟอร์ม ตัวอย่าง และคู่มือการกรอก



คู่มือสำหรับประชาชน: การขออนุญาตรื้อถอนอาคารตามมาตรา ๒๒

หน่วยงานที่รับผิดชอบ: องค์การบริหารส่วนตำบลยม อำเภотаวังผา จังหวัดน่าน

๑. ชื่อกระบวนงาน: การขออนุญาตรื้อถอนอาคารตามมาตรา ๒๒
๒. หน่วยงานเจ้าของกระบวนงาน: กองช่าง
๓. ประเภทของงานบริการ: กระบวนงานบริการที่ให้บริการในส่วนภูมิภาคและส่วนท้องถิ่น (กระบวนงานบริการที่เบ็ดเสร็จในหน่วยเดียว)
๔. หมวดหมู่ของงานบริการ: อนุญาต/ออกใบอนุญาต/รับรอง
๕. กฎหมายที่ให้อำนาจการอนุญาต หรือที่เกี่ยวข้อง:
 - ๑) พระราชบัญญัติควบคุมอาคาร พ.ศ. ๒๕๒๒
๖. ระดับผลกระทบ: บริการที่มีความสำคัญด้านเศรษฐกิจ/สังคม
๗. พื้นที่ให้บริการ: ท้องถิ่น
๘. กฎหมายข้อบังคับ/ข้อตกลงที่กำหนดระยะเวลา พระราชบัญญัติควบคุมอาคาร พ.ศ. ๒๕๒๒ กฎกระทรวง ข้อบัญญัติท้องถิ่นและประกาศกระทรวงมหาดไทยที่ออกโดยอาศัยอำนาจตามพระราชบัญญัติควบคุมอาคาร พ.ศ. ๒๕๒๒
ระยะเวลาที่กำหนดตามกฎหมาย / ข้อกำหนด ฯลฯ ๔๕ วัน
๙. ข้อมูลสถิติ
 - จำนวนเฉลี่ยต่อเดือน ○
 - จำนวนคำขอที่มากที่สุด ○
 - จำนวนคำขอที่น้อยที่สุด ○
๑๐. ชื่ออ้างอิงของคู่มือประชาชน [สำเนาคู่มือประชาชน] การขออนุญาตรื้อถอนอาคารตามมาตรา ๒๒
๑๑. ช่องทางการให้บริการ

องค์การบริหารส่วนตำบลยม อำเภотаวังผา จังหวัดน่าน
๑๓๗ หมู่ ๒ ตำบลยม อำเภотаวังผา จังหวัดน่าน ๕๕๑๔๐ โทร.๐๕๔-๗๑๙-๘๕๔
ระยะเวลาเปิดให้บริการ เปิดให้บริการวันจันทร์ถึงวันศุกร์ (ยกเว้นวันหยุดที่ทางราชการกำหนด) ตั้งแต่เวลา ๐๘:๓๐ - ๑๖:๓๐ น. (มีพักเที่ยง)
๑๒. หลักเกณฑ์ วิธีการ เงื่อนไข(ถ้ามี) ในการยื่นคำขอ และในการพิจารณาอนุญาต

ผู้ใดจะรื้อถอนอาคารที่มีส่วนสูงเกิน ๑๕ เมตรซึ่งอยู่ห่างจากอาคารอื่นหรือที่สาธารณะน้อยกว่าความสูงของอาคารและอาคารที่อยู่ห่าง จากอาคารอื่นหรือที่สาธารณะน้อยกว่า ๒ เมตรต้องได้รับใบอนุญาตจากเจ้าพนักงานท้องถิ่นซึ่งเจ้าพนักงานท้องถิ่นต้องตรวจพิจารณาและออกใบอนุญาตหรือมีหนังสือแจ้งคำสั่งไม่อนุญาตพร้อมด้วยเหตุผลให้ผู้ขอรับใบอนุญาตทราบภายใน ๔๕ วันนับแต่วันที่ได้รับคำขอในกรณีมีเหตุจำเป็นที่เจ้าพนักงานท้องถิ่นไม่อาจออกใบอนุญาตหรือยังไม่อาจมีคำสั่งไม่อนุญาตได้ภายในกำหนดเวลาให้ขยายเวลาออกไปได้อีกไม่เกิน ๒ ครั้งคราวละไม่เกิน ๔๕ วันแต่ต้องมีหนังสือแจ้งการขยายเวลาและเหตุจำเป็นแต่ละคราวให้ผู้ขอรับใบอนุญาตทราบก่อนสิ้นกำหนดเวลาหรือตามที่ได้ขยายเวลาไว้แล้วแต่กรณี

ขั้นตอน ระยะเวลา และส่วนงานที่รับผิดชอบ

ที่	ประเภทขั้นตอน	รายละเอียดของขั้นตอนการบริการ	ระยะเวลาให้บริการ	ส่วนงาน / หน่วยงานที่รับผิดชอบ	หมายเหตุ
๑)	การตรวจสอบเอกสาร	ยื่นขออนุญาตรื้อถอนอาคารพร้อมเอกสาร	๑ วัน	-	(องค์กรปกครองส่วนท้องถิ่นในพื้นที่ที่จะขออนุญาตรื้อถอนอาคาร)
๒)	การพิจารณา	เจ้าพนักงานท้องถิ่นตรวจพิจารณาเอกสารประกอบการขออนุญาต	๒ วัน	-	(องค์กรปกครองส่วนท้องถิ่นในพื้นที่ที่จะขออนุญาตรื้อถอนอาคาร)
๓)	การพิจารณา	เจ้าพนักงานท้องถิ่นดำเนินการตรวจสอบการใช้ประโยชน์ที่ดินตามกฎหมายว่าด้วยการผังเมืองตรวจสอบสถานที่ก่อสร้างจัดทำผังบริเวณแผนที่สังเขปตรวจสอบกฎหมายอื่นที่เกี่ยวข้องเช่นประกาศกระทรวงคมนาคมเรื่องเขตปลอดภัยในการเดินอากาศเขตปลอดภัยทางทหารฯและพรบ.จัดสรรที่ดินฯ	๗ วัน	-	(องค์กรปกครองส่วนท้องถิ่นในพื้นที่ที่จะขออนุญาตรื้อถอนอาคาร)
๔)	การลงนาม/ คณะกรรมการมีมติ	เจ้าพนักงานท้องถิ่นตรวจพิจารณาแบบแปลนและพิจารณาออกใบอนุญาต (อ.๑) และแจ้งให้ผู้ขอมารับใบอนุญาตรื้อถอนอาคาร (น.๑)	๓๕ วัน	-	(องค์กรปกครองส่วนท้องถิ่นในพื้นที่ที่จะขออนุญาตรื้อถอนอาคาร)

ระยะเวลาดำเนินการรวม ๔๕ วัน

๑๓.งานบริการนี้ผ่านการดำเนินการลดขั้นตอน และระยะเวลาปฏิบัติราชการมาแล้ว
ยังไม่ผ่านการดำเนินการลดขั้นตอน

๑๔. รายการเอกสารหลักฐานประกอบการยื่นคำขอ

๑๕.๑) เอกสารยืนยันตัวตนที่ออกโดยหน่วยงานภาครัฐ

ที่	รายการเอกสาร ยืนยันตัวตน	หน่วยงานภาครัฐผู้ ออกเอกสาร	จำนวนเอกสาร ฉบับจริง	จำนวนเอกสาร สำเนา	หน่วยนับ เอกสาร	หมายเหตุ
๑)	บัตรประจำตัว ประชาชน	-	๐	๑	ฉบับ	(กรณีบุคคล ธรรมดา)
๒)	หนังสือรับรองนิติ บุคคล	-	๐	๑	ชุด	(กรณีนิติบุคคล)

๑๕.๒) เอกสารอื่น ๆ สำหรับยื่นเพิ่มเติม

ที่	รายการเอกสาร ยื่นเพิ่มเติม	หน่วยงานภาครัฐผู้ ออกเอกสาร	จำนวนเอกสาร ฉบับจริง	จำนวนเอกสาร สำเนา	หน่วยนับ เอกสาร	หมายเหตุ
๑)	แบบคำขอ อนุญาตรื้อถอน อาคาร (แบบข. ๑)	-	๑	๐	ชุด	(เอกสารในส่วนของ ผู้ขออนุญาต)
๒)	หนังสือรับรอง ของผู้ประกอบ วิชาชีพ วิศวกรรม ควบคุมของ ผู้ออกแบบ ขั้นตอนวิธีการ และสิ่งป้องกัน วัสดุร่วงหล่นใน การรื้อถอน อาคาร (กรณีที่เป็น อาคารมี ลักษณะขนาด อยู่ในประเภท เป็นวิชาชีพ วิศวกรรม ควบคุม)	-	๑	๐	ชุด	(เอกสารในส่วนของ ผู้ขออนุญาต)

ที่	รายการเอกสาร ยื่นเพิ่มเติม	หน่วยงานภาครัฐผู้ ออกเอกสาร	จำนวนเอกสาร ฉบับจริง	จำนวนเอกสาร สำเนา	หน่วยนับ เอกสาร	หมายเหตุ
๓)	โฉนดที่ดินน.ส.๓ หรือส.ค.๑ ขนาด เท่าต้นฉบับทุก หน้าพร้อม เจ้าของที่ดินลง นามรับรองสำเนา ทุกหน้ากรณีผู้ขอ อนุญาตไม่ใช่ เจ้าของที่ดินต้อง มีหนังสือยินยอม ของเจ้าของที่ดิน ให้หรือถอนอาคาร ในที่ดิน	-	๐	๑	ชุด	(เอกสารในส่วน ของผู้ขออนุญาต)
๔)	ใบอนุญาตให้ใช้ ที่ดินและ ประกอบกิจการ ในนิคม อุตสาหกรรมหรือ ใบอนุญาตฉบับ ต่ออายุหรือ ใบอนุญาตให้ใช้ ที่ดินและ ประกอบกิจการ (ส่วนขยาย) พร้อมเงื่อนไขและ แผนผังที่ดินแนบ ท้าย (กรณีอาคาร อยู่ในนิคม อุตสาหกรรม)	-	๑	๐	ชุด	(เอกสารในส่วน ของผู้ขออนุญาต)

ที่	รายการเอกสาร ยื่นเพิ่มเติม	หน่วยงานภาครัฐผู้ ออกเอกสาร	จำนวนเอกสาร ฉบับจริง	จำนวนเอกสาร สำเนา	หน่วยนับ เอกสาร	หมายเหตุ
๕)	กรณีที่มีการมอบ อำนาจต้องมี หนังสือมอบ อำนาจติดอากร แสตมป์ ๓๐ บาท พร้อมสำเนาบัตร ประจำตัว ประชาชนสำเนา ทะเบียนบ้านหรือ หนังสือเดินทาง ของผู้มอบและ ผู้รับมอบอำนาจ	-	๑	๐	ชุด	(เอกสารในส่วน ของผู้ขออนุญาต)
๖)	บัตรประจำตัว ประชาชนและ สำเนาทะเบียน บ้านของผู้มี อำนาจลงนาม แทนนิติบุคคล ผู้รับมอบอำนาจ เจ้าของที่ดิน (กรณีเจ้าของที่ดิน เป็นนิติบุคคล)	-	๐	๑	ชุด	(เอกสารในส่วน ของผู้ขออนุญาต)

ที่	รายการเอกสาร ยื่นเพิ่มเติม	หน่วยงานภาครัฐผู้ ออกเอกสาร	จำนวนเอกสาร ฉบับจริง	จำนวนเอกสาร สำเนา	หน่วยนับ เอกสาร	หมายเหตุ
๓)	กรณีที่มีการมอบ อำนาจต้องมี หนังสือมอบ อำนาจติดอากร แสตมป์ ๓๐ บาท พร้อมสำเนาบัตร ประจำตัว ประชาชนสำเนา ทะเบียนบ้านหรือ หนังสือเดินทาง ของผู้มอบและ ผู้รับมอบอำนาจ บัตรประชาชน และสำเนา ทะเบียนของผู้มี อำนาจลงนาม แทนนิติบุคคล ผู้รับมอบอำนาจ เจ้าของอาคาร (กรณีเจ้าของ อาคารเป็นนิติ บุคคล)	-	๐	๑	ชุด	(เอกสารในส่วน ของผู้ขออนุญาต)

ที่	รายการเอกสาร ยื่นเพิ่มเติม	หน่วยงานภาครัฐผู้ ออกเอกสาร	จำนวนเอกสาร ฉบับจริง	จำนวนเอกสาร สำเนา	หน่วยนับ เอกสาร	หมายเหตุ
๘)	หนังสือรับรอง ของสถาปนิก ผู้ออกแบบพร้อม สำเนาใบอนุญาต เป็นผู้ประกอบ วิชาชีพ สถาปัตยกรรม ควบคุม (กรณีที่เป็น อาคารมี ลักษณะขนาดอยู่ ในประเภท วิชาชีพ สถาปัตยกรรม ควบคุม)	-	๑	๐	ชุด	(เอกสารในส่วน ของผู้ออกแบบ และควบคุมงาน)
๙)	หนังสือรับรอง ของวิศวกร ผู้ออกแบบพร้อม สำเนาใบอนุญาต เป็นผู้ประกอบ วิชาชีพวิศวกรรม ควบคุม (กรณีที่เป็น อาคารมี ลักษณะขนาดอยู่ ในประเภท วิชาชีพวิศวกรรม ควบคุม)	-	๑	๐	ชุด	(เอกสารในส่วน ของผู้ออกแบบ และควบคุมงาน)

ที่	รายการเอกสาร ยื่นเพิ่มเติม	หน่วยงานภาครัฐผู้ ออกเอกสาร	จำนวนเอกสาร ฉบับจริง	จำนวนเอกสาร สำเนา	หน่วยนับ เอกสาร	หมายเหตุ
๑๐)	แผนผังบริเวณ แบบแปลน รายการประกอบ แบบแปลนที่มี ลายมือชื่อพร้อม กับเขียนชื่อตัว บรรจงและ คุณวุฒิที่อยู่ของ สถาปนิกและ วิศวกรผู้ออกแบบ ตามกฎหมายกระทรวง ฉบับที่ ๑๐ (พ.ศ.๒๕๒๘)	-	๑	๐	ชุด	(เอกสารในส่วน ของผู้ออกแบบ และควบคุมงาน)

๑๕. ค่าธรรมเนียม

- ๑) เป็นไปตามหลักเกณฑ์ของกฎกระทรวงฉบับที่ ๗ พ.ศ. ๒๕๒๘ ออกตามความในพระราชบัญญัติควบคุมอาคาร พ.ศ. ๒๕๒๒
ค่าธรรมเนียม ๐ บาท
หมายเหตุ -

๑๗. ช่องทางการร้องเรียน

ช่องทางที่ ๑ ร้องเรียนด้วยตนเองในวันและเวลาราชการ โดยให้ผู้ร้องเรียนหรือผู้รับมอบอำนาจเดินทางมาร้องเรียน ณ องค์การบริหารส่วนตำบลยม เลขที่ ๑๓๗ หมู่ ๒ ต.ยม อ.ท่าวังผา จ.น่าน ๕๕๑๔๐

ช่องทางที่ ๒ ร้องเรียนทางโทรศัพท์/โทรสาร หมายเลข ๐ ๕๔๗๑ ๙๘๕๕ หรือสายตรงนายก อบต. ๐๙ ๘๓๒๔ ๔๙๓๙ / สายตรงปลัด อบต. ๐๙๘-๐๖๑-๒๑๒๔

ช่องทางที่ ๓ ร้องเรียนทางไปรษณีย์ โดยทำหนังสือส่งมาที่ : องค์การบริหารส่วนตำบลยม เลขที่ ๑๓๗ หมู่ ๒ ต.ยม อ.ท่าวังผา จ.น่าน ๕๕๑๔๐

ช่องทางที่ ๔ ร้องเรียนทางจดหมายอิเล็กทรอนิกส์ (E-mail) : saraban_๐๖๕๕๐๖@dla.go.th

ช่องทางที่ ๕ ร้องเรียนผ่าน Facebook : <https://www.facebook.com/yomb๕๕๕>

ช่องทางที่ ๖ ร้องเรียนผ่านเว็บไซต์ <https://www.tambonyom.go.th>

ช่องทางที่ ๗ QR Code อบต.ยม

QR Code แจ้งเรื่องร้องเรียนการทุจริตและประพฤติมิชอบ



๑๘. ตัวอย่างแบบฟอร์ม ตัวอย่าง และคู่มือการกรอก

ไม่มีแบบฟอร์ม ตัวอย่าง และคู่มือการกรอก

คู่มือสำหรับประชาชน: การลงทะเบียนและยื่นคำขอรับเงินเบี้ยความพิการ
หน่วยงานที่รับผิดชอบ: องค์การบริหารส่วนตำบลยม อำเภอลำทับฟ้า จังหวัดน่าน

๑. ชื่อกระบวนการงาน: การลงทะเบียนและยื่นคำขอรับเงินเบี้ยความพิการ
๒. หน่วยงานเจ้าของกระบวนการงาน: สำนักปลัด
๓. ประเภทของงานบริการ: กระบวนการบริการที่เบ็ดเสร็จในหน่วยเดียว
๔. หมวดยุทธศาสตร์ของงานบริการ: ชี้นทะเบียน
๕. กฎหมายที่ให้อำนาจการอนุญาต หรือที่เกี่ยวข้อง:
 - ๑) ระเบียบกระทรวงมหาดไทยว่าด้วยหลักเกณฑ์การจ่ายเงินเบี้ยความพิการให้คนพิการขององค์กรปกครองส่วนท้องถิ่น พ.ศ. ๒๕๕๓
๖. ระดับผลกระทบ: บริการทั่วไป
๗. พื้นที่ให้บริการ: ท้องถิ่น
๘. กฎหมายข้อบังคับ/ข้อตกลงที่กำหนดระยะเวลา -
 ระยะเวลาที่กำหนดตามกฎหมาย / ข้อกำหนด ฯลฯ ๐ นาที
๙. ข้อมูลสถิติ
 - จำนวนเฉลี่ยต่อเดือน ๐
 - จำนวนคำขอที่มากที่สุด ๐
 - จำนวนคำขอที่น้อยที่สุด ๐
๑๐. ชื่ออ้างอิงของคู่มือประชาชน [สำเนาคู่มือประชาชน] การลงทะเบียนและยื่นคำขอรับเงินเบี้ยความพิการ
๑๑. ช่องทางการให้บริการ

องค์การบริหารส่วนตำบลยม อำเภอลำทับฟ้า จังหวัดน่าน

๑๓๗ หมู่ ๒ องค์การบริหารส่วนตำบลยม อำเภอลำทับฟ้า จังหวัดน่าน โทร.๐๕๔-๗๑๙-๘๕๔

ระยะเวลาเปิดให้บริการ เปิดให้บริการวันจันทร์ถึงวันศุกร์ (ยกเว้นวันหยุดที่ทางราชการกำหนด) ตั้งแต่เวลา ๐๘:๓๐ - ๑๖:๓๐ น. (มีพักเที่ยง)

หมายเหตุ (ระยะเวลาเปิดให้บริการ ๑ - ๓๐ พฤศจิกายนของทุกปี)
๑๒. หลักเกณฑ์ วิธีการ เงื่อนไข(ถ้ามี) ในการยื่นคำขอ และในการพิจารณาอนุญาต

ระเบียบกระทรวงมหาดไทยว่าด้วยหลักเกณฑ์การจ่ายเงินเบี้ยความพิการให้คนพิการขององค์กรปกครองส่วนท้องถิ่น พ.ศ.๒๕๕๓ กำหนดให้ภายในเดือนพฤศจิกายนของทุกปีให้คนพิการลงทะเบียนและยื่นคำขอรับเงินเบี้ยความพิการในปีงบประมาณถัดไปคนที่ทำการร้องขอรับเงินเบี้ยความพิการที่ตนมีภูมิลำเนาหรือสถานที่ที่องค์กรปกครองส่วนท้องถิ่นกำหนด

หลักเกณฑ์

ผู้มีสิทธิจะได้รับเงินเบี้ยความพิการต้องเป็นผู้มีคุณสมบัติและไม่มีลักษณะต้องห้ามดังต่อไปนี้

 ๑. มีสัญชาติไทย
 ๒. มีภูมิลำเนาอยู่ในเขตองค์กรปกครองส่วนท้องถิ่นตามทะเบียนบ้าน

๓. มีบัตรประจำตัวคนพิการตามกฎหมายว่าด้วยการส่งเสริมการคุณภาพชีวิตคนพิการ

๔. ไม่เป็นบุคคลซึ่งอยู่ในความอุปการะของสถานสงเคราะห์ของรัฐ

ในการยื่นคำขอลงทะเบียนรับเงินเบี้ยความพิการคนพิการหรือผู้ดูแลคนพิการจะต้องแสดงความประสงค์ขอรับเงินเบี้ยความพิการโดยรับเงินสดด้วยตนเองหรือโอนเงินเข้าบัญชีเงินฝากธนาคารในนามคนพิการหรือผู้ดูแลคนพิการผู้แทนโดยชอบธรรมผู้พิทักษ์ผู้อนุบาลแล้วแต่กรณีในกรณีที่คนพิการเป็นผู้เยาว์ซึ่งมีผู้แทนโดยชอบคนเสมือนไร้ความสามารถหรือคนไร้ความสามารถให้ผู้แทนโดยชอบธรรมผู้พิทักษ์หรือผู้อนุบาลแล้วแต่กรณียื่นคำขอแทนโดยแสดงหลักฐานการเป็นผู้แทนดังกล่าว

วิธีการ

๑. คนพิการที่จะมีสิทธิรับเงินเบี้ยความพิการในปีงบประมาณถัดไปให้คนพิการหรือผู้ดูแลคนพิการผู้แทนโดยชอบธรรมผู้พิทักษ์ผู้อนุบาลแล้วแต่กรณียื่นคำขอตามแบบพร้อมเอกสารหลักฐานต่อองค์กรปกครองส่วนท้องถิ่น ณ สถานที่และภายในระยะเวลาที่องค์กรปกครองส่วนท้องถิ่นประกาศกำหนด
๒. กรณีคนพิการที่ได้รับเงินเบี้ยความพิการจากองค์กรปกครองส่วนท้องถิ่นในปีงบประมาณที่ผ่านมาให้ถือว่าเป็นผู้ได้ลงทะเบียนและยื่นคำขอรับเบี้ยความพิการตามระเบียบนี้แล้ว
๓. กรณีคนพิการที่มีสิทธิได้รับเบี้ยความพิการได้ย้ายที่อยู่และยังประสงค์ประสงค์จะรับเงินเบี้ยความพิการต้องไปแจ้งต่อองค์กรปกครองส่วนท้องถิ่นแห่งใหม่ที่ตนย้ายไป

๑๒. ขั้นตอน ระยะเวลา และส่วนงานที่รับผิดชอบ

ที่	ประเภทขั้นตอน	รายละเอียดของขั้นตอนการบริการ	ระยะเวลาให้บริการ	ส่วนงาน / หน่วยงานที่รับผิดชอบ	หมายเหตุ
๑)	การตรวจสอบเอกสาร	ผู้ที่ประสงค์จะขอรับเบี้ยความพิการในปีงบประมาณถัดไปหรือผู้รับมอบอำนาจยื่นคำขอพร้อมเอกสารหลักฐานและเจ้าหน้าที่ตรวจสอบคำร้องขอลงทะเบียนและเอกสารหลักฐานประกอบ	๒๐ นาที	สำนักปลัด	(๑. ระยะเวลา : ๒๐ นาที (ระบุระยะเวลาที่ให้บริการจริง) ๒. หน่วยงานผู้รับผิดชอบคือ อบต.ยม
๒)	การพิจารณา	ออกใบรับลงทะเบียนตามแบบยื่นคำขอลงทะเบียนให้ผู้ลงทะเบียน	๑๐ นาที	สำนักปลัด	(๑. ระยะเวลา : ๑๐ นาที (ระบุระยะเวลาที่ให้บริการจริง) ๒. หน่วยงานผู้รับผิดชอบคือ อบต.ยม

ระยะเวลาดำเนินการรวม ๓๐ นาที

๑๓. งานบริการนี้ผ่านการดำเนินการลดขั้นตอน และระยะเวลาปฏิบัติราชการมาแล้ว
ยังไม่ผ่านการดำเนินการลดขั้นตอน

๑๔. รายการเอกสารหลักฐานประกอบการยื่นคำขอ

๑๕.๑) เอกสารยืนยันตัวตนที่ออกโดยหน่วยงานภาครัฐ

ที่	รายการเอกสาร ยืนยันตัวตน	หน่วยงานภาครัฐผู้ ออกเอกสาร	จำนวนเอกสาร ฉบับจริง	จำนวนเอกสาร สำเนา	หน่วยนับ เอกสาร	หมายเหตุ
๑)	บัตรประจำตัวคน พิการตาม กฎหมายว่าด้วย การส่งเสริมการ คุณภาพชีวิตคน พิการพร้อม สำเนา	-	๑	๑	ชุด	-
๒)	ทะเบียนบ้าน พร้อมสำเนา	-	๑	๑	ชุด	-
๓)	สมุดบัญชีเงินฝาก ธนาคารพร้อม สำเนา (กรณีผู้ ขอรับเงินเบี้ย ความพิการ ประสงค์ขอรับเงิน เบี้ยยังชีพผู้สูงอายุ ผ่านธนาคาร)	-	๑	๑	ชุด	-

ที่	รายการเอกสาร ยืนยันตัวตน	หน่วยงานภาครัฐผู้ ออกเอกสาร	จำนวนเอกสาร ฉบับจริง	จำนวนเอกสาร สำเนา	หน่วยนับ เอกสาร	หมายเหตุ
๔)	สมุดบัญชีเงินฝาก ธนาคารพร้อมสำเนา ของผู้ดูแลคนพิการ ผู้แทนโดยชอบธรรม ผู้พิทักษ์ผู้อนุบาล แล้วแต่กรณี (กรณีที่ คนพิการเป็นผู้เยาว์ ซึ่งมีผู้แทนโดยชอบ คนเสมือนไร้ ความสามารถหรือ คนไร้ความสามารถ ให้ผู้แทนโดยชอบ ธรรมผู้พิทักษ์หรือผู้ อนุบาลแล้วแต่กรณี การยื่นคำขอแทน ต้องแสดงหลักฐาน การเป็นผู้แทน ดังกล่าว)	-	๑	๑	ชุด	-

๑๕.๒) เอกสารอื่น ๆ สำหรับยื่นเพิ่มเติม

ที่	รายการเอกสาร ยื่นเพิ่มเติม	หน่วยงานภาครัฐผู้ ออกเอกสาร	จำนวนเอกสาร ฉบับจริง	จำนวนเอกสาร สำเนา	หน่วยนับ เอกสาร	หมายเหตุ
-----	-------------------------------	--------------------------------	-------------------------	----------------------	--------------------	----------

ไม่พบเอกสารอื่น ๆ สำหรับยื่นเพิ่มเติม

๑๖. ค่าธรรมเนียม

ไม่มีข้อมูลค่าธรรมเนียม

๑๗. ช่องทางการร้องเรียน

ช่องทางที่ ๑ ร้องเรียนด้วยตนเองในวันและเวลาราชการ โดยให้ผู้ร้องเรียนหรือผู้รับมอบอำนาจเดินทางมาร้องเรียน ณ องค์การบริหารส่วนตำบลยม เลขที่ ๑๓๗ หมู่ ๒ ต.ยม อ.ท่าวังผา จ.น่าน ๕๕๑๔๐

ช่องทางที่ ๒ ร้องเรียนทางโทรศัพท์/โทรสาร หมายเลข ๐ ๕๔๗๑ ๙๘๕๔ หรือสายตรงนายก อบต. ๐๙ ๘๓๒๔ ๔๙๓๙ / สายตรงปลัด อบต. ๐๙๘-๐๖๑-๒๑๒๔

ช่องทางที่ ๓ ร้องเรียนทางไปรษณีย์ โดยทำหนังสือส่งมาที่ : องค์การบริหารส่วนตำบลยม เลขที่ ๑๓๗ หมู่ ๒ ต.ยม อ.ท่าวังผา จ.น่าน ๕๕๑๔๐

ช่องทางที่ ๔ ร้องเรียนทางจดหมายอิเล็กทรอนิกส์ (E-mail) : saraban_๐๖๕๕๐๖@dla.go.th

ช่องทางที่ ๕ ร้องเรียนผ่าน Facebook : <https://www.facebook.com/yomb๒๕๕๙>

ช่องทางที่ ๖ ร้องเรียนผ่านเว็บไซต์ <https://www.tambonyom.go.th>

ช่องทางที่ ๗ QR Code อบต.ยม

QR Code แจ้งเรื่องร้องเรียนการทุจริตและประพฤติมิชอบ

๑๘. ตัวอย่างแบบฟอร์ม ตัวอย่าง และคู่มือการกรอก

ไม่มีแบบฟอร์ม ตัวอย่าง และคู่มือการกรอก



คู่มือสำหรับประชาชน: การลงทะเบียนและยื่นคำขอรับเงินเบี้ยยังชีพผู้สูงอายุ
หน่วยงานที่รับผิดชอบ: องค์การบริหารส่วนตำบลยม อำเภอนาทอง จังหวัดน่าน

๑๕. ชื่อกระบวนการ: การลงทะเบียนและยื่นคำขอรับเงินเบี้ยยังชีพผู้สูงอายุ

๑๖. หน่วยงานเจ้าของกระบวนการ: สำนักปลัด

๑๗. ประเภทของงานบริการ: กระบวนการบริการที่เปิดเสร็จในหน่วยเดียว

๑๘. หมวดหมู่ของงานบริการ: ขึ้นทะเบียน

๑๙. กฎหมายที่ให้อำนาจการอนุญาต หรือที่เกี่ยวข้อง:

ระเบียบกระทรวงมหาดไทยว่าด้วยหลักเกณฑ์การจ่ายเงินเบี้ยยังชีพผู้สูงอายุขององค์กรปกครองส่วนท้องถิ่นพ.ศ.
๒๕๕๒

๒๐. ระดับผลกระทบ: บริการทั่วไป

๒๑. พื้นที่ให้บริการ: ท้องถิ่น

๒๒. กฎหมายข้อบังคับ/ข้อตกลงที่กำหนดระยะเวลา -

ระยะเวลาที่กำหนดตามกฎหมาย / ข้อกำหนด ฯลฯ ๐ วัน

๒๓. ข้อมูลสถิติ

จำนวนเฉลี่ยต่อเดือน ๐

จำนวนคำขอที่มากที่สุด ๐

จำนวนคำขอที่น้อยที่สุด ๐

๒๔. ชื่ออ้างอิงของคู่มือประชาชน [สำเนาคู่มือประชาชน] การลงทะเบียนและยื่นคำขอรับเงินเบี้ยยังชีพผู้สูงอายุ

๒๕. ช่องทางการให้บริการ

องค์การบริหารส่วนตำบลยม อำเภอนาทอง จังหวัดน่าน

๑๓๗ หมู่ ๒ องค์การบริหารส่วนตำบลยม อำเภอนาทอง จังหวัดน่าน โทร.๐๕๔-๗๑๙-๕๘๔

ระยะเวลาเปิดให้บริการ เปิดให้บริการวันจันทร์ถึงวันศุกร์ (ยกเว้นวันหยุดที่ทางราชการกำหนด) ตั้งแต่เวลา

๐๘:๓๐ - ๑๖:๓๐ น. (มีพักเที่ยง)

๒๖. หลักเกณฑ์ วิธีการ เงื่อนไข(ถ้ามี) ในการยื่นคำขอ และในการพิจารณาอนุญาต

ระเบียบกระทรวงมหาดไทยว่าด้วยหลักเกณฑ์การจ่ายเงินเบี้ยยังชีพผู้สูงอายุขององค์กรปกครองส่วนท้องถิ่นพ.ศ.
๒๕๕๒ กำหนดให้

ภายในเดือนพฤศจิกายนของทุกปีให้ผู้ที่จะมีอายุครบหกสิบปีบริบูรณ์ขึ้นไปในปีงบประมาณถัดไปและมี
คุณสมบัติครบถ้วนมา

ลงทะเบียนและยื่นคำขอรับเงินเบี้ยยังชีพผู้สูงอายุด้วยตนเองต่อองค์กรปกครองส่วนท้องถิ่นที่ตนมีภูมิลำเนา
สำนักงานขององค์กร

ปกครองส่วนท้องถิ่นหรือสถานที่ที่องค์กรปกครองส่วนท้องถิ่นกำหนด

หลักเกณฑ์

๑. มีสัญชาติไทย

๒. มีภูมิลำเนาอยู่ในเขตองค์กรปกครองส่วนท้องถิ่นตามทะเบียนบ้าน

๓. มีอายุหกสิบปีบริบูรณ์ขึ้นไปซึ่งได้ลงทะเบียนและยื่นคำขอรับเงินเบี้ยยังชีพผู้สูงอายุต่อองค์กรปกครองส่วนท้องถิ่น
 ๔. ไม่เป็นผู้ได้รับสวัสดิการหรือสิทธิประโยชน์อื่นใดจากหน่วยงานภาครัฐ รัฐวิสาหกิจหรือองค์กรปกครองส่วนท้องถิ่น
 ได้แก่ผู้รับบำนาญ เบี้ยหวัดบำนาญพิเศษหรือเงินอื่นใดในลักษณะเดียวกันผู้สูงอายุที่อยู่ในสถานสงเคราะห์ของรัฐหรือ
 องค์กรปกครองส่วนท้องถิ่นผู้
 ได้รับเงินเดือนค่าตอบแทนรายได้ประจำหรือผลประโยชน์อื่นที่รัฐหรือองค์กรปกครองส่วนท้องถิ่นจัดให้เป็น
 ประจายกเว้น

ผู้พิการและผู้ป่วยเอดส์ตามระเบียบกระทรวงมหาดไทยว่าด้วยการจ่ายเงินสงเคราะห์เพื่อการยังชีพขององค์กร
 ปกครองส่วนท้องถิ่น

พ.ศ. ๒๕๔๘

ในการยื่นคำขอรับลงทะเบียนรับเงินเบี้ยยังชีพผู้สูงอายุผู้สูงอายุจะต้องแสดงความประสงค์ขอรับเงินเบี้ยยังชีพ
 ผู้สูงอายุโดยวิธีใด

วิธีหนึ่งดังต่อไปนี้

๑. รับเงินสดด้วยตนเองหรือรับเงินสดโดยบุคคลที่ได้รับมอบอำนาจจากผู้มีสิทธิ

๒. โอนเงินเข้าบัญชีเงินฝากธนาคารในนามผู้มีสิทธิหรือโอนเงินเข้าบัญชีเงินฝากธนาคารในนามบุคคลที่

ได้รับมอบอำนาจจาก

ผู้มีสิทธิ

วิธีการ

๑. ผู้ที่จะมีสิทธิรับเงินเบี้ยยังชีพผู้สูงอายุในปีงบประมาณถัดไปยื่นคำขอตามแบบพร้อมเอกสารหลักฐาน
 ต่อองค์กรปกครอง

ส่วนท้องถิ่น ณ สถานที่และภายในระยะเวลาที่องค์กรปกครองส่วนท้องถิ่นประกาศกำหนดด้วยตนเองหรือมอบอำนาจ
 ให้ผู้อื่นดำเนินการได้

๒. กรณีผู้สูงอายุที่ได้รับเงินเบี้ยยังชีพผู้สูงอายุจากองค์กรปกครองส่วนท้องถิ่นในปีงบประมาณที่ผ่านมาให้
 ถือว่าเป็นผู้ได้

ลงทะเบียนและยื่นคำขอรับเบี้ยยังชีพผู้สูงอายุตามระเบียบนี้แล้ว

๓. กรณีผู้สูงอายุที่มีสิทธิได้รับเบี้ยยังชีพย้ายที่อยู่และยังประสงค์จะรับเงินเบี้ยยังชีพผู้สูงอายุต้องไปแจ้งต่อ
 องค์กรปกครอง

ส่วนท้องถิ่นแห่งใหม่ที่ตนย้ายไป

๑๓. ขั้นตอน ระยะเวลา และส่วนงานที่รับผิดชอบ

ที่	ประเภทขั้นตอน	รายละเอียดของขั้นตอนการบริการ	ระยะเวลาให้บริการ	ส่วนงาน / หน่วยงานที่รับผิดชอบ	หมายเหตุ
๑)	การตรวจสอบเอกสาร	ผู้ที่ประสงค์จะขอรับเบี้ยยังชีพผู้สูงอายุในปีงบประมาณถัดไปหรือผู้รับมอบอำนาจยื่นคำขอพร้อมเอกสารหลักฐานและเจ้าหน้าที่ตรวจสอบคำร้องขอลงทะเบียนและเอกสารหลักฐานประกอบ	๒๐ นาที	สำนักปลัด	(๑. ระยะเวลา : ๒๐ นาที (ระบุระยะเวลาที่ให้บริการจริง) ๒. หน่วยงานผู้รับผิดชอบคือ อบต.ยม
๒)	การพิจารณา	ออกไปรับลงทะเบียนตามแบบยื่นคำขอลงทะเบียนให้ผู้อยู่ลงทะเบียนหรือผู้รับมอบอำนาจ	๑๐ นาที	สำนักปลัด	(๑. ระยะเวลา : ๑๐ นาที (ระบุระยะเวลาที่ให้บริการจริง) ๒. หน่วยงานผู้รับผิดชอบคือ อบต.ยม

ระยะเวลาดำเนินการรวม ๓๐ นาที

๑๔. งานบริการนี้ผ่านการดำเนินการลดขั้นตอน และระยะเวลาปฏิบัติราชการมาแล้ว

ยังไม่ผ่านการดำเนินการลดขั้นตอน

๑๕. รายการเอกสารหลักฐานประกอบการยื่นคำขอ

๑๕.๑) เอกสารยืนยันตัวตนที่ออกโดยหน่วยงานภาครัฐ

ที่	รายการเอกสารยืนยันตัวตน	หน่วยงานภาครัฐผู้ออกเอกสาร	จำนวนเอกสารฉบับจริง	จำนวนเอกสารสำเนา	หน่วยนับเอกสาร	หมายเหตุ
๑)	บัตรประจำตัวประชาชนหรือบัตรอื่นที่ออกให้โดยหน่วยงานของรัฐที่มีรูปถ่ายพร้อมสำเนา	-	๑	๑	ชุด	-
๒)	ทะเบียนบ้านพร้อมสำเนา	-	๑	๑	ชุด	-

ที่	รายการเอกสาร ยืนยันตัวตน	หน่วยงานภาครัฐผู้ ออกเอกสาร	จำนวนเอกสาร ฉบับจริง	จำนวนเอกสาร สำเนา	หน่วยนับ เอกสาร	หมายเหตุ
๓)	สมุดบัญชีเงินฝาก ธนาคารพร้อม สำเนา (กรณีผู้ ขอรับเงินเบี้ยยัง ชีพผู้ประสงค์ ขอรับเงินเบี้ยยัง ชีพผู้สูงอายุ ประสงค์ขอรับเงิน เบี้ยยังชีพผู้สูงอายุ ผ่านธนาคาร)	-	๑	๑	ชุด	-
๔)	หนังสือมอบ อำนาจ (กรณี มอบอำนาจให้ ดำเนินการแทน)	-	๑	๐	ฉบับ	-
๕)	บัตรประจำตัว ประชาชนหรือ บัตรอื่นที่ออกให้ โดยหน่วยงาน ของรัฐที่มีรูปถ่าย พร้อมสำเนาของ ผู้รับมอบอำนาจ (กรณีมอบอำนาจ ให้ดำเนินการ แทน)	-	๑	๑	ชุด	-

ที่	รายการเอกสาร ยื่นยื่นตัวตน	หน่วยงานภาครัฐผู้ ออกเอกสาร	จำนวนเอกสาร ฉบับจริง	จำนวนเอกสาร สำเนา	หน่วยนับ เอกสาร	หมายเหตุ
๖)	สมุดบัญชีเงินฝาก ธนาคารพร้อม สำเนาของผู้รับ มอบอำนาจ (กรณีผู้ขอรับเงิน เบี่ยยังชีพผู้ ประสงค์ขอรับเงิน เบี่ยยังชีพผู้สูงอายุ ประสงค์ขอรับเงิน เบี่ยยังชีพผู้สูงอายุ ผ่านธนาคารของ ผู้รับมอบอำนาจ)	-	๑	๑	ชุด	-

๑๕.๒) เอกสารอื่น ๆ สำหรับยื่นเพิ่มเติม

ที่	รายการเอกสาร ยื่นเพิ่มเติม	หน่วยงานภาครัฐผู้ ออกเอกสาร	จำนวนเอกสาร ฉบับจริง	จำนวนเอกสาร สำเนา	หน่วยนับ เอกสาร	หมายเหตุ
ไม่พบเอกสารอื่น ๆ สำหรับยื่นเพิ่มเติม						

๑๖. ค่าธรรมเนียม

ไม่มีข้อมูลค่าธรรมเนียม

๑๗. ช่องทางการร้องเรียน

ช่องทางที่ ๑ ร้องเรียนด้วยตนเองในวันและเวลาราชการ โดยให้ผู้ร้องเรียนหรือผู้รับมอบอำนาจเดินทางมาร้องเรียน ณ องค์การบริหารส่วนตำบลยม เลขที่ ๑๓๗ หมู่ ๒ ต.ยม อ.ท่าวังผา จ.น่าน ๕๕๑๔๐

ช่องทางที่ ๒ ร้องเรียนทางโทรศัพท์/โทรสาร หมายเลข ๐ ๕๔๗๑ ๙๘๕๕ หรือสายตรงนายก อบต. ๐๙ ๘๓๒๔ ๔๙๓๙ / สายตรงปลัด อบต. ๐๙๘-๐๖๑-๒๑๒๔

ช่องทางที่ ๓ ร้องเรียนทางไปรษณีย์ โดยทำหนังสือส่งมาที่ : องค์การบริหารส่วนตำบลยม เลขที่ ๑๓๗ หมู่ ๒ ต.ยม อ.ท่าวังผา จ.น่าน ๕๕๑๔๐

ช่องทางที่ ๔ ร้องเรียนทางจดหมายอิเล็กทรอนิกส์ (E-mail) : saraban_ob๕๕๐๖@dla.go.th

ช่องทางที่ ๕ ร้องเรียนผ่าน Facebook : <https://www.facebook.com/yomb๕๕๙>

ช่องทางที่ ๖ ร้องเรียนผ่านเว็บไซต์ <https://www.tambonyom.go.th>

ช่องทางที่ ๗ QR Code อบต.ยม

QR Code แจ้งเรื่องร้องเรียนการทุจริตและประพฤติมิชอบ



๑๘. ตัวอย่างแบบฟอร์ม ตัวอย่าง และคู่มือการกรอก

ไม่มีแบบฟอร์ม ตัวอย่าง และคู่มือการกรอก

คู่มือสำหรับประชาชน: การขอรับการสงเคราะห์ผู้ป่วยเอดส์

หน่วยงานที่รับผิดชอบ: องค์การบริหารส่วนตำบลยม อำเภอนาทม จังหวัดน่าน

๒๗. ชื่อกระบวนการ: การขอรับการสงเคราะห์ผู้ป่วยเอดส์

๒๘. หน่วยงานเจ้าของกระบวนการ: สำนักปลัด

๒๙. ประเภทของงานบริการ: กระบวนการบริการที่เบ็ดเสร็จในหน่วยเดียว

๓๐. หมวดหมู่ของงานบริการ: รับแจ้ง

๓๑. กฎหมายที่ให้อำนาจการอนุญาต หรือที่เกี่ยวข้อง:

๑) ระเบียบกระทรวงมหาดไทยว่าด้วยการจ่ายเงินสงเคราะห์เพื่อการยังชีพขององค์กรปกครองส่วนท้องถิ่นพ.ศ. ๒๕๔๘

๓๒. ระดับผลกระทบ: บริการทั่วไป

๓๓. พื้นที่ให้บริการ: ท้องถิ่น

๓๔. กฎหมายข้อบังคับ/ข้อตกลงที่กำหนดระยะเวลา -

ระยะเวลาที่กำหนดตามกฎหมาย / ข้อกำหนด ฯลฯ ๐ วัน

๓๕. ข้อมูลสถิติ

จำนวนเฉลี่ยต่อเดือน ๐

จำนวนคำขอที่มากที่สุด ๐

จำนวนคำขอที่น้อยที่สุด ๐

๓๖. ชื่ออ้างอิงของคู่มือประชาชน [สำเนาคู่มือประชาชน] การขอรับการสงเคราะห์ผู้ป่วยเอดส์

๓๗. ช่องทางการให้บริการ

องค์การบริหารส่วนตำบลยม อำเภอนาทม จังหวัดน่าน

๑๓๗ หมู่ ๒ องค์การบริหารส่วนตำบลยม อำเภอนาทม จังหวัดน่าน โทร. ๐๕๔-๗๑๙-๘๕๔

ระยะเวลาเปิดให้บริการ เปิดให้บริการวันจันทร์ถึงวันศุกร์ (ยกเว้นวันหยุดที่ทางราชการกำหนด) ตั้งแต่เวลา ๐๘:๓๐

- ๑๖:๓๐ น. (มีพักเที่ยง)

หมายเหตุ (ระยะเวลาเปิดให้บริการ ๑ - ๓๐ พฤศจิกายนของทุกปี)

๓๘. หลักเกณฑ์ วิธีการ เงื่อนไข (ถ้ามี) ในการยื่นคำขอ และในการพิจารณาอนุญาต

ระเบียบกระทรวงมหาดไทยว่าด้วยการจ่ายเงินสงเคราะห์เพื่อการยังชีพขององค์กรปกครองส่วนท้องถิ่นพ.ศ.

๒๕๔๘ กำหนดให้ผู้ป่วยเอดส์ที่มีคุณสมบัติครบถ้วนตามระเบียบฯ และมีความประสงค์จะขอรับการสงเคราะห์ให้

ยื่นคำขอต่อผู้บริหารท้องถิ่นที่ตนมีภูมิลำเนาอยู่กรณีไม่สามารถเดินทางมายื่นคำขอรับการสงเคราะห์ด้วยตนเองได้

จะมอบอำนาจให้ผู้อุปการะมาดำเนินการก็ได้

หลักเกณฑ์

ผู้มีสิทธิจะได้รับเงินสงเคราะห์ต้องเป็นผู้มีคุณสมบัติและไม่มีลักษณะต้องห้ามดังต่อไปนี้

๑. เป็นผู้ป่วยเอดส์ที่แพทย์ได้รับรองและทำการวินิจฉัยแล้ว

๒. มีภูมิลำเนาอยู่ในเขตพื้นที่องค์กรปกครองส่วนท้องถิ่น

๓. มีรายได้ไม่เพียงพอแก่การยังชีพหรือถูกทอดทิ้งหรือขาดผู้อุปการะเลี้ยงดูหรือไม่สามารถประกอบอาชีพเลี้ยงตนเองได้ในการขอรับการสงเคราะห์ผู้ป่วยเอดส์ผู้ป่วยเอดส์ที่ได้รับความเดือดร้อนกว่าหรือผู้ที่มี

ปัญหาซ้ำซ้อนหรือผู้ที่อยู่อาศัยอยู่ในพื้นที่ห่างไกลทุรกันดารยากต่อการเข้าถึงบริการของรัฐเป็นผู้ได้รับการพิจารณาก่อน

วิธีการ

๑. ผู้ป่วยเอดส์ยื่นคำขอตามแบบพร้อมเอกสารหลักฐานต่อองค์กรปกครองส่วนท้องถิ่นที่ทำการองค์กรปกครองส่วนท้องถิ่นด้วยตนเองหรือมอบอำนาจให้ผู้อุปการะมาดำเนินการก็ได้

๒. ผู้ป่วยเอดส์รับการตรวจสภาพความเป็นอยู่คุณสมบัติว่าสมควรได้รับการสงเคราะห์หรือไม่โดยพิจารณาจากความเดือดร้อนเป็นผู้ที่มีปัญหาซ้ำซ้อนหรือเป็นผู้ที่อาศัยอยู่ในพื้นที่ห่างไกลทุรกันดารยากต่อการเข้าถึงบริการของรัฐ

๓. กรณีผู้ป่วยเอดส์ที่ได้รับเบี้ยยังชีพย้ายที่อยู่ถือว่าขาดคุณสมบัติตามนัยแห่งระเบียบต้องไปยื่นความประสงค์ต่อองค์กรปกครอง ส่วนท้องถิ่นแห่งใหม่ที่ตนย้ายไปเพื่อพิจารณาใหม่

๑๓. ขั้นตอน ระยะเวลา และส่วนงานที่รับผิดชอบ

ที่	ประเภทขั้นตอน	รายละเอียดของขั้นตอนการบริการ	ระยะเวลาให้บริการ	ส่วนงาน / หน่วยงานที่รับผิดชอบ	หมายเหตุ
๑)	การตรวจสอบเอกสาร	ผู้ที่ประสงค์จะขอรับการสงเคราะห์หรือผู้รับมอบอำนาจยื่นคำขอพร้อมเอกสารหลักฐานและเจ้าหน้าที่ตรวจสอบคำร้องขอลงทะเบียนและเอกสารหลักฐานประกอบ	๔๕ นาที	กรมส่งเสริมการปกครองท้องถิ่น	(๑. ระยะเวลา : ๔๕ นาที (ระบุระยะเวลาจริง) ๒. หน่วยงานผู้รับผิดชอบคือ อบต.ยม
๒)	การพิจารณา	ออกใบนัดหมายตรวจสภาพความเป็นอยู่และคุณสมบัติ	๑๕ นาที	กรมส่งเสริมการปกครองท้องถิ่น	(๑. ระยะเวลา : ๑๕ นาที (ระบุระยะเวลาที่ให้บริการจริง) ๒. หน่วยงานผู้รับผิดชอบคือ อบต.ยม
๓)	การพิจารณา	ตรวจสภาพความเป็นอยู่และคุณสมบัติของผู้ที่ประสงค์รับการสงเคราะห์	๓ วัน	กรมส่งเสริมการปกครองท้องถิ่น	(๑. ระยะเวลา : ไม่เกิน ๓ วันนับจากได้รับคำขอ (ระบุระยะเวลาที่ให้บริการจริง) ๒. หน่วยงานรับผิดชอบคืออบต.ยม)

ที่	ประเภทขั้นตอน	รายละเอียดของขั้นตอนการบริการ	ระยะเวลาให้บริการ	ส่วนงาน / หน่วยงานที่รับผิดชอบ	หมายเหตุ
๔)	การพิจารณา	จัดทำทะเบียนประวัติพร้อมเอกสารหลักฐานประกอบความเห็นเพื่อเสนอผู้บริหารพิจารณา	๒ วัน	กรมส่งเสริมการปกครองท้องถิ่น	๑)ระยะเวลา : ไม่เกิน ๒ วันนับจากการออกตรวจสภาพความเป็นอยู่ (ระบุระยะเวลาที่ให้บริการจริง) ๒. หน่วยงานผู้รับผิดชอบคือ อบต.ยม
๕)	การพิจารณา	พิจารณาอนุมัติ	๗ วัน	กรมส่งเสริมการปกครองท้องถิ่น	(๑. ระยะเวลา : ไม่เกิน ๗ วันนับแต่วันที่ยื่นคำขอ (ระบุระยะเวลาที่ให้บริการจริง) ๒. ผู้รับผิดชอบคือ ผู้บริหารองค์กรปกครองส่วนท้องถิ่น ๓. กรณีมีข้อขัดข้องเกี่ยวกับการพิจารณาได้แก่ สภาพความเป็นอยู่ คุณสมบัติหรือข้อจำกัดด้านงบประมาณจะแจ้งเหตุขัดข้องที่ไม่สามารถให้การสงเคราะห์ให้ผู้ขอทราบไม่เกินระยะเวลาที่กำหนด)

ระยะเวลาดำเนินการรวม ๑๓ วัน

๑๔. งานบริการนี้ผ่านการดำเนินการลดขั้นตอน และระยะเวลาปฏิบัติราชการมาแล้ว
ยังไม่ผ่านการดำเนินการลดขั้นตอน

๑๕. รายการเอกสารหลักฐานประกอบการยื่นคำขอ

๑๕.๑) เอกสารยืนยันตัวตนที่ออกโดยหน่วยงานภาครัฐ

ที่	รายการเอกสาร ยืนยันตัวตน	หน่วยงานภาครัฐผู้ ออกเอกสาร	จำนวนเอกสาร ฉบับจริง	จำนวนเอกสาร สำเนา	หน่วยนับ เอกสาร	หมายเหตุ
๑)	บัตรประจำตัว ประชาชนหรือ บัตรอื่นที่ออกให้ โดยหน่วยงาน ของรัฐที่มีรูปถ่าย พร้อมสำเนา	-	๑	๑	ชุด	-
๒)	ทะเบียนบ้าน พร้อมสำเนา	-	๑	๑	ชุด	-
๓)	สมุดบัญชีเงินฝาก ธนาคารพร้อม สำเนา (กรณีผู้ ขอรับเงินเบี้ยยัง ชีพผู้ประสงค์ ขอรับเงินเบี้ยยัง ชีพผู้สูงอายุ ประสงค์ขอรับเงิน เบี้ยยังชีพผู้สูงอายุ ผ่านธนาคาร)	-	๑	๑	ชุด	-
๔)	หนังสือมอบ อำนาจ (กรณี มอบอำนาจให้ ดำเนินการแทน)	-	๑	๐	ฉบับ	-

ที่	รายการเอกสาร ยืนยันตัวตน	หน่วยงานภาครัฐผู้ ออกเอกสาร	จำนวนเอกสาร ฉบับจริง	จำนวนเอกสาร สำเนา	หน่วยนับ เอกสาร	หมายเหตุ
๕)	บัตรประจำตัว ประชาชนหรือบัตร อื่นที่ออกให้โดย หน่วยงานของรัฐที่มี รูปถ่ายพร้อมสำเนา ของผู้รับมอบอำนาจ (กรณีมอบอำนาจให้ ดำเนินการแทน)	-	๑	๑	ชุด	-
๖)	สมุดบัญชีเงินฝาก ธนาคารพร้อมสำเนา ของผู้รับมอบอำนาจ (กรณีที่ผู้ขอรับเงิน เบี่ยยังชีพผู้ประสงค์ ขอรับเงินเบี่ยยังชีพ ผู้สูงอายุประสงค์ ขอรับเงินเบี่ยยังชีพ ผู้สูงอายุผ่าน ธนาคารของผู้รับ มอบอำนาจ)	-	๑	๑	ชุด	-

๑๕.๒) เอกสารอื่น ๆ สำหรับยื่นเพิ่มเติม

ที่	รายการเอกสาร ยื่นเพิ่มเติม	หน่วยงานภาครัฐผู้ ออกเอกสาร	จำนวนเอกสาร ฉบับจริง	จำนวนเอกสาร สำเนา	หน่วยนับ เอกสาร	หมายเหตุ
ไม่พบเอกสารอื่น ๆ สำหรับยื่นเพิ่มเติม						

๑๖. ค่าธรรมเนียม

ไม่มีข้อมูลค่าธรรมเนียม

๑๗. ช่องทางการร้องเรียน

ช่องทางที่ ๑ ร้องเรียนด้วยตนเองในวันและเวลาราชการ โดยให้ผู้ร้องเรียนหรือผู้รับมอบอำนาจเดินทางมาร้องเรียน ณ องค์การบริหารส่วนตำบลยม เลขที่ ๑๓๗ หมู่ ๒ ต.ยม อ.ท่าวังผา จ.น่าน ๕๕๑๔๐

ช่องทางที่ ๒ ร้องเรียนทางโทรศัพท์/โทรสาร หมายเลข ๐ ๕๔๗๑ ๙๘๕๕๔ หรือสายตรงนายก อบต. ๐๙ ๘๓๒๔ ๔๙๓๙ / สายตรงปลัด อบต. ๐๙๘-๐๖๑-๒๑๒๔

ช่องทางที่ ๓ ร้องเรียนทางไปรษณีย์ โดยทำหนังสือส่งมาที่ : องค์การบริหารส่วนตำบลยม เลขที่ ๑๓๗ หมู่ ๒ ต.ยม อ.ท่าวังผา จ.น่าน ๕๕๑๔๐

ช่องทางที่ ๔ ร้องเรียนทางจดหมายอิเล็กทรอนิกส์ (E-mail) : saraban_๐๖๕๕๐๖@dla.go.th

ช่องทางที่ ๕ ร้องเรียนผ่าน Facebook : <https://www.facebook.com/yomb๕๕๕>

ช่องทางที่ ๖ ร้องเรียนผ่านเว็บไซต์ <https://www.tambonyom.go.th>

ช่องทางที่ ๗ QR Code อบต.ยม

QR Code แจ้งเรื่องร้องเรียนการทุจริตและประพฤติมิชอบ

๑๘. ตัวอย่างแบบฟอร์ม ตัวอย่าง และคู่มือการกรอก



ไม่มีแบบฟอร์ม ตัวอย่าง และคู่มือการกรอก

คู่มือสำหรับประชาชน: การโฆษณาด้วยการปิดบังหรือโปรยแผ่นประกาศหรือใบปลิวในที่สาธารณะ
หน่วยงานที่รับผิดชอบ: องค์การบริหารส่วนตำบลยม อำเภอดำรงวิทยะ จังหวัดน่าน

๓๙. ชื่อกระบวนการ: การโฆษณาด้วยการปิดบังหรือโปรยแผ่นประกาศหรือใบปลิวในที่สาธารณะ

๔๐. หน่วยงานเจ้าของกระบวนการ: สำนักปลัด

๔๑. ประเภทของงานบริการ: กระบวนการบริการที่เบ็ดเสร็จในหน่วยเดียว

๔๒. หมวดหมู่ของงานบริการ: อนุญาต/ออกใบอนุญาต/รับรอง

๔๓. กฎหมายที่ให้อำนาจการอนุญาต หรือที่เกี่ยวข้อง:

๑) พ.ร.บ. การรักษาความสะอาดและความเป็นระเบียบเรียบร้อยของบ้านเมืองพ.ศ. ๒๕๓๕

๔๔. ระดับผลกระทบ: บริการทั่วไป

๔๕. พื้นที่ให้บริการ: ท้องถิ่น

๔๖. กฎหมายข้อบังคับ/ข้อตกลงที่กำหนดระยะเวลา กฎกระทรวงพ.ศ. ๒๕๓๕ ออกตามความในพ.ร.บ.รักษาความสะอาดและความเป็นระเบียบเรียบร้อยของบ้านเมืองพ.ศ. ๒๕๓๕

ระยะเวลาที่กำหนดตามกฎหมาย / ข้อกำหนด ฯลฯ ๗ วัน

๔๗. ข้อมูลสถิติ

จำนวนเฉลี่ยต่อเดือน ๐

จำนวนคำขอที่มากที่สุด ๐

จำนวนคำขอที่น้อยที่สุด ๐

๔๘. ชื่ออ้างอิงของคู่มือประชาชน [สำเนาคู่มือประชาชน] การโฆษณาด้วยการปิดบังหรือโปรยแผ่นประกาศหรือใบปลิวในที่สาธารณะ

๔๙. ช่องทางการให้บริการ

องค์การบริหารส่วนตำบลยม อำเภอดำรงวิทยะ จังหวัดน่าน

๑๓๗ หมู่ ๒ ตำบลยม อำเภอดำรงวิทยะ จังหวัดน่าน ๕๕๑๔๐ โทร.๐๕๔-๗๑๙-๘๕๔

ระยะเวลาเปิดให้บริการ เปิดให้บริการวันจันทร์ถึงวันศุกร์ (ยกเว้นวันหยุดที่ทางราชการกำหนด) ตั้งแต่เวลา

๐๘:๓๐ - ๑๖:๓๐ น.

(มีพักเที่ยง)

๑๒. หลักเกณฑ์ วิธีการ เงื่อนไข(ถ้ามี) ในการยื่นคำขอ และในการพิจารณาอนุญาต

พระราชบัญญัติรักษาความสะอาดและความเป็นระเบียบเรียบร้อยของบ้านเมืองพ.ศ. ๒๕๓๕ กำหนดให้การโฆษณาด้วยการปิดบัง

หรือโปรยแผ่นประกาศหรือใบปลิวในที่สาธารณะจะกระทำต่อเมื่อได้รับหนังสืออนุญาตจากเจ้าพนักงานท้องถิ่นหรือพนักงาน

เจ้าหน้าที่และต้องปฏิบัติให้เป็นไปตามหลักเกณฑ์และเงื่อนไขที่กำหนดในหนังสืออนุญาตด้วยเว้นแต่เป็นการกระทำของราชการ

ส่วนท้องถิ่นราชการส่วนอื่นหรือรัฐวิสาหกิจหรือของหน่วยงานที่มีอำนาจกระทำได้หรือเป็นการโฆษณาด้วยการปิดแผ่นประกาศ ณ สถานที่ซึ่งราชการส่วนท้องถิ่นจัดไว้เพื่อการนั้นหรือเป็นการโฆษณาในการเลือกตั้งตามกฎหมายว่าด้วยการเลือกตั้งสมาชิกสภา

บัญญัติแห่งรัฐสมาชิกสภาท้องถิ่นหรือผู้บริหารท้องถิ่นและการโฆษณาด้วยการปิดประกาศของเจ้าของหรือผู้ครอบครองอาคารหรือ

ต้นไม้เพื่อให้ทราบชื่อเจ้าของผู้ครอบครองอาคารชื่ออาคารเลขที่อาคารหรือข้อความอื่นเกี่ยวกับการเข้าไปและออกจากอาคาร

กรณีแผ่นประกาศหรือใบปลิวในการหาเสียงเลือกตั้งที่มีการโฆษณาทางการค้าหรือโฆษณาอื่น ๆ รวมอยู่ด้วย จะต้องขออนุญาตจาก

เจ้าพนักงานท้องถิ่นหรือพนักงานเจ้าหน้าที่ตามกฎหมายนี้ด้วยเช่นกันการโฆษณาด้วยการปิดทิ้งหรือโปรยแผ่นประกาศหรือใบปลิว

ในที่สาธารณะโดยไม่ได้รับอนุญาตจากเจ้าพนักงานท้องถิ่นหรือพนักงานเจ้าหน้าที่หรือได้รับอนุญาตแต่มิได้ปฏิบัติให้เป็นไปตาม

หลักเกณฑ์ที่กำหนดในการรับอนุญาตเจ้าพนักงานท้องถิ่นหรือพนักงานเจ้าหน้าที่มีอำนาจสั่งเป็นหนังสือให้ผู้โฆษณาปลดหรือถอนชุด

ลบหรือล้างข้อความหรือภาพนั้นภายในเวลาที่กำหนดและหากเป็นกรณีที่มีข้อความหรือภาพที่มีผลกระทบต่อความสงบเรียบร้อย

หรือศีลธรรมอันดีของประชาชนหรือลามกอนาจารเจ้าพนักงานท้องถิ่นหรือพนักงานเจ้าหน้าที่มีอำนาจปลดถอนชุดลบหรือล้าง

ข้อความหรือภาพนั้นได้เองโดยคิดค่าใช้จ่ายจากผู้โฆษณาตามที่ค่าใช้จ่ายไปจริง เจ้าพนักงานท้องถิ่นหรือพนักงานเจ้าหน้าที่จะ

อนุญาตให้โฆษณาด้วยการปิดทิ้งหรือโปรยแผ่นประกาศหรือใบปลิวในที่สาธารณะในกรณีดังต่อไปนี้

(๑) ข้อความหรือภาพในแผ่นประกาศหรือใบปลิวไม่ขัดต่อกฎหมายความสงบเรียบร้อยหรือศีลธรรมอันดีของประชาชน

(๒) มีคำรับรองของผู้ขออนุญาตว่าจะเก็บปลดหรือถอนชุดลบหรือล้างแผ่นประกาศหรือใบปลิวเมื่อหนังสืออนุญาตหมดอายุ

(๓) ในกรณีที่มีกฎหมายกำหนดให้การโฆษณาในเรื่องใดต้องได้รับอนุมัติข้อความหรือภาพที่ใช้ในการโฆษณาหรือจะต้องปฏิบัติตาม

กฎหมายใดต้องได้รับอนุมัติหรือได้ปฏิบัติตามกฎหมายนั้นแล้วอาทิจการขออนุญาตเล่นการพนันการขออนุญาตเรียไรการขอ

อนุญาตแสดงมหรสพจิวเป็นต้น

(๔) ในกรณีที่เป็นการโฆษณาด้วยการติดตั้งป้ายโฆษณาต้องไม่อยู่ในบริเวณที่ห้ามติดตั้งป้ายโฆษณาซึ่งได้แก่บริเวณक्रमถนนหรือ

ทางสาธารณะวงเวียนอนุสาวรีย์สะพานสะพานลอยสะพานลอยคนเดินข้ามเกาะกลางถนนสวนหย่อมสวน
ธารณะถนนต้นไม้และเสาไฟฟ้าซึ่งอยู่ในที่สาธารณะเว้นแต่เป็นการติดตั้งเพื่อพระราชพิธีรัฐพิธีหรือการต้อนรับราช
อาคันตุกะหรือแขกเมืองของรัฐบาล

ในการอนุญาตเจ้าพนักงานท้องถิ่นหรือพนักงานเจ้าหน้าที่ต้องแสดงเขตท้องที่ที่อนุญาตไว้ในหนังสือ
อนุญาตและต้องกำหนด

อายุของหนังสืออนุญาตภายใต้หลักเกณฑ์ ดังนี้

(๑) การโฆษณาที่เป็นการค้าครั้งละไม่เกิน ๖๐ วัน

(๒) การโฆษณาที่ไม่เป็นการค้าครั้งละไม่เกิน ๓๐ วัน

เมื่อได้รับอนุญาตแล้วให้ผู้รับอนุญาตแสดงข้อความว่าได้รับอนุญาตจากเจ้าพนักงานท้องถิ่นหรือพนักงาน
เจ้าหน้าที่โดยแสดงเลขที่

และวันเดือนปีที่ได้รับหนังสืออนุญาตลงในแผ่นประกาศหรือใบปลิวด้วยการโฆษณาด้วยการปิดทิ้งหรือโปรยแผ่น
ประกาศหรือใบปลิวในที่สาธารณะโดยไม่ได้รับอนุญาตจากเจ้าพนักงานท้องถิ่นหรือพนักงานเจ้าหน้าที่หรือฝ่าฝืนไม่
ปฏิบัติตามเงื่อนไขที่กำหนดในหนังสืออนุญาตต้องระวางโทษปรับไม่เกินห้าพันบาท

หมายเหตุ :

กรณีคำขอหรือรายการเอกสารประกอบการพิจารณาไม่ถูกต้องหรือไม่ครบถ้วนและไม่อาจแก้ไข/เพิ่มเติมได้ในขณะนั้น
ผู้รับคำขอและผู้ยื่นคำขอจะต้องลงนามบันทึกสองฝ่ายและรายการเอกสาร/หลักฐานร่วมกันพร้อมกำหนดระยะเวลา
ให้

ผู้ยื่นคำขอดำเนินการแก้ไข/เพิ่มเติมหากผู้ยื่นคำขอไม่ดำเนินการแก้ไข/เพิ่มเติมได้ภายในระยะเวลาที่กำหนดผู้รับคำ
ขอ

จะดำเนินการคืนคำขอและเอกสารประกอบการพิจารณา พนักงานเจ้าหน้าที่จะยังไม่พิจารณาคำขอและยังไม่นับ
ระยะเวลาดำเนินงานจนกว่าผู้ยื่นคำขอจะดำเนินการแก้ไขคำขอหรือยื่นเอกสารเพิ่มเติมครบถ้วนตามบันทึกสองฝ่าย
นั้นเรียบร้อยแล้ว กรณีมีข้อขัดข้องเกี่ยวกับการพิจารณาอนุญาตซึ่งจะต้องมีการแก้ไขคำร้องข้อความหรือภาพในแผ่น
ประกาศหรือแผ่นปลิวหรือพบในภายหลังว่าผู้ขออนุญาตจะต้องดำเนินการตามกฎหมายอื่นก่อนจะแจ้งเหตุขัดข้อง
หรือเหตุผลที่ไม่สามารถออกหนังสืออนุญาตให้ผู้ขออนุญาตทราบภายใน ๓ วันนับแต่วันตรวจพบข้อขัดข้องแต่จะไม่
เกิน ๗ วัน หน่วยงานจะมีการแจ้งผลการพิจารณาให้ผู้ยื่นคำขอทราบภายใน ๗ วันนับแต่วันที่พิจารณาแล้วเสร็จตาม
มาตรา ๑๐ แห่งพระราชบัญญัติการอำนวยความสะดวกในการพิจารณาอนุญาตของทางราชการพ.ศ. ๒๕๕๘

๑๓. ขั้นตอน ระยะเวลา และส่วนงานที่รับผิดชอบ

ที่	ประเภทขั้นตอน	รายละเอียดของขั้นตอนการบริการ	ระยะเวลาให้บริการ	ส่วนงาน / หน่วยงานที่รับผิดชอบ	หมายเหตุ
๑)	การตรวจสอบเอกสาร	ผู้ยื่นคำขอยื่นคำร้องขอ อนุญาตพร้อมเอกสาร หลักฐานเพื่อให้เจ้าหน้าที่ ตรวจสอบ	๔ ชั่วโมง	อบต.ยม	หน่วยงาน ผู้รับผิดชอบคือ อบต.ยม
๒)	การพิจารณา	เสนอเรื่องให้เจ้าพนักงาน ท้องถิ่นหรือพนักงาน เจ้าหน้าที่ผู้มีอำนาจอนุญาต ได้พิจารณา	๑ วัน	อบต.ยม	หน่วยงาน ผู้รับผิดชอบคือ อบต.ยม
๓)	การพิจารณา	พิจารณาออกหนังสืออนุญาต	๕ วัน	อบต.ยม	หน่วยงาน ผู้รับผิดชอบคือ อบต.ยม

ระยะเวลาดำเนินการรวม ๗ วัน

๑๔. งานบริการนี้ผ่านการดำเนินการลดขั้นตอน และระยะเวลาปฏิบัติราชการมาแล้ว

ยังไม่ผ่านการดำเนินการลดขั้นตอน

๑๕. รายการเอกสารหลักฐานประกอบการยื่นคำขอ

๑๕.๑) เอกสารยืนยันตัวตนที่ออกโดยหน่วยงานภาครัฐ

ที่	รายการเอกสาร ยืนยันตัวตน	หน่วยงานภาครัฐผู้ ออกเอกสาร	จำนวนเอกสาร ฉบับจริง	จำนวนเอกสาร สำเนา	หน่วยนับ เอกสาร	หมายเหตุ
๑)	แบบคำร้องขอ อนุญาตโฆษณา (แบบร.ส.๑)	-	๑	๐	ฉบับ	-
๒)	แผนผังแสดงเขต ที่จะปิดทิ้งหรือ โปรงแผ่น ประกาศหรือ ใบปลิว	-	๒	๐	ชุด	-
๓)	ตัวอย่างของแผ่น ประกาศหรือใบปลิว ที่จะโฆษณา	-	๒	๐	ชุด	-

ที่	รายการเอกสาร ยืนยันตัวตน	หน่วยงานภาครัฐผู้ ออกเอกสาร	จำนวนเอกสาร ฉบับจริง	จำนวนเอกสาร สำเนา	หน่วยนับ เอกสาร	หมายเหตุ
๑)	แบบคำร้องขอ อนุญาตโฆษณา (แบบร.ส.๑)	-	๑	๐	ฉบับ	-
๒)	แผนผังแสดงเขต ที่จะปิดทิ้งหรือ โปรยแผ่น ประกาศหรือ ใบปลิว	-	๒	๐	ชุด	-
๓)	ตัวอย่างของแผ่น ประกาศหรือ ใบปลิวที่จะ โฆษณา	-	๒	๐	ชุด	-
๔)	สำเนาบัตร ประจำตัว ประชาชนของผู้ ยื่นคำร้องพร้อม รับรองสำเนา ถูกต้อง	-	๐	๑	ชุด	(กรณีผู้ยื่นคำร้อง เป็นบุคคลธรรมดา และยื่นคำร้องด้วย ตนเอง)
๕)	สำเนาบัตร ประจำตัว ประชาชนของผู้ ขออนุญาตพร้อม รับรองสำเนา ถูกต้อง	-	๐	๑	ฉบับ	(กรณีผู้ยื่นคำร้อง เป็นบุคคลธรรมดา แต่มอบให้บุคคล อื่นยื่นคำร้องแทน)
๖)	หนังสือมอบ อำนาจให้ทำการ แทนพร้อมปิด อากรแสตมป์	-	๑	๐	ฉบับ	(กรณีผู้ยื่นคำร้อง เป็นบุคคลธรรมดา แต่มอบให้บุคคล อื่นยื่นคำร้องแทน)
๗)	สำเนาบัตรประจำตัว ประชาชนของผู้ยื่น แทนพร้อมรับรอง สำเนาถูกต้อง	-	๐	๑	ฉบับ	(กรณีผู้ยื่นคำร้อง เป็นบุคคลธรรมดา แต่มอบให้บุคคล อื่นยื่นคำร้องแทน)

ที่	รายการเอกสาร ยืนยันตัวตน	หน่วยงานภาครัฐผู้ ออกเอกสาร	จำนวนเอกสาร ฉบับจริง	จำนวนเอกสาร สำเนา	หน่วยนับ เอกสาร	หมายเหตุ
๘)	สำเนาหลักฐาน หนังสือรับรอง การจดทะเบียน นิติบุคคลซึ่งผู้มี อำนาจจัดการ แทนนิติบุคคล รับรองสำเนา ถูกต้องและ ประทับตรา นิติบุคคล	-	๑	๑	ชุด	(กรณีผู้ยื่นคำร้อง เป็นนิติบุคคลและ ผู้มีอำนาจจัดการ แทนนิติบุคคลเป็น ผู้ยื่นคำร้องด้วย ตนเอง)
๙)	สำเนาหลักฐาน แสดงการเป็นผู้มี อำนาจจัดการ แทนนิติบุคคล พร้อมรับรอง สำเนาถูกต้องและ ประทับตรา นิติบุคคล	-	๐	๑	ฉบับ	(กรณีผู้ยื่นคำร้อง เป็นนิติบุคคลและ ผู้มีอำนาจจัดการ แทนนิติบุคคลเป็น ผู้ยื่นคำร้องด้วย ตนเอง)
๑๐)	สำเนาบัตรประจำตัว ประชาชนของผู้มี อำนาจจัดการแทน นิติบุคคลผู้ยื่นคำร้อง พร้อมรับรองสำเนา ถูกต้อง	-	๐	๑	ฉบับ	(กรณีผู้ยื่นคำร้อง เป็นนิติบุคคลและ ผู้มีอำนาจจัดการ แทนนิติบุคคลเป็น ผู้ยื่นคำร้องด้วย ตนเอง)
๑๑)	สำเนาหลักฐาน หนังสือรับรองการ จดทะเบียนนิติ บุคคลซึ่งผู้มีอำนาจ จัดการแทนนิติ บุคคลรับรองสำเนา ถูกต้องและ ประทับตรา นิติบุคคล	-	๐	๑	ฉบับ	(กรณีผู้ยื่นคำร้อง เป็นนิติบุคคลและ ผู้มีอำนาจจัดการ แทนนิติบุคคลมอบ ให้บุคคลอื่นเป็นผู้ ยื่นคำร้องแทน)

ที่	รายการเอกสาร ยื่นยันตัวตน	หน่วยงานภาครัฐผู้ ออกเอกสาร	จำนวนเอกสาร ฉบับจริง	จำนวนเอกสาร สำเนา	หน่วยนับ เอกสาร	หมายเหตุ
๑๒)	สำเนาหลักฐาน แสดงการเป็นผู้มี อำนาจจัดการ แทนนิติบุคคล พร้อมรับรอง สำเนาถูกต้องและ ประทับตรานิติ บุคคล	-	๐	๑	ฉบับ	(กรณีผู้ยื่นคำร้อง เป็นนิติบุคคลและ ผู้มีอำนาจจัดการ แทนนิติบุคคลมอบ ให้บุคคลอื่นเป็นผู้ ยื่นคำร้องแทน)
๑๓)	สำเนาบัตร ประจำตัว ประชาชนของผู้มี อำนาจจัดการ แทนนิติบุคคลผู้ มอบอำนาจพร้อม รับรองสำเนา ถูกต้อง	-	๐	๑	ฉบับ	(กรณีผู้ยื่นคำร้อง เป็นนิติบุคคลและ ผู้มีอำนาจจัดการ แทนนิติบุคคลมอบ ให้บุคคลอื่นเป็นผู้ ยื่นคำร้องแทน)
๑๔)	หนังสือมอบ อำนาจให้ทำการ แทนพร้อมปิด อากรแสตมป์	-	๑	๐	ฉบับ	(กรณีผู้ยื่นคำร้อง เป็นนิติบุคคลและ ผู้มีอำนาจจัดการ แทนนิติบุคคลมอบ ให้บุคคลอื่นเป็นผู้ ยื่นคำร้องแทน)
๑๕)	สำเนาบัตร ประจำตัว ประชาชนของ ผู้รับมอบอำนาจผู้ ยื่นคำร้องแทน พร้อมรับรอง สำเนาถูกต้อง	-	๐	๑	ฉบับ	(กรณีผู้ยื่นคำร้อง เป็นนิติบุคคลและ ผู้มีอำนาจจัดการ แทนนิติบุคคลมอบ ให้บุคคลอื่นเป็นผู้ ยื่นคำร้องแทน)

๑๕.๒) เอกสารอื่น ๆ สำหรับยื่นเพิ่มเติม

ที่	รายการเอกสาร ยื่นเพิ่มเติม	หน่วยงานภาครัฐผู้ ออกเอกสาร	จำนวนเอกสาร ฉบับจริง	จำนวนเอกสาร สำเนา	หน่วยนับ เอกสาร	หมายเหตุ
-----	-------------------------------	--------------------------------	-------------------------	----------------------	--------------------	----------

ไม่พบเอกสารอื่น ๆ สำหรับยื่นเพิ่มเติม

ค่าธรรมเนียม

๑) หนังสืออนุญาตให้ปิดทิ้งหรือโปรยแผ่นประกาศหรือใบปลิวเพื่อการโฆษณาที่เป็นการค้า
ค่าธรรมเนียม ๒๐๐ บาท

หมายเหตุ -

๒) หนังสืออนุญาตให้ปิดทิ้งหรือโปรยแผ่นประกาศหรือใบปลิวเพื่อการโฆษณาอื่นๆที่ไม่เป็นการค้า
ค่าธรรมเนียม ๑๐๐ บาท

หมายเหตุ -

๑๗. ช่องทางการร้องเรียน

ช่องทางที่ ๑ ร้องเรียนด้วยตนเองในวันและเวลาราชการ โดยให้ผู้ร้องเรียนหรือผู้รับมอบอำนาจเดินทางมาร้องเรียน ณ องค์การบริหารส่วนตำบลยม เลขที่ ๑๓๗ หมู่ ๒ ต.ยม อ.ท่าวังผา จ.น่าน ๕๕๑๔๐

ช่องทางที่ ๒ ร้องเรียนทางโทรศัพท์/โทรสาร หมายเลข ๐ ๕๔๗๑ ๙๘๕๕หรือสายตรงนายก อบต. ๐๙ ๘๓๒๔ ๔๙๓๙ / สายตรงปลัด อบต. ๐๙๘-๐๖๑-๒๑๒๔

ช่องทางที่ ๓ ร้องเรียนทางไปรษณีย์ โดยทำหนังสือส่งมาที่ : องค์การบริหารส่วนตำบลยม เลขที่ ๑๓๗ หมู่ ๒ ต.ยม อ.ท่าวังผา จ.น่าน ๕๕๑๔๐

ช่องทางที่ ๔ ร้องเรียนทางจดหมายอิเล็กทรอนิกส์ (E-mail) : saraban_๐๖๕๕๐๖@dla.go.th

ช่องทางที่ ๕ ร้องเรียนผ่าน Facebook : <https://www.facebook.com/yomb๒๕๕๕>

ช่องทางที่ ๖ ร้องเรียนผ่านเว็บไซต์ <https://www.tambonyom.go.th>

ช่องทางที่ ๗ QR Code อบต.ยม

QR Code แจ้งเรื่องร้องเรียนการทุจริตและประพฤติมิชอบ

**๑๘. ตัวอย่างแบบฟอร์ม ตัวอย่าง และคู่มือการกรอก**

ไม่มีแบบฟอร์ม ตัวอย่าง และคู่มือการกรอก

คู่มือสำหรับประชาชน: การขอใบอนุญาตประกอบกิจการที่เป็นอันตรายต่อสุขภาพ
 หน่วยงานที่รับผิดชอบ : องค์การบริหารส่วนตำบลยม อำเภотаวังผา จังหวัดน่าน

๑. ชื่อกระบวนการ : การขอใบอนุญาตประกอบกิจการที่เป็นอันตรายต่อสุขภาพ
๒. หน่วยงานเจ้าของกระบวนการ : สำนักปลัด
๓. ประเภทของงานบริการ : กระบวนการบริการที่ให้บริการในส่วนภูมิภาคและส่วนท้องถิ่น (กระบวนการบริการที่เบ็ดเสร็จในหน่วยเดียว)
๔. หมวดยุทธศาสตร์ของงานบริการ : อนุญาต/ออกใบอนุญาต/รับรอง
๕. กฎหมายที่ให้อำนาจการอนุญาต หรือที่เกี่ยวข้อง :
 - ๑) พ.ร.บ. การสาธารณสุขพ.ศ. ๒๕๓๕ และที่แก้ไขเพิ่มเติมพ.ศ. ๒๕๕๐
 - ๒) กฎกระทรวงกำหนดหลักเกณฑ์วิธีการและมาตรการในการควบคุมสถานประกอบกิจการที่เป็นอันตรายต่อสุขภาพ พ.ศ. ๒๕๔๕
๖. ระดับผลกระทบ: บริการทั่วไป
๗. พื้นที่ให้บริการ : ท้องถิ่น
๘. กฎหมายข้อบังคับ/ข้อตกลงที่กำหนดระยะเวลา พระราชบัญญัติการสาธารณสุขพ.ศ. ๒๕๓๕
ระยะเวลาที่กำหนดตามกฎหมาย / ข้อกำหนด ฯลฯ ๓๐ วัน
๙. ข้อมูลสถิติ
 - จำนวนเฉลี่ยต่อเดือน ○
 - จำนวนค่าขอที่มากที่สุด ○
 - จำนวนค่าขอที่น้อยที่สุด ○
๑๐. ชื่ออ้างอิงของคู่มือประชาชน [สำเนาคู่มือประชาชน] การขอใบอนุญาตประกอบกิจการที่เป็นอันตรายต่อสุขภาพ
๑๑. ช่องทางการให้บริการ
 - องค์การบริหารส่วนตำบลยม อำเภотаวังผา จังหวัดน่าน
 - ๑๓๗ หมู่ ๒ ตำบลยม อำเภотаวังผา จังหวัดน่าน ๕๕๑๔๐ โทร.๐๕๔-๗๑๙-๘๕๔
 - ระยะเวลาเปิดให้บริการ เปิดให้บริการวันจันทร์ถึงวันศุกร์ (ยกเว้นวันหยุดที่ทางราชการกำหนด) ตั้งแต่เวลา ๐๘:๓๐ - ๑๖:๓๐ น. (มีพักเที่ยง)
๑๒. หลักเกณฑ์ วิธีการ เงื่อนไข(ถ้ามี) ในการยื่นคำขอ และในการพิจารณาอนุญาต
 ๑. หลักเกณฑ์วิธีการ

ผู้ใดประสงค์ขอใบอนุญาตประกอบกิจการที่เป็นอันตรายต่อสุขภาพในแต่ละประเภทกิจการ (ตามที่องค์กรปกครองส่วนท้องถิ่นกำหนดไว้ในข้อกำหนดของท้องถิ่นให้เป็นกิจการที่ต้องควบคุมในเขตท้องถิ่นนั้น) ต้องยื่นขออนุญาตต่อเจ้าพนักงานท้องถิ่นหรือพนักงานเจ้าหน้าที่ที่รับผิดชอบโดยยื่นคำขอตามแบบฟอร์มที่กฎหมายกำหนด พร้อมทั้งเอกสารประกอบการขออนุญาตตามข้อกำหนดของท้องถิ่นณกลุ่ม/กอง/ฝ่ายที่รับผิดชอบ (ระบุ)

๒. เงื่อนไขในการยื่นคำขอ (ตามที่ระบุไว้ในข้อกำหนดของท้องถิ่น)

- (๑) ผู้ประกอบการต้องยื่นเอกสารที่ถูกต้องและครบถ้วน
- (๒) สำเนาใบอนุญาตหรือเอกสารหลักฐานตามกฎหมายอื่นที่เกี่ยวข้องตามประเภทกิจการที่ขออนุญาต
- (๓) สภาพสุขลักษณะของสถานประกอบกิจการแต่ละประเภทกิจการต้องถูกต้องตามหลักเกณฑ์
- (๔) ระบุเพิ่มเติมตามหลักเกณฑ์วิธีการและเงื่อนไขการขอและการออกใบอนุญาตและตามแบบที่ราชการส่วน

ท้องถิ่นกำหนดไว้ในข้อกำหนดของท้องถิ่น

หมายเหตุ: ขั้นตอนการดำเนินงานตามคู่มือจะเริ่มนับระยะเวลาตั้งแต่เจ้าหน้าที่ได้รับเอกสารครบถ้วนตามที่ระบุไว้ในคู่มือประชาชนเรียบร้อยแล้วและแจ้งผลการพิจารณาภายใน ๗ วันนับแต่วันพิจารณาแล้วเสร็จ

๑๓. ขั้นตอน ระยะเวลา และส่วนงานที่รับผิดชอบ

ที่	ประเภทขั้นตอน	รายละเอียดของขั้นตอนการบริการ	ระยะเวลาให้บริการ	ส่วนงาน / หน่วยงานที่รับผิดชอบ	หมายเหตุ
๑)	การตรวจสอบเอกสาร	ผู้ขอรับใบอนุญาตยื่นคำขอรับใบอนุญาตประกอบกิจการที่เป็นอันตรายต่อสุขภาพ (แต่ละประเภทกิจการ) พร้อมหลักฐานที่ท้องถิ่นกำหนด	๑๕ นาที	-	(๑. ระยะเวลาให้บริการส่วนงาน/หน่วยงานที่รับผิดชอบให้ระบุไปตามบริบทของท้องถิ่น)

ที่	ประเภทขั้นตอน	รายละเอียดของขั้นตอนการบริการ	ระยะเวลาให้บริการ	ส่วนงาน / หน่วยงานที่รับผิดชอบ	หมายเหตุ
๒)	การตรวจสอบเอกสาร	เจ้าหน้าที่ตรวจสอบความถูกต้องของคำขอและความครบถ้วนของเอกสารหลักฐานทันที กรณีไม่ถูกต้อง/ครบถ้วน เจ้าหน้าที่แจ้งต่อผู้ยื่นคำขอให้แก้ไข/เพิ่มเติมเพื่อดำเนินการหากไม่สามารถดำเนินการได้ในขณะนั้นให้จัดทำบันทึกความบกพร่องและรายการเอกสารหรือหลักฐานยื่นเพิ่มเติมภายในระยะเวลาที่กำหนดโดยให้เจ้าหน้าที่และผู้ยื่นคำขอลงนามไว้ในบันทึกนั้นด้วย	๑ ชั่วโมง	-	(๑. ระยะเวลาให้บริการส่วนงาน/หน่วยงานที่รับผิดชอบ ให้ระบุไปตามบริบทของท้องถิ่น ๒. หากผู้ขอใบอนุญาตไม่แก้ไขคำขอหรือไม่ส่งเอกสารเพิ่มเติมให้ครบถ้วนตามที่กำหนดในแบบบันทึกความบกพร่อง ให้เจ้าหน้าที่ส่งคืนคำขอและเอกสารพร้อมแจ้งเป็นหนังสือถึงเหตุแห่งการคืนด้วย และแจ้งสิทธิในการอุทธรณ์ (อุทธรณ์ตาม พ.ร.บ. วิธีปฏิบัติราชการทางปกครอง พ.ศ. ๒๕๓๙))
๓)	การพิจารณา	เจ้าหน้าที่ตรวจสอบสถานที่ด้านสุขลักษณะ กรณีถูกต้องตามหลักเกณฑ์ด้านสุขลักษณะเสนอพิจารณาออกใบอนุญาต กรณีไม่ถูกต้องตามหลักเกณฑ์ด้านสุขลักษณะ แนะนำให้ปรับปรุงแก้ไขด้านสุขลักษณะ	๒๐ วัน	-	(๑. ระยะเวลาให้บริการส่วนงาน/หน่วยงานที่รับผิดชอบ ให้ระบุไปตามบริบทของท้องถิ่น ๒. กฎหมายกำหนดภายใน ๓๐ วันนับแต่วันที่เอกสารถูกต้องและครบถ้วน (ตามพ.ร.บ. การสาธารณสุขพ.ศ. ๒๕๓๕ มาตรา ๕๖ และพ.ร.บ. วิธีปฏิบัติราชการทางปกครอง (ฉบับที่ ๒) พ.ศ. ๒๕๕๗)

ที่	ประเภทขั้นตอน	รายละเอียดของขั้นตอนการบริการ	ระยะเวลาให้บริการ	ส่วนงาน / หน่วยงานที่รับผิดชอบ	หมายเหตุ
๔)	-	<p>การแจ้งคำสั่งออกใบอนุญาต/คำสั่งไม่อนุญาต</p> <p>๑. กรณีอนุญาต มีหนังสือแจ้งการอนุญาตแก่ผู้ขออนุญาตทราบเพื่อมารับใบอนุญาตภายในระยะเวลาที่ท้องถิ่นกำหนดหากพื้นที่ท้องถิ่นกำหนดหากพื้นที่ท้องถิ่นกำหนดถือว่าไม่ประสงค์จะรับใบอนุญาตเว้นแต่จะมีเหตุหรือข้อแก้ตัวอันสมควร</p> <p>๒. กรณีไม่อนุญาต แจ้งคำสั่งไม่ออกใบอนุญาตประกอบกิจการที่เป็นอันตรายต่อสุขภาพ (ในแต่ ละประเภทกิจการ) แก่ผู้ขออนุญาตทราบพร้อมแจ้งสิทธิในการอุทธรณ์</p>	๘ วัน	-	<p>(๑. ระยะเวลาให้บริการส่วนงาน/ หน่วยงานที่รับผิดชอบ ให้ระบุไปตามบริบทของท้องถิ่น</p> <p>๒. ในกรณีที่เจ้าพนักงานท้องถิ่นไม่อาจออกใบอนุญาตหรือยังไม่อาจมีคำสั่งไม่อนุญาตได้ภายใน ๓๐ วันนับแต่วันที่เอกสารถูกต้องและครบถ้วนให้แจ้งการขยายเวลาให้ผู้ขออนุญาตทราบทุก ๗ วันจนกว่าจะพิจารณาแล้วเสร็จพร้อมสำเนาแจ้งสำนักก.พ.ร.ทราบ)</p>

ที่	ประเภทขั้นตอน	รายละเอียดของขั้นตอนการบริการ	ระยะเวลาให้บริการ	ส่วนงาน / หน่วยงานที่รับผิดชอบ	หมายเหตุ
๕)	-	ชำระค่าธรรมเนียม (กรณีมีคำสั่งอนุญาต) แจ้งให้ผู้ขออนุญาตมาชำระค่าธรรมเนียมตามอัตราและระยะเวลาที่ท้องถิ่นกำหนด (ตามประเภทกิจการที่เป็นอันตรายต่อสุขภาพที่มีข้อกำหนดของท้องถิ่น)	๑ วัน	-	(๑. ระยะเวลาให้บริการส่วนงาน/ หน่วยงานที่รับผิดชอบ ให้ระบุไปตามบริบทของท้องถิ่น ๒. กรณีไม่ชำระตามระยะเวลาที่กำหนดจะต้องเสียค่าปรับเพิ่มขึ้นอีกร้อยละ ๒๐ ของจำนวนเงินที่ค้างชำระ)

ระยะเวลาดำเนินการรวม ๓๐ วัน

๑๔. งานบริการนี้ผ่านการดำเนินการลดขั้นตอน และระยะเวลาปฏิบัติราชการมาแล้ว

ยังไม่ผ่านการดำเนินการลดขั้นตอน

๑๕. รายการเอกสารหลักฐานประกอบการยื่นคำขอ

๑๕.๑) เอกสารยืนยันตัวตนที่ออกโดยหน่วยงานภาครัฐ

ที่	รายการเอกสาร ยืนยันตัวตน	หน่วยงานภาครัฐผู้ ออกเอกสาร	จำนวนเอกสาร ฉบับจริง	จำนวนเอกสาร สำเนา	หน่วยนับ เอกสาร	หมายเหตุ
๑)	บัตรประจำตัว ประชาชน	-	๐	๑	ฉบับ	-
๒)	สำเนาทะเบียน บ้าน	-	๐	๑	ฉบับ	-
๓)	หนังสือรับรองนิติ บุคคล	-	๑	๑	ฉบับ	(เอกสารและ หลักฐานอื่นๆ ตามที่ราชการส่วน ท้องถิ่นประกาศ กำหนดในแต่ละ ประเภทกิจการ)
๔)	ใบมอบอำนาจ (ในกรณีที่มีการ มอบอำนาจ)	-	๑	๑	ฉบับ	(เอกสารและ หลักฐานอื่นๆ ตามที่ราชการส่วน ท้องถิ่นประกาศ กำหนดในแต่ละ ประเภทกิจการ)
๕)	หลักฐานที่แสดง การเป็นผู้มี อำนาจลงนาม แทนนิติบุคคล	-	๑	๑	ฉบับ	(เอกสารและ หลักฐานอื่นๆ ตามที่ราชการส่วน ท้องถิ่นประกาศ กำหนดในแต่ละ ประเภทกิจการ)

๑๕.๒) เอกสารอื่น ๆ สำหรับยื่นเพิ่มเติม

ที่	รายการเอกสาร ยื่นเพิ่มเติม	หน่วยงานภาครัฐผู้ ออกเอกสาร	จำนวนเอกสาร ฉบับจริง	จำนวนเอกสาร สำเนา	หน่วยนับ เอกสาร	หมายเหตุ
๑)	สำเนาเอกสาร สิทธิหรือสัญญา เช่าหรือสิทธิอื่นใด ตามกฎหมายใน การใช้ประโยชน์ สถานที่ที่ใช้ ประกอบกิจการ ในแต่ละประเภท กิจการ	-	๐	๑	ฉบับ	(เอกสารและ หลักฐานอื่นๆ ตามที่ราชการส่วน ท้องถิ่นประกาศ กำหนดในแต่ละ ประเภทกิจการ)
๒)	หลักฐานการ อนุญาตตาม กฎหมายว่าด้วย การควบคุม อาคารที่แสดงว่า อาคารดังกล่าว สามารถใช้ ประกอบกิจการ ตามที่ขออนุญาต ได้	-	๐	๑	ฉบับ	(เอกสารและ หลักฐานอื่นๆ ตามที่ราชการส่วน ท้องถิ่นประกาศ กำหนดในแต่ละ ประเภทกิจการ)
๓)	สำเนาใบอนุญาต ตามกฎหมายอื่นที่ เกี่ยวข้องในแต่ละ ประเภทกิจการเช่น ใบอนุญาตตาม พ.ร.บ. โรงงานพ.ศ. ๒๕๓๕ พ.ร.บ. ควบคุมอาคารพ.ศ. ๒๕๒๒ พ.ร.บ. โรงแรมพ.ศ. ๒๕๔๗ พ.ร.บ. การเดินเรือ ในน่านน้ำไทยพ.ศ. ๒๕๔๖ เป็นต้น	-	๐	๑	ฉบับ	(เอกสารและ หลักฐานอื่นๆ ตามที่ราชการส่วน ท้องถิ่นประกาศ กำหนดในแต่ละ ประเภทกิจการ)

ที่	รายการเอกสาร ยื่นเพิ่มเติม	หน่วยงานภาครัฐผู้ ออกเอกสาร	จำนวนเอกสาร ฉบับจริง	จำนวนเอกสาร สำเนา	หน่วยนับ เอกสาร	หมายเหตุ
๔)	เอกสารหรือ หลักฐานเฉพาะ กิจการที่กฎหมาย กำหนดให้มีการ ประเมินผล กระทบเช่น รายงานการ วิเคราะห์ ผลกระทบ สิ่งแวดล้อม (EIA) รายงานการ ประเมินผล กระทบต่อ สุขภาพ (HIA)	-	๐	๑	ฉบับ	(เอกสารและ หลักฐานอื่นๆ ตามที่ราชการส่วน ท้องถิ่นประกาศ กำหนดในแต่ละ ประเภทกิจการ)
๕)	ผลการตรวจวัด คุณภาพด้าน สิ่งแวดล้อม ใน แต่ละประเภท กิจการที่กำหนด)	-	๑	๑	ฉบับ	(เอกสารและ หลักฐานอื่นๆ ตามที่ราชการส่วน ท้องถิ่นประกาศ กำหนดในแต่ละ ประเภทกิจการ)
๖)	ใบรับรองแพทย์ และหลักฐาน แสดงว่าผ่านการ อบรมเรื่อง สุขาภิบาลอาหาร (กรณียื่นขอ อนุญาตกิจการที่ เกี่ยวข้องกับ อาหาร)	-	๑	๐	ฉบับ	(เอกสารและ หลักฐานอื่นๆ ตามที่ราชการส่วน ท้องถิ่นประกาศ กำหนดในแต่ละ ประเภทกิจการ)

๑๖. ค่าธรรมเนียม

๑) อัตราค่าธรรมเนียมใบอนุญาตประกอบกิจการที่เป็นอันตรายต่อสุขภาพฉบับละไม่เกิน ๕๐๐ บาทต่อปี (คิดตามประเภทและขนาดของกิจการ)

ค่าธรรมเนียม ๐ บาท

หมายเหตุ (ระบุตามข้อกำหนดของท้องถิ่น)

๑๗. ช่องทางการร้องเรียน

ช่องทางที่ ๑ ร้องเรียนด้วยตนเองในวันและเวลาราชการ โดยให้ผู้ร้องเรียนหรือผู้รับมอบอำนาจเดินทางมาร้องเรียน ณ องค์การบริหารส่วนตำบลยม เลขที่ ๑๓๗ หมู่ ๒ ต.ยม อ.ท่าวังผา จ.น่าน ๕๕๑๔๐

ช่องทางที่ ๒ ร้องเรียนทางโทรศัพท์/โทรสาร หมายเลข ๐ ๕๔๗๑ ๙๘๕๕ หรือสายตรงนายก อบต. ๐๙ ๘๓๒๔ ๔๙๓๙ / สายตรงปลัด อบต. ๐๙๘-๐๖๑-๒๑๒๔

ช่องทางที่ ๓ ร้องเรียนทางไปรษณีย์ โดยทำหนังสือส่งมาที่ : องค์การบริหารส่วนตำบลยม เลขที่ ๑๓๗ หมู่ ๒ ต.ยม อ.ท่าวังผา จ.น่าน ๕๕๑๔๐

ช่องทางที่ ๔ ร้องเรียนทางจดหมายอิเล็กทรอนิกส์ (E-mail) : saraban_๐๖๕๕๐๖@dla.go.th

ช่องทางที่ ๕ ร้องเรียนผ่าน Facebook : <https://www.facebook.com/yomb๒๕๕๕>

ช่องทางที่ ๖ ร้องเรียนผ่านเว็บไซต์ <https://www.tambonyom.go.th>

ช่องทางที่ ๗ QR Code อบต.ยม

QR Code แจ้งเรื่องร้องเรียนการทุจริตและประพฤติมิชอบ



๑๘. ตัวอย่างแบบฟอร์ม ตัวอย่าง และคู่มือการกรอก

ไม่มีแบบฟอร์ม ตัวอย่าง และคู่มือการกรอก

คู่มือสำหรับประชาชน : การติดตั้งบ่อดักไขมันบำบัดน้ำเสียในอาคาร

หน่วยงานที่ให้บริการ : ตำบลยม อำเภอนำหว้า จังหวัดน่าน

๑. ชื่อกระบวนการ:การติดตั้งบ่อดักไขมันบำบัดน้ำเสียในอาคาร

๒. หน่วยงานเจ้าของกระบวนการ:สำนักปลัด

๓. ประเภทของงานบริการ:กระบวนการบริการที่ให้บริการในส่วนภูมิภาคและส่วนท้องถิ่น (กระบวนการบริการที่เบ็ดเสร็จในหน่วยเดียว)

๔. หมวดหมู่ของงานบริการ:อนุญาต/ออกใบอนุญาต/รับรอง

๕. กฎหมายที่ให้อำนาจการอนุญาต หรือที่เกี่ยวข้อง:

๑) พระราชบัญญัติการสาธารณสุข พ.ศ.๒๕๓๔

๒) พระราชบัญญัติการสาธารณสุข พ.ศ. ๒๕๓๕ มาตรา ๑๘ มาตรา ๒๐(๑) และมาตรา ๔๔

๖. ระดับผลกระทบ: บริการทั่วไป

๗. พื้นที่ให้บริการ: ท้องถิ่น

๘. กฎหมายข้อบังคับ/ข้อตกลงที่กำหนดระยะเวลา พระราชบัญญัติการสาธารณสุข พ.ศ. ๒๕๓๕

ระยะเวลาที่กำหนดตามกฎหมาย / ข้อกำหนด ฯลฯ ๓๐ วัน

๙. ข้อมูลสถิติ

จำนวนเฉลี่ยต่อเดือน ๐

จำนวนค่าขอที่มากที่สุด ๐

จำนวนค่าขอที่น้อยที่สุด ๐

๑๐. ชื่ออ้างอิงของคู่มือประชาชน [สำเนาคู่มือประชาชน] การติดตั้งบ่อดักไขมันบำบัดน้ำเสียในอาคาร

๑๑. ช่องทางการให้บริการ

องค์การบริหารส่วนตำบลยม อำเภอนำหว้า จังหวัดน่าน

๑๓๗ หมู่ ๒ ตำบลยม อำเภอนำหว้า จังหวัดน่าน ๕๕๑๔๐ โทร.๐๕๔-๗๑๙-๘๕๔

ระยะเวลาเปิดให้บริการ เปิดให้บริการวันจันทร์ถึงวันศุกร์ (ยกเว้นวันหยุดที่ทางราชการกำหนด) ตั้งแต่เวลา ๐๘:๓๐ -

๑๖:๓๐ น. (มีพักเที่ยง)

๑๒. หลักเกณฑ์ วิธีการ เงื่อนไข(ถ้ามี) ในการยื่นคำขอ และในการพิจารณาอนุญาต

๑. ไม่มีข้อมูลหลักเกณฑ์วิธีการและเงื่อนไขในการยื่นคำขอ

๑๓. ขั้นตอน ระยะเวลา และส่วนงานที่รับผิดชอบ

ลำดับ	ขั้นตอน	ระยะเวลา	ส่วนที่รับผิดชอบ
๑)	<p>การตรวจสอบเอกสาร</p> <p>ผู้ขอรับอนุญาตยื่นคำขอรับใบอนุญาตติดตั้งบ่อดักไขมันบำบัดน้ำเสียในอาคาร</p> <p>๑) เจ้าหน้าที่ตรวจสอบความถูกต้องของคำขอและความครบถ้วนของเอกสารหลักฐานทันที</p> <p>๒) ในกรณีไม่ถูกต้อง/ครบถ้วน เจ้าหน้าที่แจ้งต่อผู้ยื่นคำขอให้แก้ไข/เพิ่มเติม เพื่อดำเนินการและหากไม่สามารถดำเนินการได้ในขณะนั้นให้จัดทำบันทึกความบกพร่องและรายงานเอกสารหรือหลักฐานยื่นเพิ่มเติมภายในระยะเวลาที่กำหนด โดยให้เจ้าหน้าที่และยื่นคำขอลงนามไว้บันทึกนั้นด้วย (หมายเหตุ: -)</p>	๔๕ นาที	<p>ตำบลยม</p> <p>อำเภอท่าวังผา</p> <p>จังหวัดน่าน</p>
๒)	<p>การพิจารณา</p> <p>เจ้าหน้าที่ตรวจสอบสถานที่ด้านสุขลักษณะ กรณีถูกต้องตามหลักเกณฑ์ตามมาตรฐานที่เจ้าพนักงานท้องถิ่นประกาศ กำหนดเสนอพิจารณาออกใบอนุญาต กรณีไม่ถูกต้องตามหลักเกณฑ์ตามมาตรฐานที่เจ้าพนักงานท้องถิ่นประกาศ กำหนด แนะนำให้ปรับปรุงแก้ไขด้านสุขลักษณะ การแจ้งคำสั่งออกใบอนุญาต/คำสั่งไม่อนุญาต</p> <p>๑) กรณีอนุญาตมีหนังสือแจ้ง การอนุญาตทราบเพื่อมารับใบอนุญาตภายในระยะเวลาที่อบต. ยมกำหนด หากพ้นกำหนดถือว่าไม่ประสงค์จะรับใบอนุญาต เว้นแต่จะมีเหตุหรือข้อแก้ตัวอันสมควร</p> <p>๒) กรณีไม่อนุญาต แจ้งคำสั่งไม่ออกใบอนุญาตติดตั้งบ่อดักไขมัน (หมายเหตุ: -)</p>		

ระยะเวลาดำเนินการรวม ๔๕ วัน

๑๔. งานบริการนี้ผ่านการดำเนินการลดขั้นตอน และระยะเวลาปฏิบัติราชการมาแล้ว
ยังไม่ผ่านการดำเนินการลดขั้นตอน

๑๕. รายการเอกสารหลักฐานประกอบการยื่นคำขอ

๑๕.๑) เอกสารยืนยันตัวตนที่ออกโดยหน่วยงานภาครัฐ

ที่	รายการเอกสาร ยืนยันตัวตน	หน่วยงานภาครัฐผู้ ออกเอกสาร	จำนวนเอกสาร ฉบับจริง	จำนวนเอกสาร สำเนา	หน่วยนับ เอกสาร	หมายเหตุ
๑)	สำเนาทะเบียน บ้าน	-	๐	๒	ฉบับ	-

๑๖. ค่าธรรมเนียม

๑) อัตราค่าธรรมเนียมหนังสือรับการแจ้งจัดตั้งสถานที่จำหน่ายอาหารและสถานที่สะสมอาหาร พื้นที่ไม่เกิน

๒๐๐ ตาราง

เมตรฉบับละไม่เกิน ๑,๐๐๐ บาทต่อปี

ค่าธรรมเนียม ๐ บาท

หมายเหตุ (ระบุตามข้อกำหนดของท้องถิ่น)

๑๗. ช่องทางการร้องเรียน

ช่องทางที่ ๑ ร้องเรียนด้วยตนเองในวันและเวลาราชการ โดยให้ผู้ร้องเรียนหรือผู้รับมอบอำนาจเดินทางมาร้องเรียน ณ องค์การบริหารส่วนตำบลยม เลขที่ ๑๓๗ หมู่ ๒ ต.ยม อ.ท่าวังผา จ.น่าน ๕๕๑๔๐

ช่องทางที่ ๒ ร้องเรียนทางโทรศัพท์/โทรสาร หมายเลข ๐ ๕๔๗๑ ๙๘๕๔หรือสายตรงนายก อบต. ๐๙ ๘๓๒๔ ๔๙๓๙ / สายตรงปลัด อบต. ๐๙๘-๐๖๑-๒๑๒๔

ช่องทางที่ ๓ ร้องเรียนทางไปรษณีย์ โดยทำหนังสือส่งมาที่ : องค์การบริหารส่วนตำบลยม เลขที่ ๑๓๗ หมู่ ๒ ต.ยม อ.ท่าวังผา จ.น่าน ๕๕๑๔๐

ช่องทางที่ ๔ ร้องเรียนทางจดหมายอิเล็กทรอนิกส์ (E-mail) : saraban_ob๕๕๐๖@dla.go.th

ช่องทางที่ ๕ ร้องเรียนผ่าน Facebook : <https://www.facebook.com/yomb๕๕๙>

ช่องทางที่ ๖ ร้องเรียนผ่านเว็บไซต์ <https://www.tambonyom.go.th>

ช่องทางที่ ๗ QR Code อบต.ยม

QR Code แจ้งเรื่องร้องเรียนการทุจริตและประพฤติมิชอบ



๑๘. ตัวอย่างแบบฟอร์ม ตัวอย่าง และคู่มือการกรอก

ไม่มีแบบฟอร์ม ตัวอย่าง และคู่มือการกรอก

คู่มือสำหรับประชาชน : ขั้นตอนการให้บริการข้อมูลข่าวสารศูนย์ข้อมูลข่าวสารองค์การบริหารส่วนตำบลยม
หน่วยงานที่ให้บริการ : ตำบลยม อำเภอท่าวังผา จังหวัดน่าน

๑. ชื่อกระบวนการ: ขั้นตอนการให้บริการข้อมูลข่าวสารศูนย์ข้อมูลข่าวสารองค์การบริหารส่วนตำบลยม
๒. หน่วยงานเจ้าของกระบวนการ: สำนักปลัด
๓. ประเภทของงานบริการ: กระบวนการบริการที่ให้บริการในส่วนภูมิภาคและส่วนท้องถิ่น (กระบวนการบริการที่เบ็ดเสร็จในหน่วยเดียว)
๔. หมวดยุทธศาสตร์ของงานบริการ: การให้บริการข้อมูลข่าวสารต่างๆ
๕. กฎหมายที่ให้อำนาจการอนุญาต หรือที่เกี่ยวข้อง:
 - ๑) พระราชบัญญัติข้อมูลข่าวสารของราชการ พ.ศ. ๒๕๔๐
 - ๒) พระราชบัญญัติสภาตำบลและองค์การบริหารส่วนตำบล พ.ศ.๒๕๓๗ และแก้ไขเพิ่มเติม พ.ศ.๒๕๔๖ มาตรา ๕๙(๑)
๖. ระดับผลกระทบ: บริการทั่วไป
๗. พื้นที่ให้บริการ: ท้องถิ่น
๘. กฎหมายข้อบังคับ/ข้อตกลงที่กำหนดระยะเวลา พระราชบัญญัติข้อมูลข่าวสารของราชการ พ.ศ. ๒๕๔๐ ระยะเวลาที่กำหนดตามกฎหมาย / ข้อกำหนด ฯลฯ ๓๐ วัน
๙. ข้อมูลสถิติ
 - จำนวนเฉลี่ยต่อเดือน ○
 - จำนวนคำขอที่มากที่สุด ○
 - จำนวนคำขอที่น้อยที่สุด ○
๑๐. ชื่ออ้างอิงของคู่มือประชาชน [สำเนาคู่มือประชาชน] การให้บริการข้อมูลข่าวสารของศูนย์ข้อมูลข่าวสาร
๑๑. ช่องทางการให้บริการ

องค์การบริหารส่วนตำบลยม อำเภอท่าวังผา จังหวัดน่าน

๑๓๗ หมู่ ๒ ตำบลยม อำเภอท่าวังผา จังหวัดน่าน ๕๕๑๔๐ โทร.๐ ๕๔๗๑ ๙๘๕๔

ระยะเวลาเปิดให้บริการ เปิดให้บริการวันจันทร์ถึงวันศุกร์ (ยกเว้นวันหยุดที่ทางราชการกำหนด) ตั้งแต่เวลา ๐๘.๓๐ - ๑๖.๓๐ น. (มีพักเที่ยง)
๑๒. หลักเกณฑ์ วิธีการ เงื่อนไข(ถ้ามี) ในการยื่นคำขอ และในการพิจารณาอนุญาต
 ๑. ผู้มาขอตรวจดูข้อมูลข่าวสารลงชื่อในสมุดทะเบียน
 ๒. ผู้มาขอตรวจดูข้อมูลข่าวสารสามารถตรวจดูค้นหาข้อมูลข่าวสารได้ด้วยตนเอง หรือขอให้เจ้าหน้าที่ประจำศูนย์ช่วยแนะนำค้นหาให้ก็ได้
 ๓. หากผู้มาขอตรวจดูข้อมูลข่าวสารประสงค์จะได้อ่านหรือสำเนาข้อมูลข่าวสารที่มีคำรับรองความถูกต้องให้ยื่นคำร้องตามแบบฟอร์มที่องค์การบริหารส่วนตำบลยม กำหนดหรือเขียนขึ้นเองโดยระบุข้อมูลข่าวสารที่ต้องการในลักษณะที่อาจเข้าใจได้ตามสมควร

๔. หากข้อมูลข่าวสารที่ประสงค์จะขอไม่ใช่ข้อมูลข่าวสารที่ต้องจัดไว้ให้ประชาชนเข้าตรวจดู เจ้าหน้าที่ประจำศูนย์จะส่งคำขอไปให้หน่วยงานที่ครอบครองดูแลข้อมูลข่าวสารนั้นพิจารณาดำเนินการต่อไป
๕. กำหนดระยะเวลาในการให้ข้อมูลข่าวสาร
 - ๕.๑ การให้บริการสำเนาข้อมูลข่าวสารที่จัดไว้ในศูนย์ข้อมูลข่าวสารของ ราชการกำหนดระยะเวลาภายในวันทำการที่มีคำขอนั้น
 - ๕.๒ การให้บริการสำเนาข้อมูลข่าวสารอื่นๆ ที่พร้อมจะให้ได้กำหนด ระยะเวลาภายในวันทำการที่ขอหรือโดยเร็ว ทั้งนี้ไม่เกิน ๑๕ วัน
 - ๕.๓ ในกรณีที่มีข้อมูลข่าวสารที่ขอมีจำนวนมากหรือไม่สามารถรวบรวมสำเนา ให้แล้วเสร็จ ภายใน ๑๕ วันองค์การบริหารส่วนตำบลยม จะแจ้งให้ผู้ขอทราบ ภายใน ๑๕ วันว่าจะให้มารับข้อมูลข่าวสารได้ในวันที่เท่าใด
 - ๕.๔ ข้อมูลข่าวสารที่เมื่อเปิดเผยแล้ว อาจมีผลกระทบต่อผู้ที่เกี่ยวข้องหรือประโยชน์ส่วนรวม จะต้องให้คณะกรรมการข้อมูลข่าวสารของหน่วยงานที่เกี่ยวข้อง และแจ้งผลให้ทราบภายใน ๑๕ วัน
๖. กรอกแบบสำรวจความพึงพอใจการรับบริการข้อมูลข่าวสารขององค์การบริหารส่วนตำบลยม

๑๓. ขั้นตอน ระยะเวลา และส่วนงานที่รับผิดชอบ

แผนภูมิขั้นตอนการให้บริการข้อมูลข่าวสาร
ศูนย์ข้อมูลข่าวสารองค์การบริหารส่วนตำบลยม

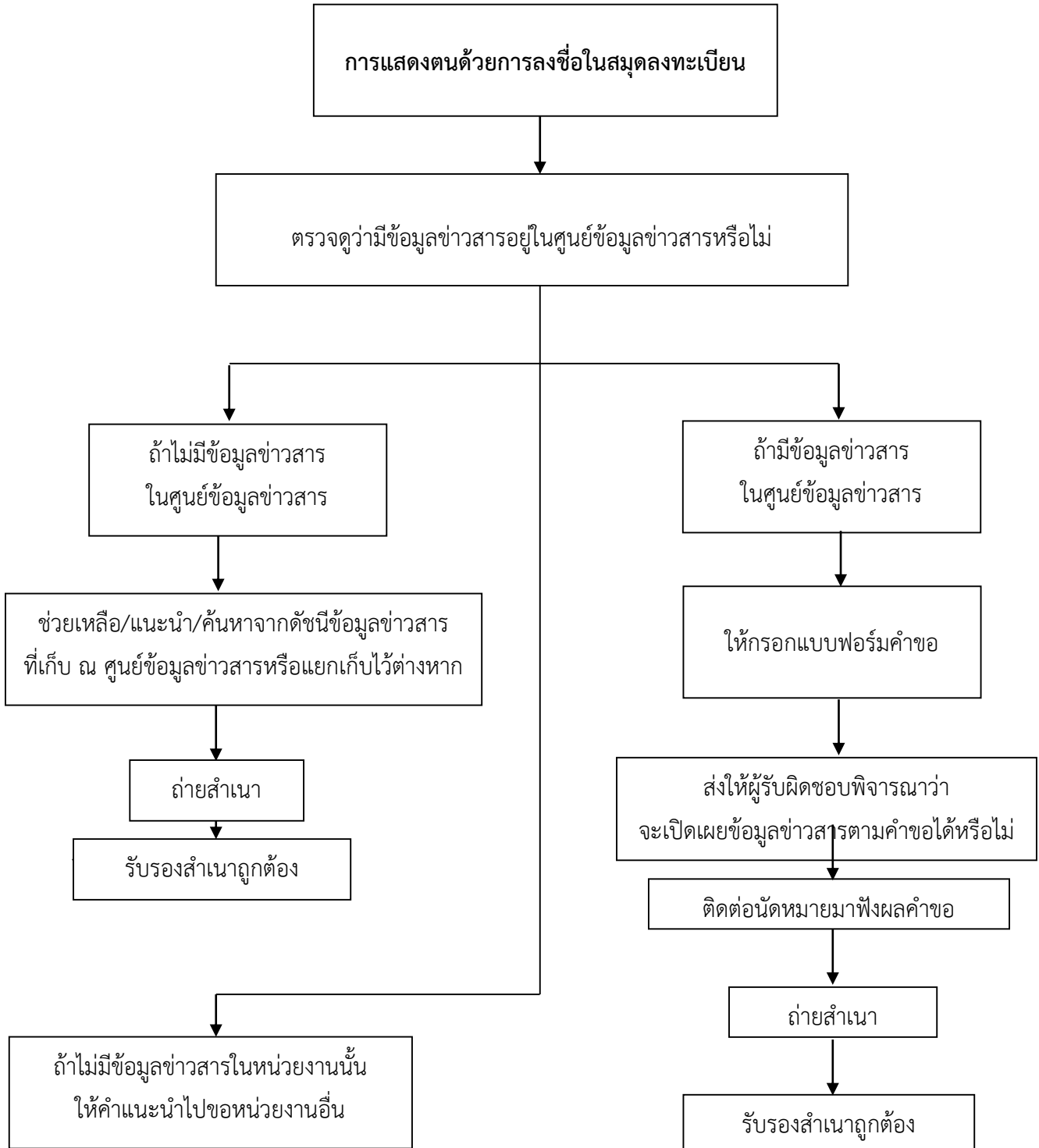

ระยะเวลาดำเนินการรวม ๕ วัน

๑๔. งานบริการนี้ผ่านการดำเนินการลดขั้นตอน และระยะเวลาปฏิบัติราชการมาแล้ว
ผ่านการดำเนินการลดขั้นตอน

๑๕. ตัวอย่างแบบฟอร์ม ตัวอย่าง และคู่มือการกรอก

**แบบคำร้องขอข้อมูลข่าวสารของราชการ
องค์การบริหารส่วนตำบลยม อำเภอท่าวังผา จังหวัดน่าน**

เขียนที่.....

วันที่.....

ข้าพเจ้า (นาย/นาง/นางสาว).....อายุ.....ปี อยู่บ้านเลขที่.....

ตำบล.....อำเภอ.....จังหวัด..... หมายเลขโทรศัพท์.....

อาชีพ สถานที่ทำงาน (ถ้ามี)

มีความประสงค์ขอข้อมูลข่าวสารของทางราชการ (ระบุรายละเอียดให้ชัดเจน) เรื่อง.....

.....

เพื่อนำไป.....

.....

โดยขอ ดังต่อไปนี้

() ถ่ายเอกสาร จำนวน.....หน้า

() คัดสำเนาที่มีผู้รับรอง จำนวน.....หน้า

() รับทราบข้อมูล

() อื่นๆ (ระบุ).....

ข้าพเจ้าได้แนบเอกสารสำเนาบัตรประจำตัวประชาชนและสำเนาทะเบียนบ้าน จำนวน ๑ ชุด มาพร้อมนี้แล้ว

(ลงชื่อ).....ผู้ขอข้อมูลข่าวสาร

(.....)

<p>ความเห็น เจ้าหน้าที่ประสานงานหรือผู้รับผิดชอบข้อมูล เรียน นายกองค์การบริหารส่วนตำบลยม ข้อมูลข่าวสารตามคำร้องเป็นข้อมูลประเภท () เปิดเผยได้ () บางส่วน () ทั้งหมด () เปิดเผยไม่ได้ จึงเรียนมาเพื่อโปรดทราบ ลงชื่อ.....เจ้าหน้าที่ (.....) ตำแหน่ง.....</p>	<p>ความเห็น ผู้บังคับบัญชาเบื้องต้น () เห็นชอบ () ไม่เห็นชอบ ลงชื่อ..... (.....) ตำแหน่ง ปลัดองค์การบริหารส่วนตำบลยม ความเห็น ผู้บังคับบัญชาสูงสุด ลงชื่อ..... (.....) ตำแหน่ง นายกองค์การบริหารส่วนตำบลยม</p>
---	--

๑๖.ช่องทางการติดต่อขอรับข้อมูลข่าวสาร

ศูนย์ข้อมูลข่าวสารองค์การบริหารส่วนตำบลยม ชั้น ๑
ที่ทำการองค์การบริหารส่วนตำบลยม เลขที่ ๑๓๗ ม.๒
ตำบลยม อำเภอนาทม จังหวัดน่าน ๕๕๑๔๐
โทร./โทรสาร ๐ ๕๔๗๑ ๙๘๕๔
เว็บไซต์ : <http://www.tambonyom.go.th/>
<https://www.facebook.com/abtyom>