



แผนพัฒนาท้องถิ่น (พ.ศ.๒๕๖๑ - ๒๕๖๕)

ของ
องค์การบริหารส่วนตำบล

โดยองค์การบริหารส่วนตำบล
๑๓๗ หมู่ที่ ๒ ตำบล อําเภอท่าวังผา จังหวัดน่าน ๕๕๑๔๐
โทรศัพท์ ๐๕๔ - ๗๐๕๑๕๑, ๐๕๔ - ๗๐๕๒๘๖ / โทรสาร ๐๕๔ - ๗๐๕๑๕๑

คำนำ

ตามที่ องค์การบริหารส่วนตำบลยม ได้ดำเนินการทบทวนแผนพัฒนาท้องถิ่น พ.ศ.๒๕๖๑ – ๒๕๖๕ เพื่อให้มีความสอดคล้องและเชื่อมโยงกับแผนพัฒนาจังหวัด แผนพัฒนากลุ่มจังหวัด รวมทั้งแผนปฏิบัติราชการประจำปี จังหวัด และแผนปฏิบัติราชการประจำปีกลุ่มจังหวัด เพื่อการบูรณาการแผนงาน โครงการ กิจกรรม และงบประมาณในพื้นที่ได้อย่างมีประสิทธิภาพ ขององค์การบริหารส่วนตำบลยม และเป็นการปฏิบัติตามระเบียบกระทรวงมหาดไทยว่าด้วยการจัดทำแผนพัฒนา พ.ศ. ๒๕๔๘ และที่เพิ่มเติมถึง (ฉบับที่ ๓) พ.ศ. ๒๕๖๑ เพื่อให้การดำเนินการให้เป็นไปตามกฎหมายดังกล่าว จึงต้องจัดทำแผนพัฒนาท้องถิ่น (พ.ศ. ๒๕๖๑ – ๒๕๖๕) ขึ้น เพื่อใช้เป็นเครื่องมือในการจัดทำงบประมาณรายจ่ายประจำปี และพร้อมที่จะนำไปสู่การปฏิบัติและสามารถใช้ในการประสานแผนการพัฒนาท้องถิ่นได้อย่างมีประสิทธิภาพและประสิทธิผล ตามนโยบายที่คณะผู้บริหารหวังที่จะทำให้เกิดการพัฒนาในท้องถิ่น

องค์การบริหารส่วนตำบลยม จึงหวังเป็นอย่างยิ่งว่าแผนพัฒนาท้องถิ่น (พ.ศ.๒๕๖๑ – ๒๕๖๕) องค์การบริหารส่วนตำบลยม ฉบับนี้จะเป็นแนวทางในการพัฒนาองค์การบริหารส่วนตำบลที่มีประสิทธิภาพและตอบสนองความต้องการของประชาชนอย่างแท้จริงต่อไป

งานวิเคราะห์นโยบายและการวางแผน
องค์การบริหารส่วนตำบลยม

สารบัญ

| เรื่อง | หน้า |
|--|-----------|
| ส่วนที่ ๑ สภาพทั่วไปและข้อมูลพื้นฐาน | ๑ - ๑๐ |
| ส่วนที่ ๒ ยุทธศาสตร์องค์กรปกครองส่วนท้องถิ่น | ๑๑ - ๔๓ |
| ส่วนที่ ๓ การนำแผนพัฒนาท้องถิ่นไปสู่การปฏิบัติ | |
| - ยุทธศาสตร์การพัฒนาและแผนงาน | ๔๔ |
| - บัญชีสรุปโครงการพัฒนา (แบบ ผ.๐๑) | ๔๕ - ๕๔ |
| - รายละเอียดโครงการพัฒนา (แบบ ผ.๐๒) | ๕๕ - ๑๘๑ |
| - รายละเอียดโครงการที่เกินศักยภาพ (แบบ ผ.๐๒/๑) | ๑๘๒ - ๒๒๒ |
| - บัญชีครุภัณฑ์ (แบบ ผ.๐๓) | ๒๒๓ - ๒๒๔ |
| ส่วนที่ ๔ การติดตามและประเมินผล | ๒๒๕ - ๒๓๕ |

ส่วนที่ ๑

สภาพทั่วไปและข้อมูลพื้นฐาน

๑. ด้านกายภาพ

๑.๑ ที่ตั้งของหมู่บ้านหรือชุมชนหรือตำบล

แผนที่ที่ตั้งของหมู่บ้านในพื้นที่องค์การบริหารส่วนตำบลยม

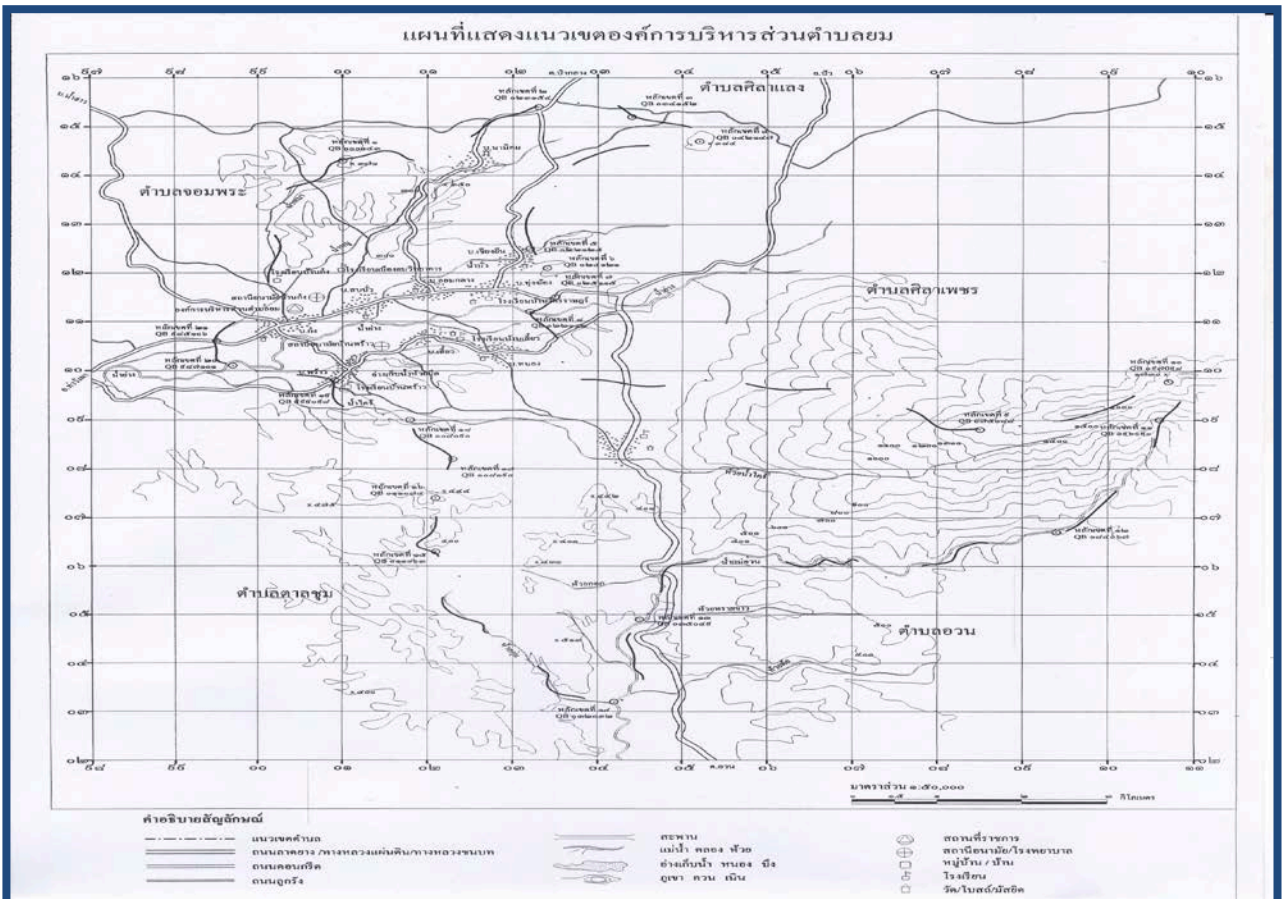
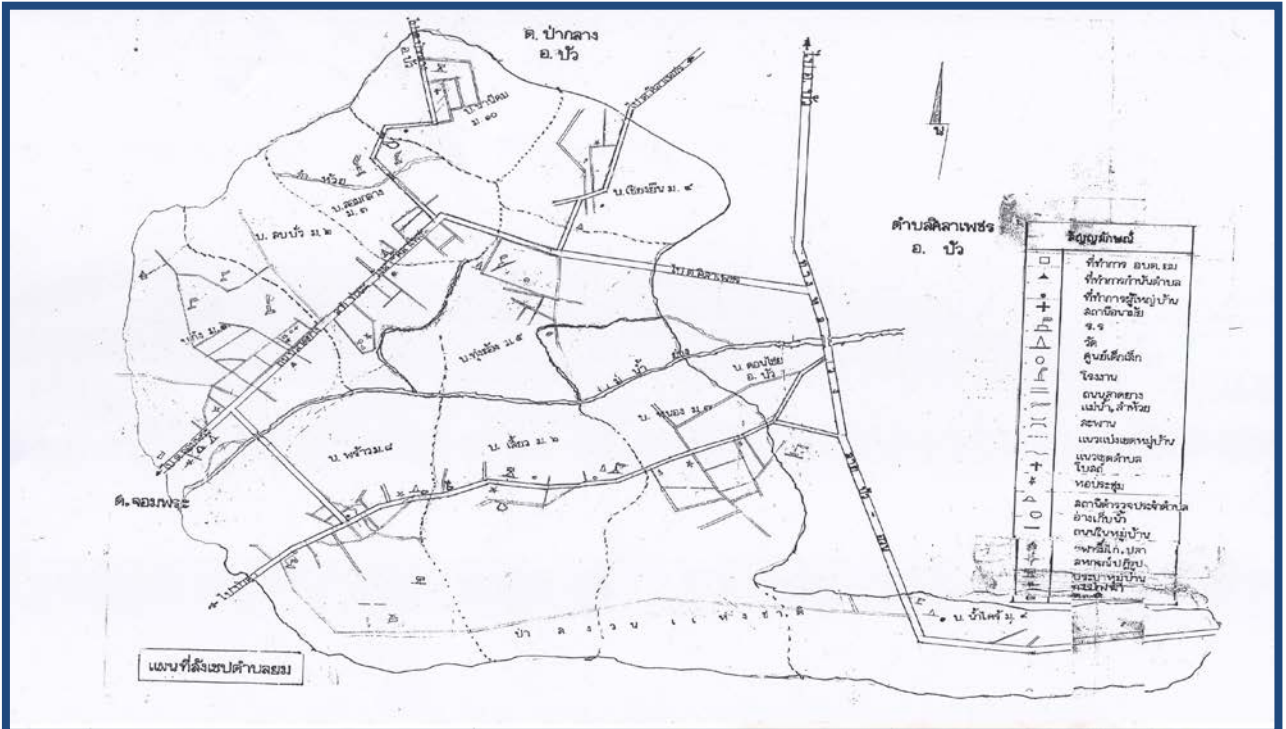

อาณาเขตขององค์การบริหารส่วนตำบลยม

| | | |
|-------------|-----------------------|---------------|
| ทิศเหนือ | ติดต่อกับตำบลปากกลาง | อำเภอป่า |
| ทิศใต้ | ติดต่อกับตำบลอวน | อำเภอป่า |
| ทิศตะวันออก | ติดต่อกับตำบลศิลาเพชร | อำเภอป่า |
| ทิศตะวันตก | ติดต่อกับตำบลจอมพระ | อำเภอท่าวังผา |

สำนักงานองค์การบริหารส่วนตำบลยม

(ปัจจุบันเป็นองค์การบริหารส่วนตำบลขนาดกลาง ณ วันที่ ๒๓ กุมภาพันธ์ พ.ศ. ๒๕๔๐)

ตั้งอยู่ที่บ้านสบบัว เลขที่ ๑๓๗ หมู่ ๒ ตำบลยม อำเภอท่าวังผา จังหวัดน่าน

ตั้งอยู่ทางทิศเหนือของอำเภอท่าวังผา ประมาณ ๑๑ กิโลเมตร ห่างจากจังหวัดน่านระยะทาง ๕๓ กิโลเมตร ถนนสายท่าวังผา – ศิลาเพชร (สายทาง ๑๑๗๐) มีพื้นที่รวมทั้งสิ้น ๔๘.๔๒ ตารางกิโลเมตร (๑๑,๖๔๗ ไร่)

- โทรศัพท์ ๐๕๔-๗๐๕๑๕๑ , ๐๕๔-๗๐๕๒๘๖

- โทรสาร ๐๕๔-๗๐๕๑๕๑

๑.๒ ลักษณะภูมิประเทศ

ตำบลยม มีสภาพพื้นที่ ส่วนใหญ่เป็นที่ราบลุ่มแม่น้ำอย่าง พื้นที่ทั้งหมด ๑๑,๖๔๗ ไร่ พื้นที่ราบลุ่มแม่น้ำอย่าง ประมาณ ๗,๓๓๘ ไร่ คิดเป็นร้อยละ ๖๓ มีสภาพที่ราบสูงประมาณ ๔,๐๗๖ ไร่ คิดเป็นร้อยละ ๓๕ และพื้นน้ำ แม่น้ำลำห้วย อ่างเก็บน้ำ ประมาณ ๒๓๓ ไร่ คิดเป็นร้อยละ ๒

๑.๓ ลักษณะภูมิอากาศ

ลักษณะอากาศมีลักษณะร้อนชื้น อากาศเปลี่ยนแปลงไปตามฤดู ซึ่งมี ๓ ฤดู ดังนี้

ฤดูร้อน เริ่มตั้งแต่กลางเดือนกุมภาพันธ์ไปจนถึงกลางเดือนพฤษภาคม อากาศร้อนและแห้งแล้ง แต่บางครั้งอาจมีอากาศเย็น บางครั้งเกิดพายุฝนฟ้าคะนองและลมกระโชกแรงหรืออาจมีลูกเห็บตกก่อให้เกิดความเสียหายแก่ประชาชนทุกปี เรียกว่า “พายุฤดูร้อน” อากาศร้อน จะมีอุณหภูมิระหว่าง ๓๕ – ๓๙.๙ องศาเซลเซียส ร้อนจัด มีอุณหภูมิประมาณ ๔๐ - ๔๑ องศาเซลเซียสขึ้นไป

ฤดูฝน เริ่มตั้งแต่กลางเดือนพฤษภาคม ฝนตกมากในช่วงเดือน พฤษภาคม – ตุลาคม แต่อาจเกิด “ช่วงฝนทิ้ง” ซึ่งอาจนานประมาณ ๑ – ๒ สัปดาห์หรือบางปีอาจเกิดขึ้นรุนแรงและมีฝนน้อยนานนับเดือน ในเดือนกรกฎาคม

ฤดูหนาว เริ่มตั้งแต่กลางเดือนตุลาคมถึงกลางเดือนกุมภาพันธ์ ในช่วงกลางเดือนตุลาคมนานราว ๑-๒ สัปดาห์ เป็นช่วงเปลี่ยนฤดูจากฤดูฝนเป็นฤดูหนาว อากาศแปรปรวนไม่แน่นอน อาจเริ่มมีอากาศเย็นหรืออาจยังมีฝนฟ้าคะนอง

๑.๔ ลักษณะของดิน

ลักษณะดินโดยทั่วไปเป็นดินร่วนซุย ดินเหนียว ลักษณะในการใช้ประโยชน์ในทรัพยากรดินมีดังนี้

- ทำนา จำนวน ๒,๖๑๙ ไร่

- ทำไร่ จำนวน ๗๗๒ ไร่

- ทำสวน จำนวน ๗๐๑ ไร่

มีแหล่งน้ำที่ใช้สำหรับ อุปโภค-บริโภค เป็นแหล่งน้ำที่เกิดขึ้นตามธรรมชาติจำนวน ๑ สาย คือ ลำน้ำอย่าง ลำห้วย จำนวน ๒๐ สาย บึง หนองและอื่นๆ จำนวน ๔ แห่ง และองค์การบริหารส่วนตำบลได้ดำเนินการปรับปรุงก่อสร้างขึ้นใหม่เพื่อเพียงพอต่อการอุปโภคและบริโภคของประชาชน ดังนี้

- อ่างเก็บน้ำ จำนวน ๒๑ แห่ง

- คลองชลประทาน จำนวน ๒ แห่ง

- ฝาย จำนวน ๓๐ แห่ง

- ประปา จำนวน ๑๐ แห่ง

- บ่อน้ำตื้น จำนวน ๒๘๐ แห่ง

- บ่อน้ำบาดาล จำนวน ๑๑ แห่ง

๒. ด้านการเมือง/การปกครอง

๒.๑ เขตการปกครอง องค์การบริหารส่วนตำบลยม ประกอบด้วยหมู่บ้าน ๑๐ หมู่บ้านมีพื้นที่อยู่ในองค์การบริหารส่วนตำบลทั้งหมด ๑๐หมู่บ้าน ดังนี้

- หมู่ที่ ๑ บ้านก่ง
- หมู่ที่ ๒ บ้านสบบัว
- หมู่ที่ ๓ บ้านลอมกลาง
- หมู่ที่ ๔ บ้านเชียงยืน
- หมู่ที่ ๕ บ้านทุ่งซ้อง
- หมู่ที่ ๖ บ้านเสี้ยว
- หมู่ที่ ๗ บ้านหนอง
- หมู่ที่ ๘ บ้านพร้าว
- หมู่ที่ ๙ บ้านน้ำไคร้
- หมู่ที่ ๑๐ บ้านนาหินคม

๒.๒ การเลือกตั้ง

๑. การเลือกตั้งสมาชิกสภาองค์การบริหารส่วนตำบล

การเลือกตั้งสมาชิกสภาองค์การบริหารส่วนตำบล ครั้งสุดท้ายที่ผ่านมา เมื่อวันที่ ๒๐ ตุลาคม ๒๕๕๖ มีหน่วยเลือกตั้ง ๑๐ หน่วย

ผู้มีสิทธิเลือกตั้ง จำนวน ๓,๗๑๔ คน

มีผู้มาใช้สิทธิเลือกตั้ง ๒,๗๗๕ คน คิดเป็นจำนวนร้อยละ ๗๔.๗๒ ของจำนวนผู้มีสิทธิเลือกตั้ง

บัตรเสีย มีจำนวน ๑๗๓ บัตร คิดเป็นจำนวนร้อยละ ๔.๖๖ ของจำนวนผู้ไปใช้สิทธิเลือกตั้ง

บัตรไม่ประสงค์ลงคะแนน มีจำนวน ๗๗ บัตร คิดเป็นจำนวนร้อยละ ๒.๐๘ ของจำนวนผู้ไปใช้สิทธิเลือกตั้ง

๓. ประชากร

๓.๑ ข้อมูลเกี่ยวกับจำนวนประชากร

| ลำดับ ที่ | ชื่อหมู่บ้าน | จำนวนประชากร | | | จำนวนครัวเรือน |
|--------------|--------------|--------------|-------|-------|----------------|
| | | ชาย | หญิง | รวม | |
| ๑ | ก่ง | ๕๒๓ | ๕๔๓ | ๑,๐๖๖ | ๓๘๘ |
| ๒ | สบบัว | ๒๓๒ | ๒๓๕ | ๔๖๗ | ๑๔๘ |
| ๓ | ลอมกลาง | ๑๙๐ | ๑๙๔ | ๓๘๔ | ๑๒๑ |
| ๔ | เชียงยืน | ๑๙๖ | ๑๙๗ | ๓๙๓ | ๑๒๙ |
| ๕ | ทุ่งซ้อง | ๒๒๘ | ๒๒๓ | ๔๕๑ | ๑๔๐ |
| ๖ | เสี้ยว | ๑๖๖ | ๑๕๓ | ๓๑๙ | ๑๐๗ |
| ๗ | หนอง | ๑๗๓ | ๑๙๙ | ๓๗๒ | ๑๒๓ |
| ๘ | พร้าว | ๓๒๙ | ๓๓๔ | ๖๖๓ | ๒๑๗ |
| ๙ | น้ำไคร้ | ๑๘๓ | ๑๖๑ | ๓๔๔ | ๑๐๘ |
| ๑๐ | นาหินคม | ๗๑ | ๗๖ | ๑๔๗ | ๕๒ |
| รวม | | ๒,๒๙๑ | ๒,๓๑๕ | ๔,๖๐๖ | ๑,๔๙๓ |

หมายเหตุ : ข้อมูลจากสำนักทะเบียนอำเภอท่าวังผา ณ เดือน เมษายน พ.ศ. ๒๕๖๒

๓. ประชากร

๓.๑ ข้อมูลเกี่ยวกับจำนวนประชากร (ข้อมูลเปรียบเทียบย้อนหลัง ๕ ปี ๒๕๕๗ - ๒๕๖๑)

| ที่ | หมู่บ้าน | จำนวนประชากรขององค์การบริหารส่วนตำบลยม (เปรียบเทียบย้อนหลัง ๕ ปี) | | | | | | | | | | | |
|-----|----------|--|------|-----------|-------|-----------|-------|-----------|-------|-----------|-------|-----------|-------|
| | | พ.ศ. ๒๕๕๗ | | พ.ศ. ๒๕๕๘ | | พ.ศ. ๒๕๕๙ | | พ.ศ. ๒๕๖๐ | | พ.ศ. ๒๕๖๑ | | พ.ศ. ๒๕๖๒ | |
| | | ชาย | หญิง | ชาย | หญิง | ชาย | หญิง | ชาย | หญิง | ชาย | หญิง | ชาย | หญิง |
| ๑ | กิง | ๕๔๖ | ๕๖๓ | ๕๔๖ | ๕๖๓ | ๕๓๕ | ๕๕๗ | ๕๓๔ | ๕๕๑ | ๕๒๙ | ๕๕๓ | ๕๒๓ | ๕๔๓ |
| ๒ | สบบัว | ๒๓๕ | ๒๓๗ | ๒๓๕ | ๒๓๗ | ๒๓๓ | ๒๓๘ | ๒๓๔ | ๒๓๘ | ๒๒๘ | ๒๓๖ | ๒๓๒ | ๒๓๕ |
| ๓ | ลอมกลาง | ๑๙๕ | ๑๙๐ | ๑๙๕ | ๑๙๐ | ๑๙๒ | ๑๙๒ | ๑๘๘ | ๑๘๙ | ๑๘๓ | ๑๘๙ | ๑๙๐ | ๑๙๔ |
| ๔ | เชียงยืน | ๒๐๑ | ๒๐๐ | ๒๐๑ | ๒๐๐ | ๒๐๑ | ๒๐๐ | ๑๙๙ | ๒๐๕ | ๒๐๐ | ๒๐๖ | ๑๙๖ | ๑๙๗ |
| ๕ | ทุ่งซ้อ | ๒๓๗ | ๒๓๓ | ๒๓๗ | ๒๓๓ | ๒๓๓ | ๒๓๑ | ๒๒๙ | ๒๓๓ | ๒๒๘ | ๒๓๐ | ๒๒๘ | ๒๒๓ |
| ๖ | เสี้ยว | ๑๗๑ | ๑๖๒ | ๑๗๑ | ๑๖๒ | ๑๗๑ | ๑๕๔ | ๑๗๓ | ๑๕๔ | ๑๗๐ | ๑๕๒ | ๑๖๖ | ๑๕๓ |
| ๗ | หนอง | ๑๘๐ | ๒๐๓ | ๑๘๐ | ๒๐๓ | ๑๗๘ | ๒๐๒ | ๑๗๙ | ๒๐๒ | ๑๗๙ | ๒๐๖ | ๑๗๓ | ๑๙๙ |
| ๘ | พริ้ว | ๓๓๙ | ๓๓๑ | ๓๓๙ | ๓๓๑ | ๓๓๔ | ๓๓๓ | ๓๓๓ | ๓๓๙ | ๓๓๕ | ๓๔๒ | ๓๒๙ | ๓๓๔ |
| ๙ | น้ำไคร้ | ๑๕๕ | ๑๕๐ | ๑๕๕ | ๑๕๐ | ๑๕๓ | ๑๕๑ | ๑๔๙ | ๑๕๕ | ๑๕๓ | ๑๕๗ | ๑๘๓ | ๑๖๑ |
| ๑๐ | นาคิม | ๗๑ | ๗๓ | ๗๑ | ๗๓ | ๗๑ | ๗๔ | ๗๒ | ๗๖ | ๗๒ | ๗๘ | ๗๑ | ๗๖ |
| รวม | | | | ๒,๓๓๐ | ๒,๓๔๒ | ๒,๓๐๑ | ๒,๓๓๒ | ๒,๒๙๐ | ๒,๓๔๒ | ๒,๒๗๗ | ๒,๓๔๙ | ๒,๒๙๑ | ๒,๓๑๕ |

ประชากรในองค์การบริหารส่วนตำบลยม ประจำปี ๒๕๖๒ มีจำนวนทั้งสิ้น ๔,๖๐๖ คน แยกเป็น ชาย ๒,๒๙๑ คน หญิง ๒,๓๑๕ คน

(แหล่งข้อมูล : งานทะเบียนราษฎรอำเภอท่าวังผา ณ เดือนเมษายน ๒๕๖๒)

มีความหนาแน่นเฉลี่ย ๙๕.๑๒ คน / ตารางกิโลเมตร

๓.๒ ช่วงอายุและจำนวนประชากร (ช่วงปี ๒๕๖๒)

องค์การบริหารส่วนตำบลยม อำเภอกำแพงแสน จังหวัดนครปฐม

| รายการ | ชาย | หญิง | หมายเหตุ |
|---------------------------------------|--------------|--------------|----------|
| จำนวนประชากรอายุระหว่าง ๑ ปี - ๒๕ ปี | ๕๙๐ | ๕๗๔ | |
| จำนวนประชากรอายุระหว่าง ๒๖ ปี - ๕๙ ปี | ๑,๒๑๖ | ๑,๒๑๗ | |
| จำนวนประชากรอายุระหว่าง ๖๐ ปี - ๙๙ ปี | ๔๗๙ | ๕๑๘ | |
| รวมจำนวนประชากร | ๒,๒๘๕ | ๒,๓๐๙ | |

๔. สภาพทางสังคม

๔.๑ การศึกษา

จากการสำรวจข้อมูลพื้นฐานพบว่า ประชากรอายุ ๑๕ - ๖๐ ปีเต็ม ร้อยละ ๙๙ อ่าน เขียนภาษาไทย และคิดเลขอย่างง่ายได้ เด็กอายุ ๖ - ๑๔ ปี ร้อยละ ๑๐๐ ได้รับการศึกษาภาคบังคับ ๙ ปี ได้เรียนต่อชั้นมัธยมศึกษาปีที่ ๔ หรือเทียบเท่า และที่ไม่ได้เรียนต่อมีงานทำ ร้อยละ ๙๙ ด้านการศึกษาอยู่ในเกณฑ์ที่ดี ปัญหาคือ ยังไม่สามารถที่จะแข่งขันกับเมืองใหญ่ๆ ได้ การแก้ปัญหาขององค์การบริหารส่วนตำบล ได้จัดกิจกรรมให้กับเด็กของศูนย์พัฒนาเด็กเล็ก การสนับสนุนอาหารเสริมนม อาหารกลางวัน ในกับทางโรงเรียนในเขตพื้นที่ และร่วมกันจัดกิจกรรมต่างๆ กับทางโรงเรียน

การศึกษา ข้อมูล ณ ปัจจุบัน

| รายการ | สังกัด | |
|-------------------------------------|--------|-------------------------|
| | สพฐ. | องค์การบริหารส่วนตำบลยม |
| ๑. ศูนย์พัฒนาเด็กเล็กตำบลยม | | ๑ แห่ง |
| ๒. ศูนย์พัฒนาเด็กเล็กบ้านเสี้ยว | | ๑ แห่ง |
| ๓. โรงเรียนบ้านก่ง หมู่ที่ ๑ | ๑ แห่ง | |
| ๔. โรงเรียนไตรราษฎร์วิทยา หมู่ที่ ๕ | ๑ แห่ง | |

| รายการ | สังกัด | |
|--|--------|-------------------------------------|
| | สพฐ. | องค์การบริหารส่วนตำบลยม |
| ๕. โรงเรียนบ้านเสี้ยว หมู่ที่ ๖ | ๑ แห่ง | |
| ๖. โรงเรียนบ้านพร้าวน หมู่ที่ ๘ | ๑ แห่ง | |
| ๗. โรงเรียนเมืองยมวิทยาคาร (ระดับมัธยมศึกษา) | ๑ แห่ง | |
| ๘. สำนักงานส่งเสริมการศึกษานอกระบบและการศึกษาตามอัธยาศัย | ๑ แห่ง | สังกัดสำนักงานปลัดกระทรวงศึกษาธิการ |

๔.๒ สาธารณสุข

จากการสำรวจข้อมูลพื้นฐานพบว่า ประชาชนส่วนมากมีสุขภาพที่ดี มีการคัดกรองสุขภาพให้กับประชาชนกลุ่มเสี่ยง โรคที่มักเกิดแก่ประชากรในชุมชน เช่นกัน ได้แก่ โรคความดัน เบาหวาน โรคเอดส์ โรคไข้เลือดออก มือ-ปาก-เท้าในเด็ก และโรคอื่นๆ อีกมาก มีสถิติเข้ารับการรักษาพยาบาล ปัญหาคือประชาชนบางรายไม่ยอมไปคัดกรองหรือตรวจสุขภาพประจำปี การแก้ไขปัญหา คือ องค์กรบริหารส่วนตำบลและโรงพยาบาลส่งเสริมสุขภาพตำบลทั้ง ๒ แห่ง ได้จัดกิจกรรมร่วมมือกันรณรงค์ให้ชุมชนเห็นความสำคัญในเรื่องนี้ซึ่งก็ได้ผลในระดับหนึ่ง ประชาชนให้ความร่วมมือเป็นอย่างดี แต่ต้องเป็นการดำเนินการอย่างต่อเนื่องเป็นประจำทุกปี สำหรับเด็กแรกเกิด - ๖ ปี ผู้ปกครองสามารถเลี้ยงดูตรงตามเกณฑ์มาตรฐาน จากการสำรวจข้อมูลพื้นฐาน บางครัวเรือนไม่ได้กินอาหารที่ถูกสุขลักษณะ การใช้ยาเพื่อบำบัดอาการเจ็บป่วยที่ไม่เหมาะสม การออกกำลังกายยังไม่สม่ำเสมอ และประชากรส่วนมากไม่ได้รับการตรวจสุขภาพ ปัญหาเหล่านี้้องค์การบริหารส่วนตำบลพยายามอย่างยิ่งที่จะแก้ไข โดยร่วมมือกับโรงพยาบาลส่งเสริมสุขภาพตำบลจัดกิจกรรมเพื่อแก้ไขปัญหา

(๑) หน่วยงานด้านสาธารณสุข

- โรงพยาบาลส่งเสริมสุขภาพตำบล จำนวน ๒ แห่ง ได้แก่
 - โรงพยาบาลส่งเสริมสุขภาพตำบลยม
 - โรงพยาบาลส่งเสริมสุขภาพตำบลบ้านพร้าว
- คลินิกเอกชน จำนวน ๑ แห่ง
- ร้านขายยา จำนวน ๑ แห่ง

๔.๓ อาชญากรรม

องค์การบริหารส่วนตำบลยมไม่มีเหตุอาชญากรรมเกิดขึ้น จากการสำรวจข้อมูลพื้นฐานพบว่า ส่วนมากครัวเรือนมีการป้องกันอุบัติเหตุอย่างถูกวิธี มีความปลอดภัยในชีวิตและทรัพย์สิน และมีสถานีตำรวจชุมชนตำบลยม คอยดูแลและสอดส่องปัญหาอุบัติเหตุ อาชญากรรม วิธีการแก้ปัญหาขององค์การบริหารส่วนตำบลที่สามารถดำเนินการได้ตามอำนาจหน้าที่และงบประมาณที่มีอยู่อย่างจำกัด คือการติดตั้งสัญญาณไฟกระพริบทางร่วมทางแยก รวมทั้งได้ตั้งจุดตรวจ จุดสกัด จุดบริการ ในช่วงเทศกาลที่มีวันหยุดหลายวันเพื่ออำนวยความสะดวกให้กับประชาชน สำหรับการติดตั้งกล้องวงจรปิดในจุดที่เป็นที่สาธารณะและจุดสุ่มเสี่ยงเป็นเรื่องที่ทางองค์การบริหารส่วนตำบลจะต้องหางบประมาณในการติดตั้งต่อไปตามอำนาจหน้าที่ที่สามารถดำเนินการได้

๔.๔ ยาเสพติด

ปัญหายาเสพติดในชุมชนขององค์การบริหารส่วนตำบลยม จากการศึกษาที่ทางสถานีตำรวจชุมชนได้แจ้งให้กับองค์การบริหารส่วนตำบลทราบนั้นพบว่าในเขตองค์การบริหารส่วนตำบลมีผู้ที่ติดยาเสพติดแต่เมื่อเทียบกับพื้นที่อื่นถือว่าน้อย และยังไม่พบผู้ค้า เหตุผลก็เนื่องมาจากว่าได้รับความร่วมมือกับทางผู้นำ ประชาชน หน่วยงานขององค์การบริหารส่วนตำบลที่ช่วยสอดส่องดูแลอยู่เป็นประจำ การแก้ไขปัญหาขององค์การบริหารส่วนตำบลสามารถทำได้เฉพาะตามอำนาจหน้าที่เท่านั้น เช่น การรณรงค์ การประชาสัมพันธ์ การแจ้งเบาะแส การฝึกอบรมให้ความรู้ ถ้านอกเหนือจากอำนาจหน้าที่ ก็เป็นเรื่องของอำเภอหรือตำรวจแล้วแต่กรณี ทั้งนี้ องค์การบริหารส่วนตำบลก็ได้ให้ความร่วมมือมาโดยตลอด

๔.๕ การสังคมสงเคราะห์

องค์การบริหารส่วนตำบลยมได้ดำเนินการด้านสังคมสงเคราะห์ ดังนี้

๑. ดำเนินการจ่ายเบี้ยยังชีพให้กับผู้สูงอายุ ผู้พิการ และผู้ป่วยเอดส์
๒. รับลงทะเบียนและประสานโครงการเงินอุดหนุนเพื่อการเลี้ยงดูเด็กแรกเกิด
๓. ประสานการทำบัตรผู้พิการ

๔. ตั้งโครงการการจ้างนักเรียน/นักศึกษาทำงานช่วงปิดภาคเรียน
๕. ตั้งโครงการช่วยเหลือผู้ยากจน ยากไร้ รายได้น้อย และผู้ด้อยโอกาสไว้ที่พึง
๖. ตั้งโครงการปรับปรุงซ่อมแซมบ้านคนจน

๕. ระบบบริการพื้นฐาน

ในเขตองค์การบริหารส่วนตำบลยมมีระบบบริการพื้นฐาน ดังนี้

๕.๑ เส้นทางคมนาคม

ในเขตเทศบาลมีเส้นทางคมนาคมในพื้นที่องค์การบริหารส่วนตำบลที่เป็นถนนคอนกรีตเสริมเหล็ก ร้อยละ ๗๐ เป้าหมายคือต้องการให้ได้มากกว่านี้หรือร้อยละ ๑๐๐ โดยผู้บริหารมีนโยบายที่จะดำเนินการก่อสร้างถนนคอนกรีตเสริมเหล็กทุกสาย ปัญหาคือ องค์การบริหารส่วนตำบลไม่สามารถดำเนินการได้เนื่องจากพื้นที่ยังไม่เป็นที่สาธารณะ จะดำเนินการได้ก็ต่อเมื่อต้องเป็นที่สาธารณะ และจำกัดด้วยงบประมาณ ต้องพัฒนาในพื้นที่ที่ประชาชนต้องการให้ดำเนินการก่อน ปัจจุบันองค์การบริหารส่วนตำบลยมมีเส้นทางคมนาคม ดังนี้

๑. ทางหลวงแผ่นดินหมายเลข ๑๑๗๐ สายท่าวังผา – ศิลาเพชร
๒. ถนนสายหลัก ในความรับผิดชอบของ รพช. มีจำนวน ๑ สาย เป็นถนนลาดยาง ระยะทาง ๖ กิโลเมตร
๓. ถนนสายรอง ได้แก่

| | |
|----------------------|--------------|
| ถนนคอนกรีตในหมู่บ้าน | จำนวน ๙๐ สาย |
| ถนนลูกรัง | จำนวน ๒๕ สาย |

๕.๒ การไฟฟ้า

การขยายเขตไฟฟ้า ปัจจุบันมีไฟฟ้าใช้ทุกครั้งเวียน คิดเป็น ๑๐๐ เปอร์เซ็นต์ ปัญหาคือไฟฟ้าส่องสว่างทางหรือที่สาธารณะยังไม่สามารถดำเนินการครอบคลุมพื้นที่ได้ทั้งหมด เนื่องจากพื้นที่ที่มีความต้องการให้ติดตั้งไฟฟ้าส่องสว่างนั้นยังไม่เป็นที่สาธารณะ องค์การบริหารส่วนตำบลยมจึงไม่สามารถดำเนินการได้เช่นเดียวกับถนน การแก้ปัญหาคือ ประสานความร่วมมือกันหลายๆ ฝ่าย เพื่อที่จะทำความเข้าใจกับประชาชนในพื้นที่ และวิธีการที่จะดำเนินการแก้ไขอย่างไร ทั้งนี้ องค์การบริหารส่วนตำบลก็ได้ตั้งงบประมาณในส่วนนี้ไว้แล้ว และได้แจ้งประชาสัมพันธ์ให้ประชาชนได้รับทราบถึงเหตุผลเพื่อที่จะได้ช่วยกันแก้ไขปัญหาให้กับชุมชน ปัจจุบันในเขตองค์การบริหารส่วนตำบลยมมีไฟฟ้าใช้ ดังนี้

- (๑) จำนวนครัวเรือนที่ใช้ไฟฟ้าคิดเป็นร้อยละ ๑๐๐
- (๒) ไฟฟ้าสาธารณะ จำนวน ๖๕๐ จุด ครอบคลุมถนนทุกสายในเขตองค์การบริหารส่วนตำบลยม

๕.๓ การประปา

การประปา ในพื้นที่ตำบลยมจะมีคณะกรรมการหมู่บ้านเป็นผู้ดำเนินการเองทุกหมู่ โดยทางองค์การบริหารส่วนตำบลยมได้สนับสนุนงบประมาณในการก่อสร้างและแนะนำวิธีการจัดทำบัญชีเพื่อคุมค่าใช้จ่ายในการดำเนินการในด้านประปาหมู่บ้าน

๕.๔ โทรศัพท์

- (๑) จำนวนโทรศัพท์สาธารณะในเขตพื้นที่ จำนวน - ตู้
- (๒) จำนวนชุมสายโทรศัพท์จำนวน จำนวน ๒ ชุมสาย
- (๓) หอกระจายข่าวในพื้นที่ให้บริการได้ครอบคลุมร้อยละ ๑๐๐ ของพื้นที่องค์การบริหารส่วนตำบล

๕.๕ ไปรษณีย์หรือการสื่อสารหรือการขนส่ง และวัสดุ ครุภัณฑ์

(๑) มีไปรษณีย์ประจำอำเภอท่าวังผา จำนวน ๑ แห่ง ให้บริการ เวลา ๐๘.๐๐ – ๑๖.๐๐ น. ในวันจันทร์ – เสาร์ (วันเสาร์ครึ่งวัน) หยุดวันอาทิตย์

๖. ระบบเศรษฐกิจ

๖.๑ การเกษตร

ประชากรในเขตอ.ต.ย.ม ร้อยละ ๖๐ ประกอบอาชีพเกษตรกรรม ผลผลิตทางการเกษตรที่สำคัญ ได้แก่ ข้าว พริก ข้าวโพด ดังนี้

| | | | |
|--------------------|--------|----|------------------------|
| - อาชีพเกษตรกรรม | ร้อยละ | ๖๐ | ของจำนวนประชากรทั้งหมด |
| - อาชีพเลี้ยงสัตว์ | ร้อยละ | ๘ | ของจำนวนประชากรทั้งหมด |
| - อาชีพรับจ้าง | ร้อยละ | ๑๐ | ของจำนวนประชากรทั้งหมด |
| - อาชีพค้าขาย | ร้อยละ | ๒๒ | ของจำนวนประชากรทั้งหมด |

๖.๒ การประมง

ในเขตองค์การบริหารส่วนตำบลย.ม มีจำนวนประชากรที่ขึ้นทะเบียนกับสำนักงานประมงอำเภอท่าวังผา จำนวน ๓๖๗ ราย โดยในแต่ละหมู่จะมีการเลี้ยงปลาในบ่อดินทุกหมู่บ้าน ส่วนมากจะเลี้ยงเพื่ออุปโภค จะมีจำหน่ายบ้างในบางราย แต่ถือเป็นส่วนน้อยที่จะจำหน่ายเป็นอาชีพ

๖.๓ การปศุสัตว์

- เป็นการประกอบกิจการในลักษณะเลี้ยงในครัวเรือนเป็นอาชีพหลักและอาชีพเสริม เช่น การเลี้ยงไก่ เป็ด โค สุกร กระบือ

๖.๔ การบริการ

| | | |
|------------------------|----|------|
| ร้านขายอาหาร(ขนาดเล็ก) | ๑๑ | แห่ง |
| ร้านอินเทอร์เน็ต | ๔ | แห่ง |

๖.๕ การท่องเที่ยว

- วัดศรีมงคล (วัดก่ง) ตั้งอยู่ที่ บ้านก่ง หมู่ที่ ๑
- พระธาตุจอมตั้ง ตั้งอยู่ที่ หมู่ที่ ๘ บ้านพร้าว ตำบลย.ม เป็นโบราณสถานที่เก่าแก่
- พระธาตุจอมพริก ตั้งอยู่ที่บ้านเสี้ยว หมู่ที่ ๖ ตำบลย.ม เป็นโบราณสถานที่เก่าแก่ ซึ่งเชื่อกันว่าเป็นปูชนียสถานที่บรรจุพระสารีริกธาตุของพระพุทธเจ้า สัญลักษณ์เคียงคู่พระธาตุคือต้นพริกใหญ่โบราณ
- คูเมือง ตั้งอยู่บ้านเสี้ยว หมู่ที่ ๖ ตำบลย.ม
- อ่างเก็บน้ำชลสิทธิ์ เป็นอ่างเก็บน้ำขนาดกลาง ตั้งอยู่ที่บ้านเสี้ยว หมู่ที่ ๖ ตำบลย.ม สภาพภูมิทัศน์โดยรอบยังคงความเป็นธรรมชาติป่าชุมชน และพรรณไม้หลายชนิด
- น้ำตกน้ำไคร้ ตั้งอยู่ที่ หมู่ที่ ๙ บ้านน้ำไคร้ ตำบลย.ม

๖.๖ อุตสาหกรรม

- จำนวนกิจการอุตสาหกรรมขนาดเล็ก (โรงสีขนาดเล็ก) จำนวน ๑๔ แห่ง

๖.๗ การพาณิชย์และกลุ่มอาชีพ

การพาณิชย์

| | | |
|----------------|----|--|
| ปั้มหลอด | ๙ | แห่ง |
| ปั้มหยอดเหรียญ | ๙ | แห่ง |
| บริษัท | ๓ | แห่ง (บริษัทน่านฟู้ดโปรดักส์ จำกัด, บริษัท ทีทีที พูล จำกัด) |
| ตลาดสด | ๒ | แห่ง |
| ร้านค้าต่างๆ | ๕๐ | แห่ง |

กลุ่มอาชีพ

มีกลุ่มอาชีพ จำนวน ๑ กลุ่ม

๑. กลุ่มทำปุ๋ยหมัก

๖.๘ แรงงาน

จากการสำรวจข้อมูลพื้นฐานพบว่า ประชากรที่มีอายุ ๑๕ – ๖๐ ปี อยู่ในกำลังแรงงาน ร้อยละ ๙๕ แต่ค่าแรงในพื้นที่ต่ำกว่าระดับจังหวัด โดยเฉพาะแรงงานด้านการเกษตร ประชากรอายุระหว่าง ๒๕ – ๕๐ ปี บางส่วนไปรับจ้างทำงานนอกพื้นที่ รวมทั้งแรงงานที่ไปทำงานต่างประเทศ ปัญหาที่พบคือ ประชากรต้องไปทำงานนอกพื้นที่ในเมืองที่มีโรงงานอุตสาหกรรม บริษัท ห้างร้านใหญ่ๆ มากกว่าที่จะทำงานในพื้นที่ตำบลยม ถึงแม้ว่าในปัจจุบันมีบริษัทมาเปิดกิจการในพื้นที่ แต่แรงงานส่วนใหญ่เป็นประเภทการใช้แรงงานหนัก ประชากรส่วนใหญ่จึงเลือกที่จะไปทำงานนอกพื้นที่มากกว่าในพื้นที่ตำบลยม

๗. ศาสนา ประเพณี วัฒนธรรม

๗.๑ การนับถือศาสนา

- ผู้ที่นับถือศาสนาพุทธ ร้อยละ ๙๙
 วัด ๙ แห่ง
- ผู้ที่นับถือศาสนาคริสต์ ร้อยละ ๑
 โบสถ์ ๑ แห่ง

๗.๒ ประเพณีและงานประจำปี

- ประเพณีทานสลากขมพู ประมาณเดือน ตุลาคมถึงพฤศจิกายน
- ประเพณีบรรพชา/อุปสมบทภาคฤดูร้อน ประมาณเดือน เมษายน
- ประเพณีสงฆ์น้ำพระธาตุจอมพริก/พระธาตุลอมตั้ง ประมาณเดือน เมษายน
- ประเพณีตานธรรมหลวง ประมาณเดือน กุมภาพันธ์-มีนาคม
- ประเพณีตักบาตรเทโวโรหณะ ประมาณเดือน ตุลาคม
- ประเพณีถวายเทียนจำนำพรรษา ประมาณเดือน กรกฎาคม
- ประเพณีปฏิบัติธรรมเข้านรกภูมิกรรม ประมาณเดือน ธันวาคมถึงมกราคม

๗.๓ ภูมิปัญญาท้องถิ่น ภาษาถิ่น

ภูมิปัญญาท้องถิ่น ประชาชนในเขตองค์การบริหารส่วนตำบลได้อนุรักษ์ภูมิปัญญาท้องถิ่น ได้แก่ วิธีการทำเครื่องจักสารใช้สำหรับในครัวเรือน วิธีการจับปลาธรรมชาติ

ภาษาถิ่น ส่วนมากร้อยละ ๗๐ % พูดภาษาไทยถิ่น ๓๐ % พูดภาษาพื้นเมืองน่าน

๗.๔ สินค้าพื้นเมืองและของที่ระลึก

(องค์การบริหารส่วนตำบลไม่มีสินค้าพื้นเมืองและของที่ระลึกจำหน่าย)

๘. ทรัพยากรธรรมชาติ

๘.๑ น้ำ ที่ใช้ในการอุปโภค-บริโภค เป็นน้ำที่ได้จากน้ำฝน และน้ำดิบจากลำน้ำย่าง ซึ่งจะต้องนำมาผ่านกระบวนการของระบบประปา สำหรับน้ำใต้ดินมีปริมาณน้อย ไม่สามารถนำขึ้นมาใช้ให้พอเพียงได้ และบางแห่งน้ำไม่สะอาดไม่สามารถใช้ดื่มและอุปโภคได้

๘.๒ ป่าไม้ ในเขตองค์การบริหารส่วนตำบลมีป่าไม้เป็นป่าชุมชนของแต่ละหมู่บ้านร้อยละ ๖๐

๘.๓ ภูเขา ในเขตองค์การบริหารส่วนตำบลส่วนใหญ่มีภูเขาตามแนวเขตหมู่บ้านแต่ละหมู่ทั้งตำบล

๘.๔ คุณภาพของทรัพยากรธรรมชาติ

ในพื้นที่ขององค์การบริหารส่วนตำบลส่วนมากเป็นพื้นที่สำหรับเพาะปลูก ที่อยู่อาศัย ร้านค้า สถานประกอบการ ตามลำดับ และมีพื้นที่เพียงเล็กน้อยที่เป็นพื้นที่สาธารณะ มีทรัพยากรธรรมชาติที่อุดมสมบูรณ์ ก็ได้แก่ ดิน น้ำ ต้นไม้ อากาศที่ไม่มีมลพิษ และมีสภาพแวดล้อมที่เอื้ออำนวยต่อการพัฒนา เป็นพื้นที่ราบลุ่มมีแม่น้ำไหลผ่าน ๑ สาย คือ ลำน้ำย่าง เหมาะสำหรับการเพาะปลูก

ส่วนที่ ๒

ยุทธศาสตร์องค์กรปกครองส่วนท้องถิ่น

๑. ความสัมพันธ์ระหว่างแผนพัฒนาระดับมหภาค

๑.๑ แผนยุทธศาสตร์ชาติ ๒๐ ปี

การจัดทำแผนพัฒนาขององค์การบริหารส่วนตำบลจะต้องมีความสัมพันธ์ระหว่างแผนยุทธศาสตร์ชาติ เพื่อขับเคลื่อนการพัฒนาประเทศไปสู่ความมั่นคง มั่งคั่ง และยั่งยืน โดยแผนยุทธศาสตร์ชาติ ๒๐ ปี ของประเทศไทย กำลังอยู่ระหว่างการการเสนอร่างกรอบยุทธศาสตร์ชาติต่อที่ประชุมคณะกรรมการจัดทำยุทธศาสตร์ชาติ ซึ่งขณะนี้อยู่ระหว่างการดำเนินการปรับปรุงร่างกรอบยุทธศาสตร์ชาติตามมติที่ประชุมคณะกรรมการจัดทำร่างยุทธศาสตร์ชาติ โดยร่างกรอบยุทธศาสตร์ชาติ ๒๐ ปี (พ.ศ. ๒๕๖๐ –๒๕๗๙) สรุปย่อได้ ดังนี้

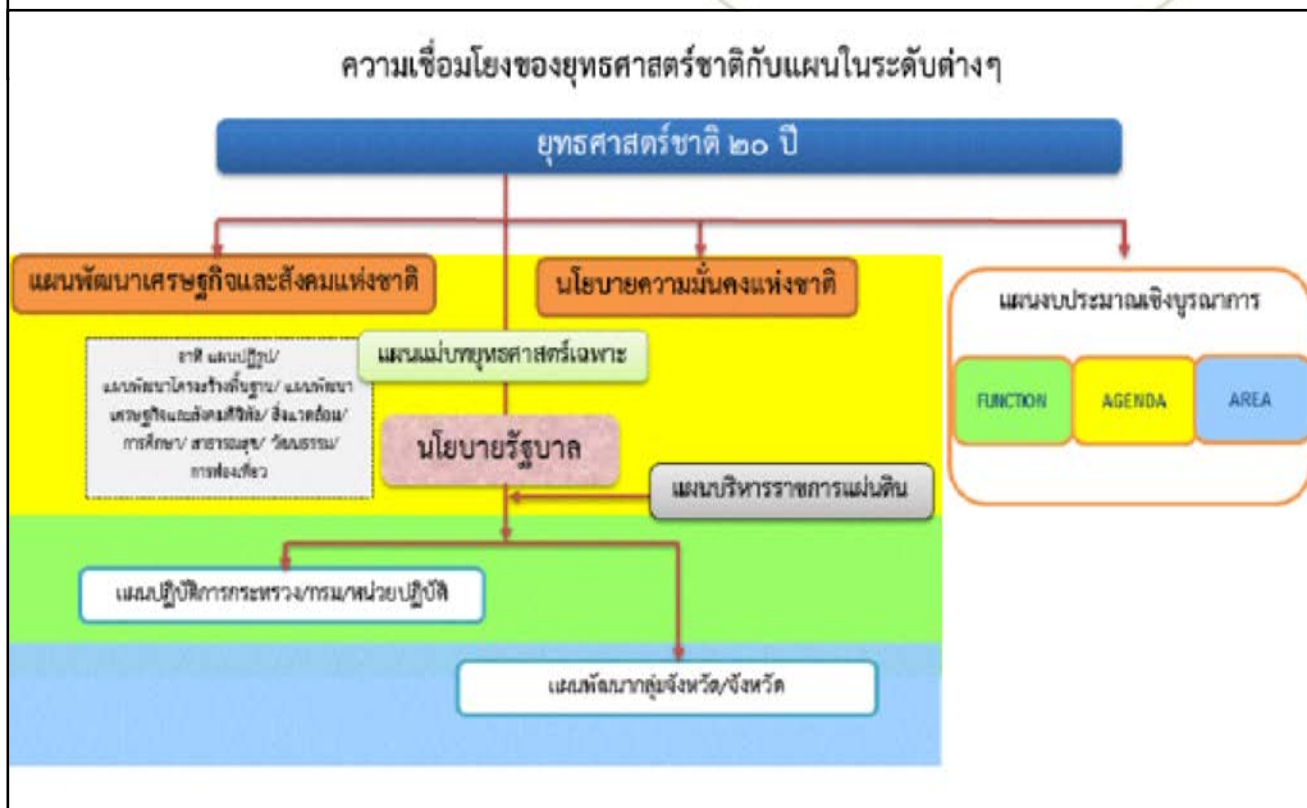

๑. ความเป็นมา

คณะรัฐมนตรีได้มีมติเมื่อวันที่ ๓๐ มิถุนายน ๒๕๕๘ เห็นชอบให้มีการจัดตั้งคณะกรรมการจัดทำยุทธศาสตร์ชาติ มีอำนาจหน้าที่ในการจัดทำร่างยุทธศาสตร์ชาติระยะ ๒๐ ปี เพื่อใช้ในการขับเคลื่อนการพัฒนาประเทศสู่ความมั่นคง มั่งคั่ง และยั่งยืน และให้เสนอร่างยุทธศาสตร์ชาติระยะ ๒๐ ปี ให้คณะรัฐมนตรีพิจารณาให้ความเห็นชอบเพื่อใช้เป็นกรอบ ในการดำเนินงานในระยะที่ ๒ ของรัฐบาล (ปี ๒๕๕๘ - ๒๕๕๙) และกรอบการปฏิรูปในระยะที่ ๓ (ปี ๒๕๖๐ เป็นต้นไป) คณะกรรมการจัดทำยุทธศาสตร์ชาติได้แต่งตั้งคณะอนุกรรมการ ๒ คณะ ได้แก่ (๑) คณะอนุกรรมการจัดทำยุทธศาสตร์ และกรอบการปฏิรูป เพื่อจัดทำร่างกรอบยุทธศาสตร์ชาติระยะ ๒๐ ปี และ (๒) คณะอนุกรรมการจัดทำแผนปฏิบัติการ ตามแนวทางการปฏิรูปประเทศเพื่อจัดทำร่างแผนปฏิบัติการตามแนวทางการปฏิรูปประเทศ (Roadmap) ภายใต้ ยุทธศาสตร์ชาติระยะ ๒๐ ปี

คณะอนุกรรมการจัดทำยุทธศาสตร์และกรอบการปฏิรูปได้ดำเนินการยกร่างกรอบยุทธศาสตร์ชาติระยะ ๒๐ ปี ตามแนวทางที่คณะรัฐมนตรีกำหนด โดยได้มีการนำความคิดเห็นและข้อเสนอแนะจากกรรมการจัดทำยุทธศาสตร์ชาติ ที่มาจากหลายภาคส่วน ได้แก่ ภาคราชการ ภาคเอกชน ภาคการเมือง และ นักวิชาการ รวมถึงได้พิจารณานำข้อคิดเห็น จากสภาปฏิรูปแห่งชาติ และความคิดเห็นจากภาคประชาชนมาเป็นข้อมูลในการยกร่างยุทธศาสตร์ชาติด้วย และได้ นำเสนอร่างกรอบยุทธศาสตร์ชาติระยะ ๒๐ ปี ต่อที่ประชุมคณะกรรมการจัดทำยุทธศาสตร์ชาติ ซึ่งขณะนี้อยู่ระหว่างการ ดำเนินการปรับปรุงร่างกรอบยุทธศาสตร์ชาติตามมติที่ประชุมคณะกรรมการจัดทำยุทธศาสตร์ชาติ

ในการดำเนินการขั้นต่อไป คณะกรรมการจัดทำยุทธศาสตร์ชาติจะนำเสนอร่างกรอบยุทธศาสตร์ชาติเพื่อขอ ความเห็นชอบจากคณะรัฐมนตรีและจะได้มีการรับฟังความคิดเห็นจากประชาชน ก่อนที่จะนำเสนอต่อสภานิติบัญญัติ แห่งชาติให้ความเห็นชอบกรอบยุทธศาสตร์ชาติมาใช้เป็นกรอบในการกำหนดทิศทางในการบริหารประเทศภายในเดือน ตุลาคม ๒๕๕๙ ซึ่งเป็นช่วงเวลาของการประกาศใช้แผนพัฒนาเศรษฐกิจและสังคมแห่งชาติ ฉบับที่ ๑๒ (ตุลาคม ๒๕๕๙ - กันยายน ๒๕๖๔) นอกจากนี้หน่วยงานต่างๆ จะได้นำแผนพัฒนาเศรษฐกิจและสังคมแห่งชาติ ซึ่งเป็นแผนระยะ ๕ ปี มา ถ่ายทอดลงสู่แผนปฏิบัติการระดับกระทรวงและแผนพัฒนารายสาขาในระหว่างที่กลไกการจัดทำยุทธศาสตร์ชาติตามร่าง รัฐธรรมนูญฉบับใหม่อยู่ระหว่างการดำเนินการ ซึ่งคาดว่าจะดำเนินการแล้วเสร็จภายในเดือนกรกฎาคม ๒๕๖๐

๒. สาระสำคัญ

๒.๑ สภาพแวดล้อม

ในช่วงทศวรรษที่ผ่านมา กระแสการเปลี่ยนแปลงที่เกิดขึ้นในโลกเป็นไปอย่างรวดเร็วและในหลากหลาย มิติทำให้ภูมิทัศน์ของโลกเปลี่ยนแปลงไปอย่างมีนัยสำคัญ โดยก่อให้เกิดโอกาสทั้งในด้านเศรษฐกิจ สังคม สิ่งแวดล้อม เทคโนโลยี และการเมืองของประเทศไทยแต่ขณะเดียวกันท่ามกลางความเปลี่ยนแปลงในด้านต่างๆ ก็มีปัจจัยเสี่ยงและภัยคุกคามที่ต้องบริหารจัดการด้วยความยากลำบากมากขึ้นกระแสนิยมและการเปลี่ยนแปลงภูมิทัศน์เศรษฐกิจของโลกได้ ส่งผลให้โครงสร้างเศรษฐกิจของประเทศไทยซึ่งเดิมมีโครงสร้างเศรษฐกิจในระบบ “เกษตรแบบพึ่งตนเอง” ต้องปรับตัว และเปลี่ยนไปเป็นระบบเศรษฐกิจที่ “พึ่งพาอุตสาหกรรมและการส่งออก” การพัฒนาในภาคเกษตรล่าช้ากว่าฐานการผลิตอื่นๆ ที่อาศัยเทคโนโลยีสมัยใหม่มากขึ้นตามลำดับโดยเฉพาะอย่างยิ่งภายใต้อิทธิพลของกระแสโลกาภิวัตน์และความก้าวหน้าอย่างรวดเร็วของเทคโนโลยีสารสนเทศ จึงมีปัญหาค่าเสื่อมค่าทางด้านรายได้ระหว่างภาคการเกษตรกับภาคอุตสาหกรรมและระหว่างสังคมในเมืองและชนบทขยายวงกว้างขึ้น และปัญหาค่าความยากจนกระจุกตัวในกลุ่มเกษตรกรรายย่อยและในภาคชนบทรวมทั้งโอกาสในการเข้าถึงข้อมูลข่าวสาร องค์ความรู้ แหล่งทุน และบริการทางสังคมที่มีคุณภาพสำหรับประชาชนที่อยู่ในพื้นที่ห่างไกลก็มีในวงแคบกว่า ในขณะที่การใช้เทคโนโลยีในภาคอุตสาหกรรมและบริการเองก็นับว่ายังอยู่ในกลุ่มประเทศที่ใช้เทคโนโลยีในระดับกลางๆ ซึ่งส่วนใหญ่ไม่สามารถพัฒนาได้เองภายในประเทศต้องนำเข้ามาจากต่างประเทศ โดยรวมประเทศไทยจึงยังใช้วัตถุดิบและแรงงานเข้มข้นในการเป็นจุดแข็งในการแข่งขัน และขับเคลื่อนการเจริญเติบโตนอกจากนี้ ในอีกด้านหนึ่งการเปลี่ยนแปลงภูมิทัศน์ของโลกและแรงขับเคลื่อนของเทคโนโลยีสมัยใหม่รวมทั้งความเชื่อมโยงอย่างใกล้ชิดของสังคมโลกได้ทำให้เกิดภัยคุกคามและความเสี่ยงด้านอื่นๆ ที่ซับซ้อนขึ้น อาทิ การก่อการร้าย โรคระบาด เครือข่ายยาเสพติดข้ามชาติ และการก่อการร้าย อาชญากรรมข้ามชาติใน

รูปแบบต่างๆ ขณะที่การเปลี่ยนแปลงภูมิอากาศโลกก็มีความผันผวนรุนแรงขึ้น ซึ่งล้วนแล้วเป็นความเสี่ยงในการดำรงชีวิตของประชาชน การบริหารจัดการทางธุรกิจ และการบริหารราชการแผ่นดินของภาครัฐ

นอกจากนั้นในช่วงต้นศตวรรษที่ ๒๑ กระแสโลกาภิวัตน์ได้ทำให้ภูมิทัศน์ทางด้านเศรษฐกิจและสังคมของโลกเปลี่ยนแปลงจากเศรษฐกิจสังคมอุตสาหกรรมมุ่งสู่เศรษฐกิจสังคมดิจิทัล ในขณะที่โอกาสทางเศรษฐกิจขยายเพิ่มขึ้น แต่ช่องว่างทางสังคมก็ยิ่งกว้างขึ้นรวมถึงช่องว่างทางดิจิทัล (digital divide) ถ้าหากไม่สามารถลดลงก็จะยิ่งทำให้ความเหลื่อมล้ำทางรายได้และโอกาสทางเศรษฐกิจและสังคมมีความแตกต่างมากขึ้น ประกอบกับในอนาคต ๒๐ ปีข้างหน้าสภาพแวดล้อมทั้งภายในและภายนอกประเทศจะมีการเปลี่ยนแปลงอย่างมีนัยสำคัญในทุกมิติ เจ็อนไซภายนอกที่สำคัญต่อการพัฒนาประเทศไทยในอนาคต ได้แก่ กระแสโลกาภิวัตน์ที่เข้มข้นขึ้นอย่างต่อเนื่องและมีความเสี่ยงและท้าทายต่อการปรับตัวมากขึ้นจากการเคลื่อนย้ายอย่างเสรีและรวดเร็วของผู้คน เงินทุน ข้อมูลข่าวสารองค์ความรู้และเทคโนโลยี และสินค้าและบริการ ขณะเดียวกันการรวมกลุ่มเศรษฐกิจในภูมิภาคนำไปสู่ความเชื่อมโยงทุกระบบในขณะที่ศูนย์รวมอำนาจทางเศรษฐกิจโลกเคลื่อนย้ายมาสู่เอเชียภายใต้สภาพแวดล้อมทางเศรษฐกิจโลกซึ่งในช่วงระยะ ๑๐ ปีข้างหน้าจะยังคงได้รับผลกระทบจากปัจจัยสำคัญหลายประการทั้งปัญหาต่อเนื่องจากวิกฤติการณ์ทางเศรษฐกิจโลกในช่วงปี ๒๕๕๑ - ๒๕๕๒ และวิกฤติการณ์ในกลุ่มประเทศยูโรโซนที่ทำให้ระดับหนี้สาธารณะในประเทศต่างๆ เพิ่มสูงขึ้นและกลายเป็นความเสี่ยงต่อความยั่งยืนทางการคลัง ขณะที่จะมีผลพวงต่อเนื่องจากการดำเนินมาตรการขยายปริมาณเงินขนาดใหญ่ในสหรัฐฯ ยุโรป และญี่ปุ่น ซึ่งเป็นความเสี่ยงให้เกิดภาวะเงินเฟ้อได้เมื่อเศรษฐกิจฟื้นตัวเต็มที่ รวมทั้งอาจมีความผันผวนของการเคลื่อนย้ายเงินทุนระหว่างประเทศ นอกจากนี้การพัฒนาด้านเทคโนโลยีสารสนเทศเข้าสู่จุดอิ่มตัวมากขึ้น ขณะที่การพัฒนาเทคโนโลยีใหม่ที่จะช่วยให้ประสิทธิภาพการผลิตของโลกเพิ่มขึ้นขนานใหญ่และเป็นวงกว้าง เช่นที่เคยเกิดขึ้นในช่วงการปฏิวัติอุตสาหกรรมยังไม่มีแนวโน้มการก่อตัวที่ชัดเจน แต่ก็มีแนวโน้มของการพัฒนาเทคโนโลยีในรูปแบบใหม่ๆ ที่จะเปิดโอกาสสำหรับการพัฒนาเศรษฐกิจรูปแบบใหม่ๆ ซึ่งภายใต้เงื่อนไขดังกล่าว เศรษฐกิจโลกในช่วง ๑๐ ปีข้างหน้ามีแนวโน้มที่จะขยายตัวต่ำกว่าเฉลี่ยร้อยละ ๕.๑ ในช่วง ๕ ปีก่อนวิกฤติเศรษฐกิจโลก (๒๕๔๖ - ๒๕๕๐) สถานการณ์ที่ตลาดโลกขยายตัวช้า แต่ประเทศต่างๆ ขยายกำลังการผลิตเพื่อยกระดับศักยภาพการผลิต การแข่งขันในตลาดโลกจะมีความรุนแรงขึ้น ขณะเดียวกันการลดลงของประชากรไทยในระยะ ๑๐ - ๑๕ ปี ข้างหน้า จะทำให้ขนาดของตลาดในประเทศขยายตัวช้าลง เจ็อนไซดังกล่าวเป็นความเสี่ยงสำหรับอนาคตของเศรษฐกิจไทยในระยะยาวหากประเทศไทยไม่เร่งปรับโครงสร้างเพื่อแก้ปัญหาจุดอ่อนและเสริมจุดแข็งให้สัมฤทธิ์ผล

ในด้านความมั่นคงของโลกก็กำลังก้าวเข้าสู่ช่วงเปลี่ยนผ่านที่สำคัญจากการปรับดุลอำนาจของสหรัฐฯ เพื่อพยายามคงบทบาทผู้นำโลกและเพื่อคานอิทธิพลและบทบาทของจีนและรัสเซียที่เพิ่มมากขึ้นในเอเชียและยุโรปนั้น น่าจะมีผลทำให้บรรยากาศด้านความมั่นคงของโลกในช่วงปี ๒๕๖๐ - ปี ๒๕๗๕ มีลักษณะผสมผสานกันทั้งความร่วมมือและความขัดแย้ง โดยขึ้นอยู่กับปัจจัยผลประโยชน์แห่งชาติทั้งในระดับทวีปภาคีและพหุภาคีเป็นองค์ประกอบสำคัญในการกำหนดนโยบายของประเทศและกลุ่มประเทศ สำหรับการเปลี่ยนแปลงด้านเทคโนโลยีอย่างรวดเร็วจะเป็นเงื่อนไขสำคัญสำหรับอนาคตของโลกและประเทศไทยเช่นกัน โดยเฉพาะอย่างยิ่งเทคโนโลยีสมัยใหม่ที่เป็นอัจฉริยะจะกระทบการดำรงชีวิตของคนและทำให้เกิดธุรกิจรูปแบบใหม่ รวมทั้งเกิดการเชื่อมต่อและการบรรจบกันของเทคโนโลยีก้าวหน้า อุตสาหกรรม และผลิตภัณฑ์ ซึ่งประเทศไทยจะต้องลงทุนด้านทรัพยากรมนุษย์และการวิจัยให้สามารถพัฒนาเทคโนโลยีสมัยใหม่ได้ เจ็อนไซการผลิตและการบริโภคที่เป็นมิตรกับสิ่งแวดล้อมก็จะเป็นเกณฑ์มาตรฐานที่กดดันให้ประเทศไทยต้องปรับเปลี่ยนไปสู่สังคมสีเขียวโดยการพัฒนาและนาเทคโนโลยีสีเขียวมาใช้ก็จะมีส่วนสำคัญ และช่วยแก้ปัญหาการลดลงของทรัพยากรต่างๆ รวมทั้งน้ำมัน ซึ่งแม้ราคาจะลดลงแต่มีผลกระทบต่อสภาพแวดล้อม จึงต้องผลักดันให้มุ่งสู่การผลิตพลังงานทดแทนในรูปแบบต่างๆ รวมทั้งพืชพลังงานที่อาจจะส่งผลกระทบต่อความมั่นคงทางอาหารของโลก

นอกจากนั้น ยังมีข้อจำกัดและความเสี่ยงสำคัญจากการเข้าสู่สังคมสูงวัยของโลกและภาวะภูมิอากาศเปลี่ยนแปลงผันผวนและภาวะโลกร้อน ทั้งนี้โครงสร้างประชากรโลกที่เข้าสู่สังคมสูงวัย แม้จะส่งผลให้เกิดโอกาสทางธุรกิจใหม่ๆ แต่มีความเสี่ยงให้เกิดการแย่งชิงแรงงานและเงินทุน รวมทั้งมีแรงกดดันต่อการใช้จ่ายงบประมาณด้านสวัสดิการและสาธารณสุขเพิ่มขึ้นในหลายๆ ประเทศกลายเป็นความเสี่ยงด้านการคลังที่สำคัญ สำหรับ ภาวะโลกร้อนและการเปลี่ยนแปลงสภาวะภูมิอากาศที่ผันผวนก่อให้เกิดภัยธรรมชาติที่ทวีความรุนแรงมากขึ้นนั้น กกดดันให้ต้องมีการปรับเปลี่ยนรูปแบบการดำเนินธุรกิจ การดำรงชีวิต การผลิตและการบริโภคที่เป็นมิตรต่อสิ่งแวดล้อมมากขึ้น ในขณะที่ความพยายาม

ในการกระจายความเจริญและการพัฒนาให้มีความทั่วถึงมากขึ้น ประกอบกับจำนวนประชากรที่เพิ่มขึ้นจะส่งผลให้ความเป็นเมืองเติบโตอย่างต่อเนื่อง ตามมาด้วยการมีข้อกำหนดของรูปแบบและกฎเกณฑ์ที่เกี่ยวข้องกับลักษณะการใช้พื้นที่และความเป็นมิตรต่อสิ่งแวดล้อม ภายใต้เงื่อนไขการเปลี่ยนแปลงดังกล่าว การยึดถือหลักการบริหารจัดการที่ดีทั้งในภาครัฐและภาคธุรกิจเอกชน การใช้ระบอบประชาธิปไตย และการปฏิบัติให้เป็นไปตามสิทธิมนุษยชนจะเข้มข้นมากขึ้น

สำหรับสถานการณ์และสภาพแวดล้อมภายในประเทศไทยนั้น ผลของการพัฒนาตั้งแต่อดีตถึงปัจจุบันทำให้ประเทศไทยมีระดับการพัฒนาที่สูงขึ้นตามลำดับ โดยถูกจัดอยู่ในกลุ่มประเทศระดับรายได้ปานกลางมาตั้งแต่ปี ๒๕๓๑ และได้ขยับสูงขึ้นมาอยู่ในกลุ่มบนของกลุ่มประเทศระดับรายได้ปานกลางตั้งแต่ปี ๒๕๕๓ และล่าสุดในปี ๒๕๕๗ รายได้ประชาชาติต่อหัวเพิ่มขึ้นเป็น ๕,๗๓๙๒ ดอลลาร์ สหรัฐ. ต่อปีฐานการผลิตและบริการหลากหลายขึ้น ฐานการส่งออกสินค้าอุตสาหกรรมใหญ่ขึ้นมาก หลายสาขาการผลิตและบริการสามารถแข่งขันและมีส่วนแบ่งในตลาดโลกสูงขึ้นและสร้างรายได้เงินตราต่างประเทศในระดับสูง อาทิ กลุ่มยานยนต์ อิเล็กทรอนิกส์และเครื่องใช้ไฟฟ้า อุตสาหกรรมอาหาร สินค้าเกษตร การท่องเที่ยว และบริการด้านสุขภาพ ฐานเศรษฐกิจที่ใหญ่ขึ้นส่งผลให้การจ้างงานเพิ่มขึ้นเป็น ๓๘.๑ ล้านคนจากประชากรวัยแรงงาน ๓๘.๖ ล้านคน อัตราการว่างงานเฉลี่ยไม่ถึงร้อยละ ๑ ปัญหาความยากจนจึงลดลงตามลำดับจากร้อยละ ๒๐.๐ ในปี ๒๕๕๐ เป็นร้อยละ ๑๐.๙ ในปี ๒๕๕๖ คุณภาพชีวิตดีขึ้นในทุกๆ ด้าน โอกาสการได้รับการศึกษา บริการสาธารณสุข บริการสาธารณะและโครงสร้างพื้นฐานต่างๆ และการคุ้มครองทางสังคม อื่นๆ รวมถึงการเข้าถึงทรัพยากรต่างๆ มีความครอบคลุมและมีคุณภาพดีขึ้นตามลำดับ ในขณะที่เดียวกันประเทศไทยก็มีความเป็นสากลมากขึ้น ความร่วมมือระหว่างประเทศไทยกับนานาชาติทั้งในรูปของทวิภาคีและพหุภาคีเพื่อเป็นกลไกและช่องทางในการสนับสนุนการพัฒนาเศรษฐกิจ สังคม และการเมืองของประเทศก็มีความก้าวหน้าไปมาก รวมทั้งกรอบความร่วมมือที่ช่วยทำให้ประเทศไทยสามารถยกระดับมาตรฐานต่างๆ ไปสู่ระดับสากลก็มีความคืบหน้ามากขึ้น

นอกจากนั้น ประสบการณ์ในช่วงวิกฤตเศรษฐกิจและการเงินในปี ๒๕๔๐ - ๒๕๔๑ ได้ส่งผลให้ภาครัฐและภาคเอกชนปรับตัวในการบริหารความเสี่ยงและสร้างภูมิคุ้มกัน ให้ดีขึ้นตามแนวคิดการบริหารจัดการที่ดีอันได้แก่ การดำเนินการที่มีประสิทธิภาพ โปร่งใส รับผิดชอบและตรวจสอบได้อย่างเป็นระบบดีขึ้น มีการกำกับดูแลวินัยทางการเงิน การคลังที่กำหนดกรอบของความยั่งยืนทางการคลังเป็นแนวปฏิบัติที่ดีขึ้นและฐานะการคลังมีความมั่นคงมากขึ้น และฐานะเงินสำรองระหว่างประเทศอยู่ในระดับสูง มีการปรับปรุงในเรื่องกฎหมาย กฎระเบียบต่างๆ ให้มีการดำเนินการอย่างเป็นระบบมากขึ้น มีการสร้างความเป็นธรรมให้กับกลุ่มต่างๆ สามารถคุ้มครองผู้บริโภคและประชาชนจากการถูกเอารัดเอาเปรียบได้ดีขึ้น ช่วยสร้างบรรยากาศของการแข่งขันในตลาด และสนับสนุนให้การดำเนินธุรกิจในประเทศไทยมีความสะดวกคล่องตัวมากขึ้น

แต่ประเทศไทยก็ยังมีจุดอ่อนในเชิงโครงสร้างหลายด้านทั้งทางเศรษฐกิจ สังคม และการเมือง จุดอ่อนสำคัญของประเทศไทยได้แก่ โครงสร้างประชากรสูงอายุมากขึ้นตามลำดับ แต่คุณภาพคนโดยเฉลี่ยยังต่ำและการออมไม่เพียงพอ ประเทศขาดแคลนแรงงานทั้งในกลุ่มทักษะฝีมือสูงและกลุ่มทักษะฝีมือระดับล่าง ผลผลิตภาพแรงงานโดยเฉลี่ยยังต่ำ ทั้งระบบเศรษฐกิจมีผลิตภาพการผลิตรวมต่ำ ต้องอาศัยการเพิ่มปริมาณเป็นแรงขับเคลื่อนหลัก ขณะที่โครงสร้างเศรษฐกิจมีสัดส่วนภาคการค้าระหว่างประเทศต่อขนาดของเศรษฐกิจสูงกว่าเศรษฐกิจภายในประเทศมาก จึงมีความอ่อนไหวและผันผวนตามปัจจัยภายนอกเป็นสำคัญ ฐานการผลิตเกษตรและบริการมีผลิตภาพการผลิตต่ำ โดยที่การใช้องค์ความรู้ เทคโนโลยี และนวัตกรรมเพื่อการเพิ่มมูลค่ายังมีน้อย การลงทุนเพื่อการวิจัยและพัฒนาไม่เพียงพอ การวิจัยที่ดำเนินการไปแล้วไม่ถูกนำมาใช้ให้เกิดประโยชน์เชิงเศรษฐกิจและสังคมได้อย่างคุ้มค่า การพัฒนานวัตกรรมมีน้อย สำหรับการดำเนินงานและการบริหารจัดการภาครัฐก็ยังมีขาดการบูรณาการจึงสิ้นเปลืองงบประมาณ การดำเนินงานเพื่อการพัฒนาภาคความต่อเนื่องประสิทธิภาพต่ำ ขาดความโปร่งใส และขาดความรับผิดชอบ ขณะที่ปัญหาคอร์รัปชันมีเป็นวงกว้าง การพัฒนาโครงสร้างพื้นฐานและระบบโลจิสติกส์รวมทั้งการบริหารจัดการน้ำยังไม่เป็นระบบโครงข่ายที่สมบูรณ์และล่าช้า การบังคับใช้กฎหมายยังขาดประสิทธิภาพ และกฎระเบียบต่างๆ ล้าสมัยไม่ทันกับการเปลี่ยนแปลง คนไทยยังมีปัญหาด้านคุณธรรมจริยธรรม ไม่เคารพสิทธิผู้อื่นและไม่ยึดผลประโยชน์ส่วนรวมเป็นสำคัญขณะที่ความเหลื่อมล้ำและความแตกแยกในสังคมไทยยังเป็นปัญหาที่ท้าทายมาก รวมทั้งปัญหาในด้านทรัพยากรธรรมชาติและสิ่งแวดล้อมที่เผชิญกับภาวะขยะล้นเมืองและสิ่งแวดล้อมเสื่อมโทรมลงในทุกด้าน

ทั้งนี้ ปัจจัยและเงื่อนไขภายในประเทศที่จะส่งผลกระทบต่ออนาคตการพัฒนาประเทศไทยที่สำคัญ ได้แก่ การเปลี่ยนแปลงโครงสร้างประชากรผู้สูงอายุอย่างสมบูรณ์ ในระยะเวลา ๒๐ ปีต่อจากนี้ไป จะมีนัยยะที่สำคัญยิ่งต่อการพัฒนาประเทศ กำลังคนในวัยเด็กและวัยแรงงานจะลดลง ผู้สูงอายุจะเพิ่มขึ้นอย่างรวดเร็วส่งผลกระทบต่อศักยภาพทางเศรษฐกิจของประเทศ รูปแบบการใช้จ่ายการลงทุนและการออม ตลอดจนค่าใช้จ่ายด้านสุขภาพ ความมั่นคงทางสังคม และคุณภาพชีวิตผู้สูงอายุ ขณะเดียวกันประเทศไทยก็เผชิญกับข้อจำกัดด้านทรัพยากร ทั้งด้านแรงงานและทรัพยากรธรรมชาติที่มีนัยยะต่อต้นทุนการผลิตและสภาพแวดล้อมความเป็นอยู่ของประชาชนนอกจากนั้นปัญหาความเหลื่อมล้ำในมิติต่างๆ ก็มีนัยยะต่อการสร้างความสามัคคีสามานฉันท์ในสังคม ข้อจำกัดต่อการยกระดับศักยภาพทุนมนุษย์ ความจำเป็นในการลงทุนเพื่อยกระดับบริการทางสังคมและโครงสร้างพื้นฐานที่มีคุณภาพอย่างทั่วถึง และการปฏิรูปกฎระเบียบและกฎหมายที่ทำให้เกิดความเป็นธรรมและลดความเหลื่อมล้ำ และที่สำคัญเงื่อนไขจำเป็นที่ต้องปรับตัวคือการแก้ปัญหาความอ่อนแอของการบริหารราชการแผ่นดิน ที่ทำให้จำเป็นต้องเร่งปฏิรูประบบราชการและการเมืองเพื่อให้เกิดการบริหารราชการที่ดี

โครงสร้างที่เป็นจุดอ่อนและการบริหารจัดการที่ขาดประสิทธิภาพและความโปร่งใสดังกล่าว จะส่งผลให้ประเทศไทยยิ่งต้องเผชิญกับแรงกดดันและความเสี่ยงมากขึ้นภายใต้สถานการณ์ที่กระแสโลกาภิวัตน์เข้มข้นขึ้น เป็นโลกไร้พรมแดนอย่างแท้จริง โดยที่การเคลื่อนย้ายของผู้คน สินค้าและบริการ เงินทุน องค์ความรู้เทคโนโลยี ข้อมูลและข่าวสารต่างๆ เป็นไปอย่างเสรี ส่งผลให้การแข่งขันในตลาดโลกรุนแรงขึ้นโดยที่ประเทศต่างๆ เร่งผลักดันการเพิ่มผลิตภาพและการพัฒนานวัตกรรมเพื่อการแข่งขัน ขณะเดียวกันความเสี่ยงและข้อจำกัดที่เกิดจากสภาพภูมิอากาศผันผวนรุนแรงต่อการดำเนินธุรกิจและการดำเนินชีวิตของผู้คนก็เพิ่มขึ้น กฎเกณฑ์และกฎระเบียบของสังคมโลกจึงมีความเข้มงวดมากขึ้นทั้งในเรื่องการปลดปล่อยมลพิษ สิทธิมนุษยชน และกฎระเบียบทางการเงิน เป็นต้นเงื่อนไขต่างๆ ดังกล่าวจะเป็นแรงกดดันให้ประเทศไทยต้องปรับตัวและมีการบริหารความเสี่ยงอย่างชาญฉลาดมากขึ้น โดยที่การปรับตัวจะต้องหยั่งรากลึกกลงไปถึงการเปลี่ยนแปลงในเชิงโครงสร้างเพื่อแก้จุดอ่อนและควบคู่ไปกับการสร้างกลไกเชิงรุกให้จุดแข็งของประเทศเป็นประโยชน์สูงสุดแก่ประชาชนส่วนใหญ่ของประเทศ ซึ่งหากไม่สามารถแก้ปัญหาและปฏิรูปให้สัมฤทธิ์ผลได้ในระยะ ๔ - ๕ ปีต่อจากนี้ไป ประเทศไทยจะสูญเสียความสามารถในการแข่งขัน รายได้เฉลี่ยของประชาชนจะไม่สามารถยกระดับให้ดีขึ้นได้ คุณภาพคนโดยเฉลี่ยจะยังต่ำ และปัญหาความเหลื่อมล้ำจะรุนแรงขึ้น รวมทั้งทรัพยากรจะร่อยหรอเสื่อมโทรมลงไปอีก และในที่สุดการพัฒนาประเทศจะไม่สามารถยั่งยืนไปได้ในระยะยาว

ทั้งนี้ เงื่อนไขในปัจจุบันและแนวโน้มการเปลี่ยนแปลงในอนาคตในทุกมิติจะส่งผลกระทบต่ออนาคตการพัฒนาประเทศไทยอย่างมากโดยเฉพาะอย่างยิ่งลักษณะในเชิงโครงสร้างทั้งทางเศรษฐกิจและสังคมภายในประเทศทั้งที่เป็นจุดแข็งและเป็นจุดอ่อนที่จะต้องเผชิญและผสมผสานกับปัจจัยภายนอกและก่อให้เกิดทั้งโอกาสและความเสี่ยงในหลากหลายมิติ การที่ประเทศไทยจะสามารถแสวงหาโอกาสจากการพัฒนาของโลกและรับมือกับภัยคุกคามเหล่านี้ได้นั้น จำเป็นจะต้องมีการวิเคราะห์แนวโน้มการเปลี่ยนแปลงในอนาคตอย่างรอบด้านขณะเดียวกันต้องวิเคราะห์ศักยภาพภายในประเทศ เพื่อเตรียมความพร้อมของประเทศต่อการเปลี่ยนแปลงเหล่านั้น โดยที่ประเทศไทยต้องปฏิรูปและปรับเปลี่ยนอย่างเป็นระบบขนานใหญ่เพื่อให้โครงสร้างทางเศรษฐกิจและสังคมของประเทศเหมาะสมกับภูมิทัศน์ใหม่ของโลกยืดหยุ่นปรับตัวได้เร็ว สามารถรับมือกับความเสี่ยงและภัยคุกคามแบบใหม่ได้ และสามารถอาศัยโอกาสจากการเปลี่ยนแปลงบริบทโลกมาสร้างประโยชน์สุขให้กับคนในชาติได้ ไม่ว่าจะเป็นการปรับโครงสร้างเศรษฐกิจและสังคม การลงทุนเพื่อพัฒนาโครงสร้างพื้นฐาน การพัฒนาทรัพยากรมนุษย์ การปรับเปลี่ยนค่านิยมและวัฒนธรรมการดำรงชีวิตการทำงาน และการเรียนรู้ ซึ่งจำเป็นอย่างยิ่งที่จะต้องอาศัยความร่วมมือจากทุกภาคส่วนในการดำเนินการร่วมกันอย่างเป็นเอกภาพมีการจัดลำดับความสำคัญและแบ่งหน้าที่รับผิดชอบอย่างชัดเจนของผู้ที่เกี่ยวข้องกับประเด็นปัญหานั้นๆ ซึ่งการดำเนินการดังกล่าวจะต้องกำหนดเป็นยุทธศาสตร์การพัฒนาประเทศในระยะยาว เพื่อกำหนดวิสัยทัศน์และเป้าหมายการพัฒนาประเทศและกรอบการทำงานของภาคส่วนต่างๆ เพื่อให้ขับเคลื่อนการพัฒนาประเทศไปสู่เป้าหมายที่กำหนดไว้

ดังนั้น จึงจำเป็นต้องกำหนดยุทธศาสตร์ที่เหมาะสมเพื่อแก้ไขจุดอ่อนและเสริมจุดแข็งให้เอื้อต่อการพัฒนาประเทศ เพื่อให้บรรลุซึ่งเป้าหมายการสร้างและรักษาไว้ซึ่งผลประโยชน์แห่งชาติในการที่จะให้ประเทศไทยมีความมั่นคงในทุกด้าน คนในชาติมีคุณภาพชีวิตที่ดีและมั่งคั่ง และประเทศสามารถพัฒนาไปได้อย่างยั่งยืน ทั้งนี้การวิเคราะห์ให้ได้ข้อสรุปเกี่ยวกับจุดแข็ง จุดอ่อน โอกาสและข้อจำกัดรวมทั้งความเสี่ยงของประเทศ จะนำไปสู่การกำหนดตำแหน่งเชิง

ยุทธศาสตร์และเป้าหมายของประเทศที่ชัดเจนและได้รับการยอมรับร่วมกันในสังคมไทยที่จะส่งผลให้เกิดการผนึกกำลัง และระดมทรัพยากรอย่างมีประสิทธิภาพในการขับเคลื่อนการพัฒนาไปในทิศทางที่สอดคล้องกัน การดำเนินการมี บูรณาการและเป็นเอกภาพภายใต้การมองภาพอนาคตของประเทศที่เป็นภาพเดียวกัน

อย่างไรก็ตามในช่วงที่ผ่านมา ประเทศไทยมิได้มีการกำหนดวิสัยทัศน์ประเทศ เป้าหมายและยุทธศาสตร์ ของประเทศในระยะยาว การบริหารราชการแผ่นดินของฝ่ายบริหารจึงให้ความสำคัญกับนโยบายพรรคการเมืองหรือนโยบายของรัฐบาลซึ่งเมื่อมีการเปลี่ยนรัฐบาลก็ทำให้การดำเนินนโยบายขาดความต่อเนื่อง ถือเป็น การสูญเสียโอกาสและ สิ้นเปลืองทรัพยากรของประเทศ ดังนั้น เพื่อเป็นการปฏิรูประบบการบริหารราชการแผ่นดินของประเทศไทยให้มี เป้าหมายการพัฒนาในระยะยาว

และเพื่อเป็นการกำหนดให้ฝ่ายบริหารมีความรับผิดชอบที่จะต้องขับเคลื่อนประเทศไปสู่เป้าหมายที่เป็นที่ยอมรับร่วมกัน และเป็นเอกภาพ ประเทศไทยจำเป็นต้องมี “ยุทธศาสตร์ชาติ” ซึ่งภายใต้ยุทธศาสตร์ชาติ ประเทศไทยต้องปฏิรูปและ ปรับเปลี่ยนอย่างเป็นระบบขนานใหญ่ เพื่อให้โครงสร้างทางเศรษฐกิจและสังคมของประเทศเหมาะสมกับภูมิทัศน์ใหม่ของ โลกยืดหยุ่นปรับตัวได้เร็ว สามารถรับมือกับความเสี่ยงและภัยคุกคามแบบใหม่ได้ และสามารถอาศัยโอกาสจากการ เปลี่ยนแปลงบริบทโลกมาสร้างประโยชน์สุขให้กับคนในชาติได้ จะต้องมีการกำหนดวิสัยทัศน์ เป้าหมายของประเทศ และทิศทางในการขับเคลื่อนประเทศให้สอดคล้องกับประเด็นการเปลี่ยนแปลงและความท้าทายต่างๆ ของบริบทโลก และ บริบทการพัฒนาภายในประเทศ

การกำหนดให้มี “ยุทธศาสตร์ชาติ” เพื่อเป็นยุทธศาสตร์ในการพัฒนาประเทศในระยะยาว พร้อมกับการ ปฏิรูปและการพัฒนาระบบและกลไกการบริหารราชการแผ่นดินในการขับเคลื่อนยุทธศาสตร์ให้สามารถนำไปสู่การ ปฏิบัติอย่างจริงจังจะช่วยยกระดับคุณภาพของประเทศไทยในทุกภาคส่วนและนำพาประเทศไทยให้หลุดพ้นหรือบรรเทา ความรุนแรงของสภาพปัญหาที่เกิดขึ้นในปัจจุบัน ทั้งปัญหาทางเศรษฐกิจ ปัญหาความเหลื่อมล้ำ ปัญหาการทุจริต คอร์รัปชัน และปัญหาความขัดแย้งในสังคม รวมถึงสามารถรับมือกับภัยคุกคามและบริหารจัดการกับความเสี่ยงที่จะ เกิดขึ้นในอนาคต และสามารถเปลี่ยนผ่านประเทศไทยไปพร้อมๆ กับการเปลี่ยนแปลงภูมิทัศน์ใหม่ของโลกได้ซึ่งจะทำให้ ประเทศไทยยังคงรักษาบทบาทสำคัญในเวทีโลก สามารถดำรงรักษาความเป็นชาติที่มีความมั่นคงทางเศรษฐกิจ สังคม และวัฒนธรรม และคนไทยในประเทศมีความอยู่ดีมีสุขอย่างถ้วนหน้ากันสาระสำคัญของยุทธศาสตร์ชาติซึ่งคณะกรรมการ จัดทำยุทธศาสตร์ชาติกำลังดำเนินการร่างอยู่ในขณะนี้ จะประกอบด้วยวิสัยทัศน์และเป้าหมายของชาติที่คนไทยทุกคนต้องการบรรลุร่วมกันรวมทั้งนโยบายแห่งชาติและมาตรการเฉพาะ ซึ่งเป็นแนวทาง ทิศทางและวิธีการที่ทุกองค์กรและ คนไทยทุกคนต้องมุ่งดำเนินการไปพร้อมกันอย่างประสานสอดคล้อง เพื่อให้บรรลุซึ่งสิ่งที่คนไทยทุกคนต้องการ คือ ประเทศไทยมั่นคง มั่งคั่ง และยั่งยืน ในทุกสาขาของกำลังอำนาจแห่งชาติ อันได้แก่ การเมืองภายในประเทศ การเมือง ต่างประเทศเศรษฐกิจ สังคมจิตวิทยา การทหาร วิทยาศาสตร์และเทคโนโลยีการพลังงาน ทรัพยากรธรรมชาติและ สิ่งแวดล้อม และเทคโนโลยีสารสนเทศและการสื่อสาร

๒.๒ วิสัยทัศน์

วิสัยทัศน์ “ประเทศไทยมีความมั่นคง มั่งคั่ง ยั่งยืน เป็นประเทศพัฒนาแล้ว ด้วยการพัฒนาตามหลัก ปรัชญาของเศรษฐกิจพอเพียง”หรือเป็นคติพจน์ประจำชาติว่า “มั่นคง มั่งคั่ง ยั่งยืน” ทั้งนี้วิสัยทัศน์ดังกล่าวจะต้อง สนองต่อผลประโยชน์แห่งชาติ อันได้แก่การมีเอกราช อธิปไตย และบูรณภาพแห่งเขตอำนาจรัฐ การดำรงอยู่อย่าง มั่นคง ยั่งยืนของสถาบันหลักของชาติ การดำรงอยู่อย่างมั่นคงของชาติและประชาชนจากภัยคุกคามทุกรูปแบบ การอยู่ ร่วมกันในชาติอย่างสันติสุขเป็นปึกแผ่นมีความมั่นคงทางสังคมท่ามกลางพหุสังคมและการมีเกียรติและศักดิ์ศรีของความ เป็นมนุษย์ ความเจริญเติบโตของชาติความเป็นธรรมและความอยู่ดีมีสุขของประชาชน ความยั่งยืนของฐาน ทรัพยากรธรรมชาติสิ่งแวดล้อม ความมั่นคงทางพลังงานและอาหารความสามารถในการรักษาผลประโยชน์ของชาติ ภายใต้การเปลี่ยนแปลงของสถานะแวดล้อมระหว่างประเทศและการอยู่ร่วมกันอย่างสันติประสานสอดคล้องกัน ด้าน ความมั่นคงในประชาคมอาเซียนและประชาคมโลกอย่างมีเกียรติและศักดิ์ศรีไม่เป็นภาระของโลกและสามารถเกื้อกูล ประเทศที่มีศักยภาพทางเศรษฐกิจที่ดีเยี่ยมกว่า

วิสัยทัศน์ : “ประเทศมีความมั่นคง มั่งคั่ง ยั่งยืน เป็นประเทศพัฒนาแล้ว ด้วยการพัฒนาตามปรัชญาของเศรษฐกิจพอเพียง”



ความมั่นคง

- **การมีความมั่นคงปลอดภัย** จากภัยและการเปลี่ยนแปลงทั้งภายในประเทศ และ ภายนอกประเทศ ในทุกระดับ ทั้งระดับประเทศ สังคม ชุมชน ครอบครัว และปัจเจกบุคคล และมีความมั่นคงในทุกมิติ ทั้งมิติเศรษฐกิจ สังคม สิ่งแวดล้อม และการเมือง
- **ประเทศ มีความมั่นคงในเอกราชและอธิปไตย** มีสถาบันชาติ ศาสนา พระมหากษัตริย์ที่เข้มแข็ง เป็นศูนย์กลางและเป็นที่ยึดเหนี่ยวจิตใจของประชาชน ระบบการเมืองที่มั่นคงเป็นกลางที่ไม่ไปสู่อำนาจการบริหารประเทศที่ติดมือและไปรังแกชนกลุ่มน้อย
- **สังคม มีความปรองดองและความสามัคคี** สามารถเฝ้าก้าดั๊งเพื่อพัฒนาประเทศ ชุมชน มีความเข้มแข็ง ครอบครัว มีความอบอุ่น
- **ประชาชน มีความมั่นคงในชีวิต** มีงานและรายได้ที่มั่นคงพอเพียงกับการดำรงชีวิต มีที่อยู่อาศัยและความปลอดภัยในชีวิตทรัพย์สิน
- **ฐานทรัพยากรและสิ่งแวดล้อม** มีความมั่นคงของอาหารพลังงาน และน้ำ



ความมั่งคั่ง

- **ประเทศไทยมีการขยายตัวของเศรษฐกิจอย่างต่อเนื่อง** ยก ระดับเป็นประเทศในกลุ่มประเทศรายได้สูง ความเหลื่อมล้ำของการพัฒนาลดลง ประชากรได้รับผลประโยชน์จากการพัฒนาอย่างเท่าเทียมกันมากขึ้น
- **เศรษฐกิจมีความสามารถในการแข่งขันสูง** สามารถสร้างรายได้ทั้งจากภายในและภายนอกประเทศ สร้างฐานเศรษฐกิจและสังคมแห่งอนาคต และเป็นจุดสำคัญของการเชื่อมโยงในภูมิภาคทั้งการคมนาคมขนส่ง การผลิต การค้า การลงทุน และการทำธุรกิจ มีบทบาทสำคัญในระดับภูมิภาคและระดับโลก เกิดสายสัมพันธ์ทางเศรษฐกิจและการค้าอย่างมีพลัง
- **ความสมบูรณ์ในทุน** ที่จะสามารถสร้างการพัฒนาต่อเนื่อง ได้แก่ ทุนมนุษย์ ทุนทางปัญญา ทุนทางการเงิน ทุนที่เป็นเครื่องมือ เครื่องจักร ทุนทางสังคม และทุนทรัพยากรธรรมชาติและสิ่งแวดล้อม



ความยั่งยืน

- **การพัฒนาที่สามารถสร้างความเจริญ** รายได้ และคุณภาพชีวิตของประชาชนให้เพิ่มขึ้นอย่างต่อเนื่อง ซึ่งเป็นการเจริญเติบโตของเศรษฐกิจที่ไม่ใช้ทรัพยากรธรรมชาติเกินพอดี ไม่สร้างสถานะต่อสิ่งแวดล้อมจนเกินความสามารถในการรองรับและเยียวยาของระบบนิเวศน์
- **การผลิตและการบริโภคเป็นมิตรกับสิ่งแวดล้อม** และสอดคล้องกับกฎระเบียบของประชาคมโลกซึ่งเป็นที่ยอมรับร่วมกัน ความอุดมสมบูรณ์ของทรัพยากรธรรมชาติและสิ่งแวดล้อมมีคุณภาพดีขึ้น คนมีความรับผิดชอบต่อสังคม มีความเอื้ออาทร เสียสละเพื่อผลประโยชน์ส่วนรวม
- **มุ่งประโยชน์ส่วนรวมอย่างยั่งยืน** ให้มีความสำคัญกับการมีส่วนร่วมของประชาชนทุกภาคส่วน เพื่อการพัฒนาในทุกระดับอย่างสมดุล มีเสถียรภาพ และยั่งยืน
- **ประชาชนทุกภาคส่วนในสังคม** ยึดถือและปฏิบัติตามปรัชญาของเศรษฐกิจพอเพียง

อนาคตประเทศไทย ปี ๒๕๗๙ : ร่วมมือกันขับเคลื่อนประเทศให้ก้าวไปสู่.....

เศรษฐกิจและสังคมไทยมีการพัฒนาอย่างมั่นคงและยั่งยืน โดยสถาบันหลักของชาติดำรงอยู่อย่างมั่นคงเป็นจุดยึดเหนี่ยวของสังคม มีความสามัคคีของคนในชาติ มีความสงบและอยู่ร่วมกันอย่างสันติสุขในทุกพื้นที่ และมีระดับรายได้ในกลุ่มประเทศรายได้สูง มีความเป็นธรรมในสังคมและความเหลื่อมล้ำลดลงในทุกมิติ ประเทศไทยมีบทบาทสำคัญในภูมิภาคและโลก

ระบบเศรษฐกิจมีความเป็นชาติการค้าบนฐานการขยายตัวของการค้าส่งค้าปลีกและเศรษฐกิจดิจิทัลที่เข้มข้นขึ้น มีการเติบโตอย่างมีคุณภาพ กระจายฐานการผลิตและบริการไปในพื้นที่ต่างๆ อย่างทั่วถึง มีเสถียรภาพ แข่งขันบนฐานการพัฒนานวัตกรรม และมีฐานการผลิตบริการ และลงทุนที่เชื่อมโยงในอาเซียน เพื่อให้ประเทศไทยเข้าสู่การมีรายได้สูงภายในปี ๒๕๗๙ และเข้าสู่การเป็นประเทศพัฒนาแล้ว โดย

- **ภาคเกษตร** เป็นฐานการผลิต bio-bases ที่สำคัญ เป็นฐานการผลิตอาหารที่มั่นคงและปลอดภัย และเป็นฐานการผลิตที่มีผลิตภาพการผลิตสูง มีระบบบริหารจัดการที่ดีด้านประมง
- **ภาคอุตสาหกรรม** ฐานอุตสาหกรรมเดิมมีศักยภาพสูงขึ้น มีอุตสาหกรรมอนาคตที่ได้รับการพัฒนาให้เป็นฐานรายได้ใหม่ โดยมุ่งสู่การเป็นศูนย์กลางการผลิต การค้า และการลงทุนในอนุภูมิภาคและภูมิภาคอาเซียน เช่น ศูนย์การผลิตรถยนต์และชิ้นส่วนและศูนย์ทดสอบและวิจัยพัฒนารถยนต์และชิ้นส่วนของเอเชีย ศูนย์กลางการผลิตพลังงาน/วัสดุชีวภาพของภูมิภาคอาเซียน ศูนย์กลางการผลิตอุตสาหกรรมดิจิทัล เป็นต้น
- **ภาคบริการ** ธุรกิจบริการเดิมได้รับการพัฒนากระดับคุณภาพและศักยภาพให้สูงขึ้น เช่น การขนส่ง ทั้งทางบก ทางอากาศ และทางทะเล และส่งเสริมธุรกิจบริการอนาคตให้เป็นฐานรายได้ใหม่ โดยมุ่งสู่การเป็นศูนย์กลางการลงทุนและการให้บริการของภูมิภาคอาเซียน เช่น ศูนย์กลางการให้บริการสุขภาพของภูมิภาคอาเซียน เมืองหลวงแห่งการท่องเที่ยวและบริการของอาเซียน ศูนย์บริการทางการเงิน การศึกษานานาชาติ และบริการด้านโลจิสติกส์ เป็นต้น
- **วิสาหกิจและการดำเนินธุรกิจ** วิสาหกิจขนาดกลาง ขนาดย่อมเข้มแข็ง เป็นฐานการผลิตและบริการที่สำคัญของประเทศ

คนไทยในอนาคต มีศักยภาพในการร่วมกันพัฒนาประเทศ สามารถปรับตัวรองรับบริหารพัฒนาในอนาคต มีความพร้อมทั้งกาย ใจ สติปัญญา มีทักษะในการวิเคราะห์อย่างมีเหตุผล มีการเรียนรู้ตลอดชีวิต มีภูมิคุ้มกันต่อการเปลี่ยนแปลง มีจิตสำนึกวัฒนธรรมที่ดีงาม รู้คุณค่าความเป็นไทย และมีความรับผิดชอบ เป็นรากฐานที่มั่นคงของชุมชนสังคม รัชชาติ และสถาบันพระมหากษัตริย์

สังคมไทยเป็นสังคมที่เป็นธรรม มีความเหลื่อมล้ำน้อย อัตราความยากจนต่ำ มีการกระจายโอกาสการเข้าถึงทรัพยากรการสร้างฐานอาชีพ บริการทางสังคมที่มีคุณภาพ และกระบวนการยุติธรรมอย่างทั่วถึง ไม่คอร์รัปชัน โดยที่ประชาชนทุกช่วงวัยมีคุณภาพชีวิตที่ดี ครอบครัวอยู่ดีมีสุข

เศรษฐกิจและสังคมพัฒนาอย่างเป็นมิตรกับสิ่งแวดล้อม เป็นประเทศที่มีระบบเศรษฐกิจสีเขียว ระดับการปล่อยก๊าซคาร์บอนไดออกไซด์ต่ำ มีพื้นที่สีเขียวเพิ่มขึ้น ประชาชนมีพฤติกรรมการผลิตและการบริโภคที่เป็นมิตรต่อสิ่งแวดล้อม

ระบบการบริหารภาครัฐมีประสิทธิภาพ ทันสมัย รับผิดชอบ โปร่งใส ตรวจสอบได้และประชาชนมีส่วนร่วม กระจายอำนาจและมีการกำหนดภารกิจที่เหมาะสมระหว่างส่วนกลาง ภูมิภาค และท้องถิ่น

ในการที่จะบรรลุวิสัยทัศน์และทำให้ประเทศไทยพัฒนาไปสู่อนาคตที่พึงประสงค์นั้น จำเป็นจะต้องมีการวางแผนและกำหนดยุทธศาสตร์การพัฒนาในระยะยาว และกำหนดแนวทางการพัฒนาของทุกภาคส่วนให้ขับเคลื่อนไปในทิศทางเดียวกัน ดังนั้น จึงจำเป็นต้องกำหนดยุทธศาสตร์ชาติในระยะยาว เพื่อถ่ายทอดแนวทางการพัฒนาสู่การปฏิบัติในแต่ละช่วงเวลาอย่างต่อเนื่องและมีการบูรณาการ และสร้างความเข้าใจถึงอนาคตของประเทศไทยร่วมกัน และเกิดการรวมพลังของทุกภาคส่วนในสังคมทั้งประชาชน เอกชน ประชาสังคมในการขับเคลื่อนการพัฒนาเพื่อการสร้างและรักษาไว้ซึ่งผลประโยชน์แห่งชาติและบรรลุวิสัยทัศน์ “ประเทศไทยมีความมั่นคง มั่งคั่ง ยั่งยืนเป็นประเทศพัฒนาแล้ว ด้วยการพัฒนาตามหลักปรัชญาของเศรษฐกิจพอเพียง” หรือคติพจน์ประจำชาติ “มั่นคง มั่งคั่ง ยั่งยืน” เพื่อให้ประเทศมีขีดความสามารถในการแข่งขัน มีรายได้สูงอยู่ในกลุ่มประเทศพัฒนาแล้ว คนไทยมีความสุข อยู่ดี กินดี สังคมมีความมั่นคง เสมอภาคและเป็นธรรม ซึ่งยุทธศาสตร์ชาติที่จะใช้เป็นกรอบแนวทางการพัฒนาในระยะ ๒๐ ปีต่อจากนี้ไป จะประกอบด้วย ๖ ยุทธศาสตร์ ได้แก่ (๑) ยุทธศาสตร์ด้านความมั่นคง (๒) ยุทธศาสตร์ด้านการสร้างความสามารถในการแข่งขัน (๓) ยุทธศาสตร์การพัฒนาและเสริมสร้างศักยภาพคน (๔) ยุทธศาสตร์ด้านการสร้างโอกาสความเสมอภาคและเท่าเทียมกันทางสังคม (๕) ยุทธศาสตร์ด้านการสร้างการเติบโตบนคุณภาพชีวิตที่เป็นมิตรกับสิ่งแวดล้อม และ (๖) ยุทธศาสตร์ด้านการปรับสมดุลและพัฒนาระบบการบริหารจัดการภาครัฐ โดยมีสาระสำคัญของแต่ละยุทธศาสตร์ สรุปได้ ดังนี้

๒.๓.๑ ยุทธศาสตร์ด้านความมั่นคง มีเป้าหมายทั้งในการสร้างเสถียรภาพภายในประเทศและช่วยลดและป้องกันภัยคุกคามจากภายนอก รวมทั้งสร้างความเชื่อมั่นในกลุ่มประเทศอาเซียนและประชาคมโลกที่มีต่อประเทศไทย กรอบแนวทางที่ต้องให้ความสำคัญ อาทิ

- (๑) การเสริมสร้างความมั่นคงของสถาบันหลักและการปกครองระบอบประชาธิปไตยอันมีพระมหากษัตริย์ทรงเป็นประมุข
- (๒) การปฏิรูปกลไกการบริหารประเทศและพัฒนาความมั่นคงทางการเมือง ขจัดคอร์รัปชัน สร้างความเชื่อมั่นในกระบวนการยุติธรรม
- (๓) การรักษาความมั่นคงภายในและความสงบเรียบร้อยภายใน ตลอดจนการบริหารจัดการความมั่นคงชายแดนและชายฝั่งทะเล
- (๔) การพัฒนาระบบ กลไก มาตรการและความร่วมมือระหว่างประเทศทุกระดับ และรักษาคุณภาพความสัมพันธ์กับประเทศมหาอำนาจ เพื่อป้องกันและแก้ไขปัญหาความมั่นคงรูปแบบใหม่
- (๕) การพัฒนาเสริมสร้างศักยภาพการเผชิญกำลังป้องกันประเทศ การรักษาความสงบเรียบร้อยภายในประเทศสร้างความร่วมมือกับประเทศเพื่อนบ้านและมิตรประเทศ
- (๖) การพัฒนาระบบการเตรียมพร้อมแห่งชาติและระบบบริหารจัดการภัยพิบัติ รักษาความมั่นคงของฐานทรัพยากรธรรมชาติ สิ่งแวดล้อม
- (๗) การปรับกระบวนการทำงานของกลไกที่เกี่ยวข้องจากแนวตั้งสู่แนวนอนมากขึ้น

๒.๓.๒ ยุทธศาสตร์ด้านการสร้างความสามารถในการแข่งขัน เพื่อให้ประเทศไทยสามารถพัฒนาไปสู่การเป็นประเทศพัฒนาแล้ว ซึ่งจำเป็นต้องยกระดับผลผลิตภาพการผลิตและการใช้วัตกรรมการเพิ่มความสามารถในการแข่งขันและการพัฒนาอย่างยั่งยืน ทั้งในสาขาอุตสาหกรรม เกษตรและบริการ การสร้างความมั่นคงและปลอดภัยด้านอาหาร การเพิ่มขีดความสามารถทางการค้าและการเป็นผู้ประกอบการ รวมทั้งการพัฒนาฐานเศรษฐกิจแห่งอนาคต ทั้งนี้ภายใต้กรอบการปฏิรูปและพัฒนาปัจจัยเชิงยุทธศาสตร์ทุกด้าน อันได้แก่โครงสร้างพื้นฐานและระบบโลจิสติกส์ วิทยาศาสตร์ เทคโนโลยีและนวัตกรรม การพัฒนาทุนมนุษย์ และการบริหารจัดการทั้งในภาครัฐและภาคธุรกิจเอกชน กรอบแนวทางที่ต้องให้ความสำคัญ อาทิ

(๑) การพัฒนาสมรรถนะทางเศรษฐกิจ ได้แก่การรักษาเสถียรภาพเศรษฐกิจและสร้างความเชื่อมั่น การส่งเสริมการค้าและการลงทุนที่อยู่บนการแข่งขันที่เป็นธรรมและรับผิดชอบต่อสังคม ตลอดจนการพัฒนาประเทศสู่ความเป็นชาติการค้า เพื่อให้ได้ประโยชน์จากห่วงโซ่มูลค่าในภูมิภาค และเป็นการยกระดับไปสู่ส่วนบนของห่วงโซ่มูลค่ามากขึ้น

(๒) การพัฒนาภาคการผลิตและบริการ บนฐานของการพัฒนานวัตกรรมและมีความเป็นมิตรต่อสิ่งแวดล้อม โดยมีการใช้ดิจิทัลและการค้าที่เข้มข้นเพื่อสร้างมูลค่าเพิ่มและขยายกิจกรรมการผลิตและบริการ โดยมุ่งสู่ความเป็นเลิศในระดับโลกและในระดับภูมิภาคในอุตสาหกรรมหลายสาขา และในภาคบริการที่หลากหลายตามรูปแบบการดำเนินชีวิตและการดำเนินธุรกิจที่เปลี่ยนไป รวมทั้งเป็นแหล่งอาหารคุณภาพ สะอาดและปลอดภัยของโลก

- ภาคเกษตร โดยเสริมสร้างฐานการผลิตให้เข้มแข็งและยั่งยืน เพิ่มขีดความสามารถในการแข่งขันของภาคเกษตรส่งเสริมเกษตรกรรายย่อยให้ปรับไปสู่การทำเกษตรยั่งยืนที่เป็นมิตรกับสิ่งแวดล้อมและรวมกลุ่มเกษตรกรในการพัฒนาอาชีพที่เข้มแข็ง และการพัฒนาสินค้าเกษตรที่มีศักยภาพและอาหารคุณภาพ สะอาด และปลอดภัย

- ภาคอุตสาหกรรม โดยพัฒนาอุตสาหกรรมศักยภาพ ยกย่องการพัฒนาอุตสาหกรรมปัจจุบันที่มีศักยภาพสูง และพัฒนาอุตสาหกรรมอนาคตที่มีศักยภาพ โดยการใช้ดิจิทัลและการค้ามาเพิ่มมูลค่าและยกระดับห่วงโซ่มูลค่าในระดับสูงขึ้น

- ภาคบริการ โดยขยายฐานการบริการให้มีความหลากหลาย ความเป็นเลิศและเป็นมิตรต่อสิ่งแวดล้อม โดยการยกระดับบริการที่เป็นฐานรายได้เดิม เช่น การท่องเที่ยว และพัฒนาให้ประเทศไทยเป็นศูนย์กลางการให้บริการสุขภาพ ธุรกิจบริการด้านการเงินและธุรกิจบริการที่มีศักยภาพอื่นๆ เป็นต้น

(๓) การพัฒนาผู้ประกอบการและเศรษฐกิจชุมชน พัฒนาทักษะผู้ประกอบการ ยกย่องผลิตภาพแรงงาน และพัฒนาวิสาหกิจขนาดกลางและขนาดย่อม (SMEs) สู่สากล และพัฒนาวิสาหกิจชุมชนและสถาบันเกษตรกร

(๔) การพัฒนาพื้นที่เศรษฐกิจพิเศษและเมืองพัฒนาเขตเศรษฐกิจพิเศษชายแดน และพัฒนาระบบเมืองศูนย์กลางความเจริญ จัดระบบผังเมืองที่มีประสิทธิภาพและมีส่วนร่วม มีการจัดการสิ่งแวดล้อมเมือง และโครงสร้างพื้นฐานทางสังคมและเศรษฐกิจที่สอดคล้องกับศักยภาพ

(๕) การลงทุนพัฒนาโครงสร้างพื้นฐาน ในด้านการขนส่ง ด้านพลังงาน ระบบเทคโนโลยีสารสนเทศและการสื่อสารและการวิจัยและพัฒนา

(๖) การเชื่อมโยงกับภูมิภาคและเศรษฐกิจโลกสร้างความเป็นหุ้นส่วนการพัฒนากับนานาชาติ ส่งเสริมความร่วมมือกับนานาชาติในการสร้างความมั่นคงด้านต่างๆ เพิ่มบทบาทของไทยในองค์กรระหว่างประเทศ รวมถึงสร้างองค์ความรู้ด้านการต่างประเทศ

๒.๓.๓ ยุทธศาสตร์การพัฒนาและเสริมสร้างศักยภาพคน เพื่อพัฒนาคนและสังคมไทยให้เป็นรากฐานที่แข็งแกร่งของประเทศมีความพร้อมทางกาย ใจ สติปัญญา มีความเป็นสากล มีทักษะการคิดวิเคราะห์อย่างมีเหตุผล มีระเบียบวินัย เคารพกฎหมาย มีคุณธรรมจริยธรรม รู้คุณค่าความเป็นไทย มีครอบครัวที่มั่นคง กรอบแนวทางที่ต้องให้ความสำคัญ อาทิ

(๑) การพัฒนาสุขภาพคนตลอดช่วงชีวิตให้สนับสนุนการเจริญเติบโตของประเทศ

(๒) การยกระดับคุณภาพการศึกษาและการเรียนรู้ให้มีคุณภาพ เท่าเทียม และทั่วถึง

(๓) การปลูกฝังระเบียบวินัย คุณธรรม จริยธรรมค่านิยมที่พึงประสงค์

(๔) การสร้างเสริมให้คนมีสุขภาพที่ดี

(๕) การสร้างความอยู่ดีมีสุขของครอบครัวไทยเสริมสร้างบทบาทของสถาบันครอบครัวในการบ่มเพาะจิตใจ

ให้เข้มแข็ง

๒.๓.๔ ยุทธศาสตร์ด้านการสร้างโอกาสความเสมอภาคและเท่าเทียมกันทางสังคม เพื่อเร่งกระจายโอกาสการพัฒนาและสร้างความมั่นคงให้ทั่วถึง ลดความเหลื่อมล้ำไปสู่สังคมที่เสมอภาคและเป็นธรรม กรอบแนวทางที่ต้องให้ความสำคัญ อาทิ

(๑) การสร้างความมั่นคงและการลดความเหลื่อมล้ำทางด้านเศรษฐกิจและสังคม

(๒) การพัฒนาระบบบริการและระบบบริหารจัดการสุขภาพ

(๓) การสร้างสภาพแวดล้อมและนวัตกรรมที่เอื้อต่อการดำรงชีวิตในสังคมสูงวัย

(๔) การสร้างความเข้มแข็งของสถาบันทางสังคมทุนทางวัฒนธรรมและความเข้มแข็งของชุมชน

(๕) การพัฒนาการสื่อสารมวลชนให้เป็นกลไกในการสนับสนุนการพัฒนา

๒.๓.๕ ยุทธศาสตร์ด้านการสร้างการเติบโตบนคุณภาพชีวิตที่เป็นมิตรต่อสิ่งแวดล้อม เพื่อเร่งอนุรักษ์ฟื้นฟูและสร้างความมั่นคงของฐานทรัพยากรธรรมชาติ และมีความมั่นคงด้านน้ำ รวมทั้งมีความสามารถในการป้องกันผลกระทบและปรับตัวต่อการเปลี่ยนแปลงสภาพภูมิอากาศและภัยพิบัติธรรมชาติ และพัฒนามุ่งสู่การเป็นสังคมสีเขียว กรอบแนวทางที่ต้องให้ความสำคัญ อาทิ

(๑) การจัดระบบอนุรักษ์ ฟื้นฟูและป้องกันการทำลายทรัพยากรธรรมชาติ

(๒) การวางระบบบริหารจัดการน้ำให้มีประสิทธิภาพทั้ง ๒๕ ลุ่มน้ำ เน้นการปรับระบบการบริหารจัดการ

อุทกภัยอย่างบูรณาการ

- (๓) การพัฒนาและใช้พลังงานที่เป็นมิตรกับสิ่งแวดล้อม
- (๔) การพัฒนาเมืองอุตสาหกรรมเชิงนิเวศและเมืองที่เป็นมิตรกับสิ่งแวดล้อม
- (๕) การร่วมลดปัญหาโลกร้อนและปรับตัวให้พร้อมกับการเปลี่ยนแปลงสภาพภูมิอากาศ
- (๖) การใช้เครื่องมือทางเศรษฐศาสตร์และนโยบายการคลังเพื่อสิ่งแวดล้อม

๒.๓.๖ ยุทธศาสตร์ด้านการปรับสมดุลและพัฒนาระบบ การบริหารจัดการภาครัฐ เพื่อให้หน่วยงานภาครัฐมีขนาดที่เหมาะสมกับบทบาทภารกิจ มีสมรรถนะสูง มีประสิทธิภาพและประสิทธิผลกระจายบทบาทภารกิจไปสู่ท้องถิ่นอย่างเหมาะสม มีธรรมาภิบาลกรอบแนวทางที่ต้องให้ความสำคัญ อาทิ

- (๑) การปรับปรุงโครงสร้าง บทบาท ภารกิจของหน่วยงานภาครัฐ ให้มีขนาดที่เหมาะสม
- (๒) การวางระบบบริหารราชการแบบบูรณาการ
- (๓) การพัฒนาระบบบริหารจัดการกำลังคนและพัฒนาบุคลากรภาครัฐ
- (๔) การต่อต้านการทุจริตและประพฤติมิชอบ
- (๕) การปรับปรุงกฎหมายและระเบียบต่างๆ ให้ทันสมัย เป็นธรรมและเป็นสากล
- (๖) การพัฒนาระบบการให้บริการประชาชนของหน่วยงานภาครัฐ
- (๗) การปรับปรุงการบริหารจัดการรายได้และรายจ่ายของภาครัฐ

๒.๔ กลไกการขับเคลื่อนกระบวนการพัฒนา

ยุทธศาสตร์ชาติจะเป็นแผนแม่บทหลักในการพัฒนาประเทศเพื่อให้ส่วนราชการและหน่วยงานต่างๆ ใช้เป็นแนวทางในการจัดทำแผนยุทธศาสตร์การพัฒนาประเทศในด้านต่างๆ อาทิ แผนพัฒนาเศรษฐกิจและสังคมแห่งชาติ แผนเฉพาะด้านต่างๆ เช่น ด้านความมั่นคง เศรษฐกิจ การศึกษา ศิลปวัฒนธรรม ฯลฯ แผนปฏิบัติการในระดับกระทรวงและในระดับพื้นที่ ให้มีความสอดคล้องกันตามหัวเวลาดอกจากนี้ยุทธศาสตร์ชาติจะใช้เป็นกรอบในการจัดสรรงบประมาณและทรัพยากรอื่นๆ ของประเทศ เพื่อขับเคลื่อนการพัฒนาอย่างมีเอกภาพให้บรรลุเป้าหมาย โดยจะต้องอาศัยการประสานความร่วมมือจากหลายภาคส่วน ภายใต้ระบบประชาธิปไตย คือ ความร่วมมือของภาครัฐภาคเอกชน ภาคประชาชนและประชาสังคม ทั้งนี้ รัฐธรรมนูญแห่งราชอาณาจักรไทยจะได้มีการกำหนดเกี่ยวกับบทบาทของยุทธศาสตร์ชาติและแนวทางในการนำยุทธศาสตร์ชาติไปสู่การปฏิบัติ เพื่อที่ส่วนราชการและหน่วยงานต่างๆ จะสามารถขับเคลื่อนการพัฒนาได้อย่างต่อเนื่องและบูรณาการ

๒.๕ ปัจจัยความสำเร็จของยุทธศาสตร์ชาติ

๒.๕.๑ สาระของยุทธศาสตร์ชาติ กำหนดวิสัยทัศน์ระยะยาวที่ชัดเจน มีการกำหนดเป้าหมายและภาพในอนาคตของประเทศที่ชัดเจนและเป็นที่น่าสนใจ รับรู้ และยอมรับเป็นเจ้าของร่วมกันสามารถถ่ายทอดเป้าหมายของยุทธศาสตร์ชาติ สู่เป้าหมายเฉพาะด้านต่างๆ ตามระยะเวลาเป็นช่วงๆ ของหน่วยงานปฏิบัติได้ และมีการกำหนดตัวชี้วัดที่สามารถวัดผลสัมฤทธิ์ได้

๒.๕.๒ ระบบและกฎหมาย มีกฎหมายรองรับ มีกลไกเชื่อมโยงกับแผนพัฒนาเศรษฐกิจและสังคมแห่งชาติ และแผนในระดับต่างๆ เพื่อให้ส่วนราชการนำยุทธศาสตร์ชาติไปปฏิบัติ รวมทั้งกรอบกฎหมายด้านการจัดสรรงบประมาณ ให้สามารถระดมทรัพยากรเพื่อผลักดันขับเคลื่อนการดำเนินการตามยุทธศาสตร์ชาติอย่างมีบูรณาการ และกรอบกฎหมายที่จะกำหนดให้การดำเนินการตามยุทธศาสตร์ชาติมีความต่อเนื่อง รวมทั้งมีระบบการติดตามและประเมินผลอย่างเป็นระบบในทุกระดับ

๒.๕.๓ กลไกสู่การปฏิบัติ มีกลไกที่สอดรับ/สอดคล้องตั้งแต่ระดับการจัดทำยุทธศาสตร์ การนำไปสู่การปฏิบัติ และการติดตามประเมินผล รวมทั้งมีกลไกในการกำกับดูแล บริหารจัดการและการขับเคลื่อนยุทธศาสตร์ชาติสู่การปฏิบัติอย่างมีประสิทธิภาพและหน่วยงานปฏิบัติจะต้องมีความเข้าใจ สามารถกำหนดแผนงานโครงการให้สอดคล้องกับเป้าหมายที่กำหนดไว้ในยุทธศาสตร์ชาติ

๑.๒ แผนพัฒนาเศรษฐกิจและสังคมแห่งชาติ ฉบับที่ ๑๒

คณะรัฐมนตรีมีมติเห็นชอบตามที่สำนักงานคณะกรรมการพัฒนาการเศรษฐกิจและสังคมแห่งชาติ (สศช.) ในวันที่ ๑๓ กันยายน พ.ศ. ๒๕๕๙ โดยมีกระบวนการประชุมระดับความคิดเห็นทิศทางของแผนพัฒนาเศรษฐกิจและสังคมแห่งชาติ ฉบับที่ ๑๒ ของภาคีการพัฒนาทุกภาคส่วนทั้งระดับภาคทั้ง ๔ ภาคและระดมความคิดเห็นเฉพาะกลุ่ม (Focus Group) เช่น กลุ่มภาครัฐ กลุ่มภาคเอกชน กลุ่มภาคเยาวชน เพื่อให้ได้ข้อคิดเห็นและข้อเสนอแนะ อันจะนำไปสู่การกำหนดทิศทางและยุทธศาสตร์การพัฒนาประเทศในช่วงแผนพัฒนาเศรษฐกิจและสังคมแห่งชาติ ฉบับที่ ๑๒ ที่ชัดเจน เป็นที่ยอมรับ สามารถนำไปปฏิบัติได้อย่างเป็นรูปธรรมต่อไป

การพัฒนาประเทศของแผนพัฒนาฯ ฉบับที่ ๑๑ ในระยะที่ผ่านมา ประเทศไทยต้องเผชิญกับการเปลี่ยนแปลงหลากหลายรูปแบบทั้งภายในและภายนอกประเทศ อาทิ ความไม่มีเสถียรภาพทางการเมืองในประเทศ การเข้าสู่สังคมผู้สูงอายุ ความผันผวนของเศรษฐกิจโลก กระแสการเปิดเศรษฐกิจเสรี การเปลี่ยนแปลงด้านเทคโนโลยี การก่อการร้ายข้ามชาติ และภัยพิบัติทางธรรมชาติ ประกอบกับการพัฒนาที่ผ่านมายังคงประสบปัญหาหลายๆ ด้าน ทั้งปัญหาคุณภาพการศึกษา ความเหลื่อมล้ำทางสังคม ความเสื่อมถอยทางวัฒนธรรมผลิตภาพการผลิตต่ำ และความเสื่อมโทรมของทรัพยากรธรรมชาติและสิ่งแวดล้อม ดังนั้น การพัฒนาประเทศในช่วง

แผนพัฒนาฯ ฉบับที่ ๑๒ จำเป็นต้องมีการเตรียมความพร้อมเพื่อรับมือต่อบริบทการเปลี่ยนแปลงต่างๆ อย่างเหมาะสมมากขึ้น โดยเฉพาะอย่างยิ่งการวางแผนการพัฒนาที่คำนึงถึงการวางรากฐานของประเทศไทยในระยะยาวทั้งในด้านความมั่นคง เศรษฐกิจ สังคม ทรัพยากรธรรมชาติและสิ่งแวดล้อม และการบริหารจัดการที่ดี

ทั้งนี้ ประเทศไทยในปัจจุบัน อยู่ในห้วงเวลาแห่งการปฏิรูปประเทศไปสู่ความ “มั่นคง มั่งคั่ง และยั่งยืน” เพื่อความสุขของคนไทยทุกคน เป็นห้วงเวลาที่ประเทศไทยให้ความสำคัญกับการกำหนดยุทธศาสตร์การพัฒนาประเทศในระยะยาว ซึ่งไม่ได้มองการพัฒนาในระยะใกล้เพียงอย่างเดียว หากแต่มองถึงอนาคตของคนไทยทุกคนในอีก ๒๐ ปีข้างหน้า ดังนั้น การวางแผนพัฒนาเศรษฐกิจและสังคมแห่งชาติ ทั้งในส่วนของแผนพัฒนาฯ ฉบับที่ ๑๒ และต่อเนื่องไปสู่แผนพัฒนาฉบับต่อไป จึงไม่ใช่แผนที่มุ่งผลสำเร็จของการพัฒนาเฉพาะเพียง ๕ ปีของการประกาศใช้ แต่เป็นกำหนดยุทธศาสตร์และแนวทางการพัฒนาที่มุ่งต่อยอดผลสัมฤทธิ์ของแผนที่สอดคล้องเชื่อมโยงและรองรับการพัฒนาอย่างต่อเนื่องกันไปตลอด ๒๐ ปี ตามกรอบยุทธศาสตร์ชาติระยะ ๒๐ ปี (พ.ศ. ๒๕๖๐-๒๕๗๙) ซึ่งประกอบด้วย ๑๐ ยุทธศาสตร์สำคัญ ได้แก่

- ยุทธศาสตร์ที่ ๑ การเสริมสร้างและพัฒนาศักยภาพทุนมนุษย์
- ยุทธศาสตร์ที่ ๒ การสร้างความเป็นธรรมและลดความเหลื่อมล้ำในสังคม
- ยุทธศาสตร์ที่ ๓ การสร้างความเข้มแข็งทางเศรษฐกิจและแข่งขันได้อย่างยั่งยืน
- ยุทธศาสตร์ที่ ๔ การเติบโตที่เป็นมิตรกับสิ่งแวดล้อมเพื่อการพัฒนาอย่างยั่งยืน
- ยุทธศาสตร์ที่ ๕ การเสริมสร้างความมั่นคงแห่งชาติเพื่อการพัฒนาประเทศสู่ความมั่งคั่งและยั่งยืน
- ยุทธศาสตร์ที่ ๖ การบริหารจัดการในภาครัฐ การป้องกันการทุจริตประพฤติมิชอบและธรรมาภิบาลในสังคมไทย
- ยุทธศาสตร์ที่ ๗ การพัฒนาโครงสร้างพื้นฐานและระบบโลจิสติกส์
- ยุทธศาสตร์ที่ ๘ การพัฒนาวิทยาศาสตร์ เทคโนโลยี วิจัย และนวัตกรรม
- ยุทธศาสตร์ที่ ๙ การพัฒนาภาคเมือง และพื้นที่เศรษฐกิจ
- ยุทธศาสตร์ที่ ๑๐ ความร่วมมือระหว่างประเทศเพื่อการพัฒนา

สำหรับการพัฒนาประเทศในระยะแผนพัฒนาฯ ฉบับที่ ๑๒ จะมุ่งบรรลุเป้าหมายระยะเวลา ๕ ปีที่จะส่งผลตอบสนองเป้าหมายการพัฒนาในระยะยาว โดยมีหลักการสำคัญของแผนฯ ประกอบด้วย

๑. ยังกังวลหลัก “ปรัชญาของเศรษฐกิจพอเพียง” อย่างต่อเนื่องจากแผนพัฒนาฯ ฉบับที่ ๙ - ๑๑ เพื่อให้การพัฒนาในทุกมิติเป็นไปอย่างมีบูรณาการบนทางสายกลาง มีความพอประมาณ มีเหตุผล รวมถึงมีระบบภูมิคุ้มกันกันที่ดีสอดคล้องกับภูมิสังคม การพัฒนาทุกด้าน มีดุลยภาพ ทั้งมิติเศรษฐกิจ สังคม และระบบนิเวศน์ มีความสอดคล้อง เกื้อกูลและพึ่งพาอาศัยซึ่งกันและกัน การพัฒนาในมิติหนึ่งไม่ส่งผลกระทบต่อมิติอื่นๆ สามารถพัฒนาเศรษฐกิจของประเทศให้เจริญเติบโตอย่างต่อเนื่อง มีคุณภาพและมีเสถียรภาพ การกระจายความมั่งคั่งอย่างทั่วถึงและเป็นธรรม เป็นการเติบโตที่ไม่ทำลายสิ่งแวดล้อม ชุมชน วิถีชีวิต ค่านิยม ประเพณี และวัฒนธรรม เพื่อมุ่งไปสู่ความมั่นคง มั่งคั่ง และยั่งยืนของประเทศอย่างแท้จริง

๒. คำนึงถึง “การพัฒนาที่ยั่งยืน” โดยใช้ “คนเป็นศูนย์กลางการพัฒนา” มุ่งสร้างคนไทยให้เป็นพลังสำคัญในการสร้างความมั่นคงของชาติ เป็นกลจักรสำคัญในการขับเคลื่อนการพัฒนาเศรษฐกิจ สังคม ทรัพยากรธรรมชาติและสิ่งแวดล้อม และการบริหารจัดการ โดยในมิติสังคม พัฒนาคนทุกช่วงวัยและเตรียมความพร้อมรอบด้านและมีโอกาสในการเข้าถึงคุณภาพของการศึกษาอย่างเท่าเทียม ลดความเหลื่อมล้ำในสังคมและยกระดับคุณภาพชีวิตของคนและครอบครัวให้ดีขึ้น ในมิติเศรษฐกิจ พัฒนาคานทั้งด้านคุณภาพและปริมาณเพื่อเพิ่มศักยภาพการแข่งขันทั้งในภาคการผลิตและภาคบริการเพื่อก้าวสู่การหลุดพ้นจากกับดักรายได้ปานกลางสู่รายได้สูง ในมิติด้านทรัพยากรธรรมชาติและสิ่งแวดล้อม มุ่งสร้างคนให้ใช้และอยู่กับสิ่งแวดล้อม อยู่ร่วมกันอย่างเกื้อกูล อนุรักษ์ ฟื้นฟู อนุรักษ์ ทรัพยากรธรรมชาติและสิ่งแวดล้อมอย่างเหมาะสม สร้างและถ่ายทอดองค์ความรู้ด้านการอนุรักษ์ทรัพยากรธรรมชาติและสิ่งแวดล้อมอย่างต่อเนื่อง

๓. ยึด “วิสัยทัศน์ภายใต้ยุทธศาสตร์ชาติ ๒๐ ปี” มาเป็นกรอบของวิสัยทัศน์ประเทศไทยในแผนพัฒนาฯ ฉบับที่ ๑๒ วิสัยทัศน์ “ประเทศไทยมีความมั่นคง มั่งคั่ง ยั่งยืน เป็นประเทศพัฒนาแล้ว ด้วยการพัฒนาตามหลักปรัชญาของเศรษฐกิจพอเพียง “หรือเป็นคติพจน์ประจำชาติว่า “มั่นคง มั่งคั่ง ยั่งยืน”

๔. ยึด “เป้าหมายอนาคตประเทศไทยปี ๒๕๗๙” ที่เป็นเป้าหมายในยุทธศาสตร์ชาติ ๒๐ ปีมาเป็นกรอบในการกำหนดเป้าหมายที่จะบรรลุใน ๕ ปีแรกและเป้าหมายในระดับย่อยลงมา โดยที่เป้าหมายและตัวชี้วัดในด้านต่างๆ มีความสอดคล้องกับกรอบเป้าหมายที่ยั่งยืน

๕. ยึด “การเจริญเติบโตทางเศรษฐกิจที่ลดความเหลื่อมล้ำและขับเคลื่อนการเจริญเติบโตจากการเพิ่มผลิตภาพการผลิตบนฐานของการใช้ภูมิปัญญาและนวัตกรรม” แผนพัฒนาฯ ฉบับที่ ๑๒ มุ่งเน้นการสร้างความเติบโตทางเศรษฐกิจที่มีความครอบคลุมทั่วถึงเพื่อเพิ่มขยายฐานกลุ่มประชากรชั้นกลางให้กว้างขึ้น โดยกำหนดเป้าหมายในการเพิ่มโอกาสทางเศรษฐกิจ โอกาสทางสังคม และรายได้ของกลุ่มประชากรรายได้ต่ำสุดร้อยละ ๔๐ ให้สูงขึ้น นอกจากนี้การเพิ่มผลิตภาพการผลิตบนฐานของการใช้ภูมิปัญญาและพัฒนานวัตกรรมนับเป็นหัวใจสำคัญในการขับเคลื่อนการพัฒนาในระยะต่อไป

๖. ยึด “หลักการนำไปสู่การปฏิบัติให้เกิดผลสัมฤทธิ์อย่างจริงจังใน ๕ ปีที่ต่อยอดไปสู่ผลสัมฤทธิ์ที่เป็นเป้าหมายระยะยาว” จากการพัฒนาที่เป็นกลไกเชื่อมต่อกันในระดับแรกที่จะกำกับและส่งต่อแนวทางการพัฒนาและเป้าหมายในยุทธศาสตร์ชาติ ๒๐ ปีให้เกิดการปฏิบัติในทุกระดับและในแต่ละด้านอย่างสอดคล้อง แผนพัฒนา ฉบับที่ ๑๒ จึงให้ความสำคัญกับการใช้กลไกของรัฐที่เป็นการรวมพลังขับเคลื่อนจากทั้งภาครัฐ เอกชน และประชาชนและการกำหนดประเด็นบูรณาการของการพัฒนาที่มีลำดับความสำคัญสูงและได้กำหนดในระดับแผนงาน/โครงการสำคัญที่จะตอบสนองต่อเป้าหมายการพัฒนาได้อย่างแท้จริง รวมทั้งการกำหนดเป้าหมายและตัวชี้วัดที่มีความครอบคลุมหลากหลายมิติมากกว่าในแผนพัฒนา ฉบับที่ผ่านๆ มา แผนพัฒนา ฉบับที่ ๑๒ จึงกำหนดประเด็นบูรณาการเพื่อการพัฒนาเพื่อเป็นแนวทางสำคัญประกอบการจัดสรรงบประมาณแผ่นดิน รวบรวมและกำหนดแผนงาน/โครงการสำคัญในระดับปฏิบัติและกำหนดจุดเน้นในการพัฒนาเชิงพื้นที่ในระดับสาขาการผลิตและบริการและจังหวัดที่เป็นจุดยุทธศาสตร์สำคัญในด้านต่างๆ

เป้าหมายและแนวทางการพัฒนาในช่วงแผนพัฒนา ฉบับที่ ๑๒

การกำหนดเป้าหมายในด้านต่างๆ ในช่วงเวลา ๕ ปี โดยคำนึงถึงการดำเนินการต่อยอดต่อไป แผนพัฒนา ฉบับที่ ๑๓ ๑๔ และ ๑๕ เพื่อให้เกิดผลสัมฤทธิ์ตามเป้าหมายยุทธศาสตร์ชาติ ๒๐ ปี และในขณะเดียวกันแผนพัฒนา ฉบับนี้จัดทำเป้าหมายและตัวชี้วัด ในรายละเอียดมากกว่าในแผนพัฒนา ฉบับที่ผ่านๆ มา เพื่อให้กำกับและเชื่อมโยงกับการกำหนดเป้าหมายในแผนระดับรองและแผนปฏิบัติการต่างๆ ได้ชัดเจนขึ้น โดยการจัดสรรงบประมาณและแผนปฏิบัติการต่างๆ ต้องแสดงให้เห็นถึงการเชื่อมโยงจากเป้าหมายที่เป็นผลสัมฤทธิ์ ผลลัพธ์หลักๆ กับผลผลิตในระดับแผนงานและโครงการได้ โดยเฉพาะอย่างยิ่งในแต่ละกลุ่มบูรณาการของการจัดสรรงบประมาณ รวมถึงความเชื่อมโยงถึงตัวชี้วัดผลการดำเนินงานของภาครัฐทั้งนี้ แผนพัฒนา ฉบับที่ ๑๒ ได้ตั้งเป้าหมายในมิติหลักๆ ประกอบด้วย (๑) คนไทยที่มีคุณลักษณะเป็นคนไทยที่สมบูรณ์ มีวินัย มีทัศนคติและพฤติกรรมตามบรรทัดฐานที่ดีของสังคม มีความเป็นพลเมืองตื่นรู้ มีความสามารถในการปรับตัวได้อย่างรู้เท่าทันสถานการณ์ มีความรับผิดชอบและทำประโยชน์ต่อส่วนร่วม มีสุขภาพกายและใจที่ดี มีความเจริญงอกงามทางจิตวิญญาณ มีวิถีชีวิตที่พอเพียงมีความเป็นไทย (๒) การลดความเหลื่อมล้ำทางด้านรายได้และความยากจน การเข้าถึงบริการทางสังคมที่มีคุณภาพอย่างทั่วถึง กลุ่มที่มีรายได้ต่ำสุดร้อยละ ๔๐ มีรายได้เพิ่มขึ้นอย่างน้อยร้อยละ ๑๕ (๓) ระบบเศรษฐกิจมีความเข้มแข็งและแข่งขันได้โครงสร้างเศรษฐกิจปรับสู่เศรษฐกิจฐานบริการและดิจิทัล มีผู้ประกอบการรุ่นใหม่และเป็นสังคมผู้ประกอบการและมีผู้ประกอบการขนาดกลางและขนาดเล็กที่เข้มแข็งสามารถใช้นวัตกรรมและเทคโนโลยีดิจิทัลในการสร้างสรรค์คุณค่าสินค้าและบริการ รวมทั้งมีระบบการผลิตและให้บริการจากฐานรายได้เดิมที่มีมูลค่าเพิ่มสูงขึ้นและเศรษฐกิจไทยมีเสถียรภาพและมีอัตราการขยายตัวเฉลี่ยร้อยละ ๕ ต่อปีเพื่อให้บรรลุเป้าหมายการเป็นประเทศมีรายได้สูงภายในปี ๒๕๗๙ สำหรับมิติที่ (๔) ทunesทางธรรมชาติและคุณภาพสิ่งแวดล้อมสามารถสนับสนุนการเติบโตที่เป็นมิตรกับสิ่งแวดล้อม มีความมั่นคงอาหาร พลังงาน และน้ำ โดยเพิ่มพื้นที่ป่าไม้ให้ได้ร้อยละ ๔๐ ของพื้นที่ประเทศ เพื่อรักษาความสมดุลของระบบนิเวศ ลดการปล่อยก๊าซเรือนกระจกในภาคพลังงานและขนส่งไม่น้อยกว่าร้อยละ ๗ ภายในปี ๒๕๖๓ เทียบกับการปล่อยในกรณีปกติ มีปริมาณหรือสัดส่วนของขยะมูลฝอยที่ได้รับการจัดการอย่างถูกหลักสุขาภิบาลเพิ่มขึ้นและรักษาคุณภาพน้ำและคุณภาพอากาศในพื้นที่วิกฤตอยู่ในเกณฑ์มาตรฐาน (๕) มีความมั่นคงในเอกราชและอธิปไตย สังคมปลอดภัย สามัคคี สร้างสังคมลดลง ปัญหาอาชญากรรมลดลง ประเทศไทยมีส่วนร่วมในการกำหนดบรรทัดฐานระหว่างประเทศ เป็นต้น และ (๖) มีระบบบริหารจัดการภาครัฐที่มีประสิทธิภาพ ทันสมัย โปร่งใส ตรวจสอบได้กระจายอำนาจและมีส่วนร่วมจากประชาชน บทบาทภาครัฐในการให้บริการซึ่งภาคเอกชนดำเนินการแทนได้ดีกาลลดลงเพิ่มการใช้ระบบดิจิทัลในการให้บริการ ปัญหาคอร์รัปชันลดลงและการบริหารจัดการขององค์กรปกครองส่วนท้องถิ่นมีอิสระขึ้น เป้าหมายทั้ง ๖ กลุ่มหลักภายใต้แผนพัฒนา ฉบับที่ ๑๒ สะท้อนถึงเป้าหมายการขับเคลื่อนการพัฒนาตามวาระการพัฒนาที่ยั่งยืน (Sustainable Development Goals : SDGs) และเป้าหมายในระยะยาวภายใต้ยุทธศาสตร์ชาติที่ต้องบรรลุภายในระยะเวลา ๒๐ ปี

ยุทธศาสตร์และแนวทางการพัฒนา

สำหรับยุทธศาสตร์และแนวทางการพัฒนาในแผนพัฒนาเศรษฐกิจและสังคม ฉบับที่ ๑๒ ถูกกำหนดจากยุทธศาสตร์ทั้ง ๖ ด้าน ภายใต้ยุทธศาสตร์ชาติ ๒๐ ปี และกำหนดเป็นแนวทางในรายละเอียดที่แสดงให้เห็นถึงความสอดคล้องและการตอบสนองต่อเป้าหมายที่ต้องบรรลุในระยะ ๕ ปี ที่จะเป็นการวางพื้นฐานที่สามารถสานต่อการพัฒนาในประเด็นสำคัญของประเทศในระยะต่อไปที่สนับสนุนเป้าหมาย การพัฒนาให้เกิดความมั่นคง มั่งคั่ง และยั่งยืน โดยใช้หลักของปรัชญาของเศรษฐกิจพอเพียงนำทาง ทั้งนี้ภายใต้ยุทธศาสตร์ทั้ง ๑๐ ในแผนพัฒนา ฉบับที่ ๑๒ ได้กำหนดแนวทางการพัฒนาครอบคลุมรายละเอียด ที่ตอบสนองต่อจุดเน้นประเด็นหลักของการพัฒนาในระยะ ๕ ปี และมุ่งต่อยอดผลสัมฤทธิ์ในแผนพัฒนา ฉบับต่อไป โดยจะต้องต่อยอดให้เกิดความต่อเนื่องของการขับเคลื่อนการพัฒนาปัจจัยพื้นฐานและการแก้ปัญหาสำคัญที่เป็นรากเหง้าของปัญหาต่างๆ และประเด็นปฏิรูปประเทศให้ลุล่วงรวมทั้งประเด็นร่วมที่มีความเชื่อมโยงกับหลากหลายประเด็นการพัฒนาที่จะนำไปสู่การพัฒนาที่ยั่งยืนต่อเนื่องกันไปตลอด ๒๐ ปียุทธศาสตร์ที่กำหนดในแผนพัฒนา ฉบับที่ ๑๒ มีจำนวน ๑๐ ยุทธศาสตร์ ซึ่งมีรายละเอียดมากกว่าในยุทธศาสตร์ชาติ ๒๐ ปี ทั้งนี้ส่วนหนึ่งเป็นเพราะภายใต้สถานการณ์ที่มีการเปลี่ยนแปลงอย่างต่อเนื่องนั้นเป็นการยากในการที่จะกำหนดยุทธศาสตร์และแนวทางการพัฒนาในรายละเอียดที่ชัดเจน ในแผนพัฒนาระยะยาว เช่น ยุทธศาสตร์ชาติได้ยุทธศาสตร์และแนวทางการพัฒนาจำเป็นต้องมีการกำหนดและปรับปรุงให้สอดคล้องกับเงื่อนไขและปัจจัยแวดล้อมในช่วงเวลานั้นๆ จึงจะสามารถนำไปปฏิบัติได้อย่างมีประสิทธิภาพ ด้วยเหตุนี้ภายใต้ยุทธศาสตร์ชาติจึงจำเป็นต้องกำหนดกรอบที่เป็นประเด็นหลักของการพัฒนาประเทศที่ครอบคลุมมิติต่างๆ ซึ่งสะท้อนทั้งในเรื่องการพัฒนารฐานการ

ผลิตและบริการ การพัฒนากลุ่มเป้าหมายและการพัฒนาในเรื่องกลไกและกฎระเบียบรวมทั้งการพัฒนาทุนมนุษย์ ภายใต้การกำหนดและการยึดหลักการสำคัญของการพัฒนา ดังนั้น ยุทธศาสตร์การพัฒนาในแผนพัฒนาฯ ฉบับที่ ๑๒ จึงประกอบด้วยยุทธศาสตร์ชาติทั้ง ๖ ยุทธศาสตร์ ได้แก่ (๑) ยุทธศาสตร์การเสริมสร้างและพัฒนาศักยภาพทุนมนุษย์ (๒) ยุทธศาสตร์การสร้างความเป็นธรรมและลดความเหลื่อมล้ำในสังคม (๓) ยุทธศาสตร์การสร้างความเข้มแข็งทางเศรษฐกิจและแข่งขันได้อย่างยั่งยืน (๔) ยุทธศาสตร์การเติบโตที่เป็นมิตรกับสิ่งแวดล้อมเพื่อการพัฒนาอย่างยั่งยืน (๕) ยุทธศาสตร์การเสริมสร้างความมั่นคงแห่งชาติเพื่อการพัฒนาประเทศสู่ความมั่งคั่งและยั่งยืน และ (๖) ยุทธศาสตร์การบริหารจัดการในภาครัฐ การป้องกันการทุจริตประพฤติมิชอบและธรรมาภิบาลในสังคมไทยและประกอบกับอีก ๔ ยุทธศาสตร์ ที่มุ่งเน้นการพัฒนาพื้นฐานเชิงยุทธศาสตร์และกลไกสนับสนุนให้การดำเนินยุทธศาสตร์ทั้ง ๖ ด้านให้สัมฤทธิ์ผลประกอบด้วย (๗) ยุทธศาสตร์การพัฒนาโครงสร้างพื้นฐานและระบบโลจิสติกส์ (๘) ยุทธศาสตร์การพัฒนาวิทยาศาสตร์เทคโนโลยี วิจัย และนวัตกรรม (๙) ยุทธศาสตร์การพัฒนาภาค เมือง และพื้นที่เศรษฐกิจ และ (๑๐) ยุทธศาสตร์ความร่วมมือระหว่างประเทศเพื่อการพัฒนา

ค่านิยม ๑๒ ประการ ตามนโยบายรัฐบาล

๑. มีความรักชาติ ศาสนา พระมหากษัตริย์
๒. ซื่อสัตย์ เสียสละ อดทน มีอุดมการณ์ในสิ่งที่ดีงามเพื่อส่วนรวม
๓. กตัญญูต่อพ่อแม่ ผู้ปกครอง ครูบาอาจารย์
๔. ใฝ่หาความรู้ หมั่นศึกษาเล่าเรียนทั้งทางตรงและทางอ้อม
๕. รักษาวัฒนธรรมประเพณีไทยอันงดงาม
๖. มีศีลธรรม รักษาความสัตย์ หวังดีต่อผู้อื่น เผื่อแผ่และแบ่งปัน
๗. เข้าใจเรียนรู้การเป็นประชาธิปไตย อันมีพระมหากษัตริย์ ทรงเป็นประมุขที่ถูกต้อง
๘. มีระเบียบวินัย เคารพกฎหมาย ผู้น้อยรู้จักการเคารพผู้ใหญ่
๙. มีสติรู้ตัว รู้คิด รู้ทำ รู้ปฏิบัติตามพระราชดำรัสของพระบาทสมเด็จพระเจ้าอยู่หัว
๑๐. รู้จักดำรงตนอยู่โดยใช้หลักปรัชญาเศรษฐกิจพอเพียง ตามพระราชดำรัสของพระบาทสมเด็จพระเจ้าอยู่หัว รู้จักอดออมไว้ใช้เมื่อยามจำเป็น มีไว้พอกินพอใช้ ถ้าเหลือก็แจกจ่ายจำหน่าย และพร้อมที่จะขยายกิจการเมื่อมีความพร้อม เมื่อมีภูมิคุ้มกันที่ดี
๑๑. มีความเข้มแข็งทั้งร่างกาย และจิตใจ ไม่ยอมแพ้ต่ออำนาจฝ่ายต่ำหรือกิเลส มีความละอายเกรงกลัวต่อบาปตามหลักของศาสนา
๑๒. คำนึงถึงผลประโยชน์ของส่วนรวม และของชาติมากกว่าผลประโยชน์ของตนเอง

๑.๓ แผนพัฒนาภาค/แผนพัฒนากลุ่มจังหวัด/แผนพัฒนาจังหวัด

๑.๓.๑ แผนพัฒนาภาคยุทธศาสตร์การพัฒนาภาคเหนือ

- ยุทธศาสตร์ที่ ๑ พัฒนาการท่องเที่ยวและธุรกิจบริการต่อเนื่องให้มีคุณภาพ
- ยุทธศาสตร์ที่ ๒ ใช้โอกาสจากเขตเศรษฐกิจพิเศษ และการเชื่อมโยงกับอนุภูมิภาค
- ยุทธศาสตร์ที่ ๓ ยกระดับเป็นฐานการผลิตสินค้าเกษตรอินทรีย์และเกษตรปลอดภัย
- ยุทธศาสตร์ที่ ๔ พัฒนาคุณภาพชีวิตและแก้ไขปัญหาความยากจน
- ยุทธศาสตร์ที่ ๕ อนุรักษ์และฟื้นฟูป่าต้นน้ำ จัดระบบบริหารจัดการน้ำอย่างเหมาะสมแก้ไขปัญหาหมอกควันอย่างยั่งยืน

๑.๓.๒ แผนพัฒนาภาคเหนือตอนบน ๒ (น่าน แพร่ พะเยา เชียงราย)

ยุทธศาสตร์การพัฒนาภาคเหนือ

- ยุทธศาสตร์ที่ ๑ พัฒนาสภาพแวดล้อมในการพัฒนาการค้า การลงทุน และโลจิสติกส์เชื่อมโยงกับต่างประเทศ
- ยุทธศาสตร์ที่ ๒ การสร้างความเข้มแข็งและเพิ่มประสิทธิภาพการผลิตภาคเกษตรและอุตสาหกรรมเกษตรเพื่อเพิ่มมูลค่าสินค้าเกษตรปลอดภัยที่มีศักยภาพ
- ยุทธศาสตร์ที่ ๓ พัฒนาและยกระดับการท่องเที่ยวเชิงนิเวศ ศิลปวัฒนธรรมและสุขภาพ เพื่อสร้างรายได้สู่ชุมชนและเชื่อมโยงห่วงโซ่มูลค่าเพิ่มการท่องเที่ยวของกลุ่มจังหวัดอย่างยั่งยืน
- ยุทธศาสตร์ที่ ๔ ดำรงฐานทรัพยากรธรรมชาติที่อุดมสมบูรณ์ การบริหารจัดการสิ่งแวดล้อมและพลังงานโดย การมีส่วนร่วมของชุมชนสู่การเป็นกลุ่มจังหวัดสีเขียว

กลุ่มจังหวัดภาคเหนือตอนบน ๒ มีศักยภาพในด้านที่ตั้ง สามารถเชื่อมโยงการพัฒนาพัฒนาทางด้านเศรษฐกิจและสังคมกับกลุ่มประเทศในอนุภูมิภาคน้ำโขง (GMS) และประชาคมอาเซียน (AC) มีวัฒนธรรม ประเพณี ภูมิปัญญาท้องถิ่นที่เป็นเอกลักษณ์ของกลุ่มล้านนาตะวันออกที่สามารถนำไปใช้ประโยชน์ในการพัฒนาด้านการท่องเที่ยวและสร้างมูลค่าเพิ่มให้กับสินค้าหัตถกรรมอุตสาหกรรม/สินค้าชุมชน เป็นฐานการผลิตสินค้าเกษตร โดยมีพืชเศรษฐกิจที่สำคัญ ได้แก่ ข้าว ข้าวโพดเลี้ยงสัตว์ ยางพารา ชา กาแฟ และผลไม้ (ลิ้นจี่ ลำไย) มีแหล่งท่องเที่ยวทางธรรมชาติและวัฒนธรรมที่หลากหลาย นอกจากนั้นสามารถที่จะพัฒนาเชื่อมโยงการท่องเที่ยวกับประเทศในกลุ่ม GMS

และ AC ทั้งทางบก ทางน้ำ และทางอากาศ ประกอบกับมีสถาบันการศึกษาหลายระดับ พร้อมรองรับการพัฒนาทรัพยากรมนุษย์เพื่อสนับสนุนการพัฒนาต่างๆ จึงกำหนดจุดยืนทางยุทธศาสตร์และทิศทางการพัฒนา ดังนี้

๑. ศูนย์กลางการขนส่งและกระจายสินค้า เนื่องจากกลุ่มจังหวัดฯ มีช่องทางการขนส่งสินค้า เชื่อมโยงกับกลุ่มประเทศ GMS และ AEC ทั้งทางบกและทางน้ำและด่านการค้าชายแดน
๒. เป็นศูนย์กลางเมืองท่องเที่ยวอารยธรรม “ล้านนา” เนื่องจากมีวัฒนธรรม ชนเผ่าที่โดดเด่น สร้างความประทับใจแก่นักท่องเที่ยว และธรรมชาติที่สวยงาม
๓. สินค้าเกษตรคุณภาพดีและปลอดภัย โดยมีสินค้าที่สำคัญ ได้แก่ ข้าว ลำไย ฝรั่ง พารา และโคเนื้อ

วิสัยทัศน์(Vision): “ประตูการค้าสู่สากล โดดเด่นวัฒนธรรมล้านนา สินค้าเกษตรปลอดภัย ประชาชนร่วมใจอนุรักษ์ทรัพยากรธรรมชาติ”

พันธกิจ (Mission) :

๑. ส่งเสริมพัฒนาเศรษฐกิจ การค้าการลงทุน การท่องเที่ยว และโลจิสติกส์เชื่อมโยงสู่สากล ให้มีการขยายตัวเพิ่มขึ้น
๒. ส่งเสริมพัฒนาการและสร้างความเข้มแข็งให้ภาคเกษตร อุตสาหกรรม เพื่อเพิ่มมูลค่า
๓. พัฒนาและส่งเสริมการท่องเที่ยวเชิงอนุรักษ์วัฒนธรรม อารยธรรมแห่งล้านนาตะวันออก ดำรงไว้ซึ่งศิลปวัฒนธรรมและวิถีชีวิตที่เป็นเอกลักษณ์และเป็นอัตลักษณ์และสุขภาพ
๔. อนุรักษ์ พัฒนา และส่งเสริมการบริหารจัดการทรัพยากรธรรมชาติและสิ่งแวดล้อมให้มีความสมบูรณ์ ดำรงฐานทรัพยากรธรรมชาติและการจัดการสิ่งแวดล้อมที่ดี

จุดยืนทางยุทธศาสตร์ :

“ประตูการค้าสู่สากลบนพื้นฐานทรัพยากรธรรมชาติที่อุดมสมบูรณ์”

เป้าประสงค์หลัก (Goals)

๑. เป็นศูนย์กลางการค้า การลงทุน และโลจิสติกส์เชื่อมโยงกลุ่มประเทศอนุภูมิภาคน้ำโขง (GMS)
๒. เพิ่มรายได้จากการส่งออกสินค้าไปยังประเทศ GMS,AC และประเทศอื่นๆ เพิ่มขึ้น
๓. เพิ่มผลผลิตและคุณค่าของสินค้าเกษตร และอุตสาหกรรมนำสินค้าเกษตร และอุตสาหกรรมสู่ตลาดโลก
๔. พัฒนาการท่องเที่ยวเพิ่มมูลค่าผลิตภัณฑ์และคุณค่าสินค้าและบริการเน้นฐานเศรษฐกิจที่ยั่งยืนเพิ่มมูลค่าการท่องเที่ยวเพื่อเพิ่มรายได้
๕. รักษาความ อุดมสมบูรณ์ของทรัพยากร ธรรมชาติสร้างภาคีใน การอนุรักษ์ฟื้นฟูทรัพยากร ธรรมชาติ สิ่งแวดล้อม ความหลากหลายทางชีวภาพ กระบวนการบริหารจัดการทรัพยากรธรรมชาติให้เกิดความยั่งยืนและเตรียมพร้อมรับอนุภูมิภาคน้ำโขง และกรอบความร่วมมือประชาคมอาเซียน

ประเทศไทย 4.0 โมเดลพัฒนาเศรษฐกิจใหม่

ประเทศไทย 4.0 เป็นวิสัยทัศน์เชิงนโยบายการพัฒนาเศรษฐกิจของประเทศไทย หรือ โมเดลพัฒนาเศรษฐกิจของรัฐบาล ภายใต้การนำของพลเอกประยุทธ์ จันทร์โอชา นายกรัฐมนตรีและหัวหน้าคณะรักษาความสงบแห่งชาติ (คสช.) ที่เข้ามาบริหารประเทศบนวิสัยทัศน์ที่ว่า “มั่นคง มั่งคั่ง และยั่งยืน” มีภารกิจสำคัญในการขับเคลื่อนปฏิรูปประเทศด้านต่าง ๆ เพื่อปรับแก้ จัดระบบ ปรับทิศทาง และสร้างหนทางพัฒนาประเทศให้เจริญ สามารถรับมือกับโอกาสและภัยคุกคามแบบใหม่ ๆ ที่เปลี่ยนแปลงอย่างรวดเร็ว รุนแรงในศตวรรษที่ 21 ได้ (ดร.สุวิทย์ เมษินทรีย์ รัฐมนตรีช่วยว่าการกระทรวงพาณิชย์) หลายประเทศกำหนดโมเดลเศรษฐกิจรูปแบบใหม่เพื่อสร้างความมั่งคั่งในศตวรรษที่ 21 อาทิ สหรัฐอเมริกากล่าวถึง A nation of Makers อังกฤษกำลังผลักดันประเทศสู่ Design of Innovation จีนประกาศโมเดล Made inChina 2025 ส่วนอินเดียกำลังขับเคลื่อน Made in India หรือเกาหลีใต้ วางโมเดลเศรษฐกิจเป็น CreativeEconomy และประเทศลาวประกาศโมเดลเศรษฐกิจเป็น Power of ASEAN สำหรับประเทศไทยมีการปรับโมเดลเศรษฐกิจหลายครั้ง โดยเริ่มจากประเทศไทย 1.0 เน้นภาคการเกษตร เช่น ผลิตและขาย พืชไร่ พืชสวน หมู ไก่ เป็นต้นต่อมา “โมเดลประเทศไทย 2.0” เน้นอุตสาหกรรมเบา เช่น การผลิตและขายรองเท้า เครื่องหนัง เครื่องตีเครื่องประดับ เครื่องเขียน กระเป๋า เครื่องนุ่งห่ม เป็นต้นและยุคปัจจุบัน คือประเทศไทย 3.0 เป็นอุตสาหกรรมหนักเช่น การผลิตและขาย ส่งออกเหล็กกล้า รถยนต์ กลั่นน้ำมัน แยกก๊าซธรรมชาติ ปูนซีเมนต์ เป็นต้น

นับตั้งแต่ประเทศไทยขับเคลื่อนเศรษฐกิจของประเทศด้วยนโยบายต่าง ๆ พบว่า มีอัตราการขยายตัวทางเศรษฐกิจสูงสุดเฉลี่ยถึง 7% ต่อปี แต่มาถึงหลังปี 2540 อัตราการขยายตัวทางเศรษฐกิจลดลงมาเป็น 3-4% ต่อปีเนื่องจาก 1. ไทยไม่เคยปรับโครงสร้างเศรษฐกิจ

อย่างจริงจังมาก่อน 2.ไม่เคยมีการพัฒนาเทคโนโลยีของตัวเอง3.แรงงานยังมีทักษะไม่ดีพอจนกลายเป็นปัญหาความเหลื่อมล้ำของโอกาสด้วยเหตุนี้ รัฐบาล พล.อ.ประยุทธ์ จันทร์โอชา จึงจำเป็นต้องปรับเปลี่ยนทิศทางการขับเคลื่อนของประเทศด้วยแนวความคิดประเทศไทย 4.0 เพื่อผลักดันประเทศให้หลุดพ้นกับดัก 3 กับดักที่กำลังเผชิญ คือ 1. กับดักประเทศรายได้ปานกลาง (Middle Income Trap)2. กับดักความเหลื่อมล้ำ (Inequality Trap) และ 3. กับดักความไม่สมดุลของการพัฒนา (Imbalance Trap)ประเทศไทย 4.0 จะปรับเปลี่ยนโครงสร้างเศรษฐกิจจากที่กล่าวมาข้างต้นไปสู่ ยุคเศรษฐกิจที่ขับเคลื่อนด้วยนวัตกรรมหรือ Value-Based Economy” โดยมีฐานคิดหลักคือ

1. เปลี่ยนจากการผลิตสินค้าโภคภัณฑ์ไปสู่สินค้าเชิงนวัตกรรม
2. เปลี่ยนจากการขับเคลื่อนประเทศด้วยภาคอุตสาหกรรมไปสู่การขับเคลื่อนด้วยเทคโนโลยี ความคิด

สร้างสรรค์ และนวัตกรรม

2. เปลี่ยนจากการเน้นภาคการผลิตสินค้า ไปสู่การเน้นภาคบริการมากขึ้น

ประเทศไทย 4.0 ประเทศไทยจะต้องเปลี่ยนผ่านทั้งระบบใน 4 องค์ประกอบสำคัญ คือ

1. เปลี่ยนจากการเกษตรแบบดั้งเดิมในปัจจุบัน (Traditional Farming) ไปสู่การเกษตรสมัยใหม่ที่เน้นการบริหารจัดการและเทคโนโลยี (Smart Farming) โดยเกษตรกรต้องรู้รายขึ้น และเป็นเกษตรกรแบบเป็นผู้ประกอบการ (Entrepreneur)
2. เปลี่ยนจาก Traditional SMEs หรือ SMEs ที่มีอยู่และรัฐต้องให้ความช่วยเหลืออยู่ตลอดเวลาไปสู่การเป็น Smart Enterprises และ Start ups ที่มีศักยภาพสูง
3. เปลี่ยนจาก Traditional Services ซึ่งมีการสร้างมูลค่าค่อนข้างต่ำไปสู่ High Value Services
4. เปลี่ยนจากแรงงานทักษะต่ำไปสู่แรงงานที่มีความรู้ ความเชี่ยวชาญ และทักษะสูงประเทศไทย 4.0 ถือเป็นการพัฒนาเครื่องยนต์เพื่อขับเคลื่อนการเติบโตทางเศรษฐกิจชุดใหม่ (New Engines of Growth) ด้วยการเปลี่ยนแปลง ความได้เปรียบเชิงเปรียบเทียบของประเทศที่มีอยู่ 2 ด้าน คือ ความหลากหลายเชิงชีวภาพ และ ความหลากหลายเชิงวัฒนธรรม ให้เป็นความได้เปรียบในเชิงแข่งขัน โดยการเติมเต็มด้วยวิทยาการ

ความคิดสร้างสรรค์ นวัตกรรม วิทยาศาสตร์ เทคโนโลยี การวิจัยและพัฒนา แล้วต่อยอดความได้เปรียบเชิงเปรียบเทียบเป็น 5 กลุ่มเทคโนโลยีและอุตสาหกรรมเป้าหมาย ประกอบด้วย

1. กลุ่มอาหาร เกษตร และเทคโนโลยีชีวภาพ (Food, Agriculture & Bio-Tech) อาทิ เทคโนโลยีการเกษตร(Agritech) เทคโนโลยีอาหาร (Foodtech) เป็นต้น
2. กลุ่มสาธารณสุข สุขภาพและเทคโนโลยีทางการแพทย์ (Health, Wellness & Bio-Med) อาทิ เทคโนโลยีสุขภาพ (Healthtech) เทคโนโลยีการแพทย์ (Medtech) สปา (Spa) เป็นต้น
3. กลุ่มเครื่องมือ อุปกรณ์อัจฉริยะ หุ่นยนต์ และระบบเครื่องกลที่ใช้ระบบอิเล็กทรอนิกส์ควบคุม (Smart Devices, Robotics & Mechatronics) อาทิ เทคโนโลยีหุ่นยนต์ (Robotech) เป็นต้น
4. กลุ่มดิจิทัล เทคโนโลยีอินเทอร์เน็ตที่เชื่อมต่อและบังคับอุปกรณ์ต่างๆ ปัญญาประดิษฐ์และเทคโนโลยีสมองกลฝังตัว (Digital, IOT, Artificial intelligence & Embedded Technology) อาทิ เทคโนโลยีการเงิน (Fintech) อุปกรณ์เชื่อมต่อออนไลน์โดยไม่ต้องใช้คน (IoT) เทคโนโลยีการศึกษา (Edtech)อี-มาร์เก็ตเพลส (E-Market place) อี-คอมเมิร์ซ (E-Commerce) เป็นต้น
5. กลุ่มอุตสาหกรรมสร้างสรรค์ วัฒนธรรม และบริการที่มีมูลค่าสูง (Creative, Culture & High Value Services) อาทิ เทคโนโลยีการออกแบบ (Designtech) ธุรกิจไลฟ์สไตล์ (Lifestyle Business) เทคโนโลยีการท่องเที่ยว (Traveltech) การเพิ่มประสิทธิภาพการบริการ (Service Enhancing) เป็นต้น

๑.๓.๓ แผนพัฒนาจังหวัดน่าน (พ.ศ. ๒๕๕๑ - ๒๕๖๕)

วิสัยทัศน์(Vision): เมืองแห่งความสุข เศรษฐกิจสร้างสรรค์ ธรรมชาติสมบูรณ์
การเกษตรมั่นคง ชุมชนเข้มแข็ง ท่องเที่ยวยั่งยืน

ความหมาย

เมืองแห่งความสุข หมายถึง เมืองที่ประชาชนในจังหวัดมีคุณภาพชีวิตที่ดี ซึ่งได้แก่ การศึกษาดี มีสุขภาพอนามัยทั้งใจและกายดี รวมทั้งดำรงวิถีชีวิตตามปรัชญาเศรษฐกิจพอเพียง มีการพัฒนาโครงสร้างพื้นฐาน เพื่อเสริมสร้างศักยภาพเศรษฐกิจ การลงทุน การท่องเที่ยวในจังหวัด มีการพัฒนาทรัพยากรการผลิตทางการเกษตร อุตสาหกรรมเกษตรอย่างยั่งยืน

เศรษฐกิจสร้างสรรค์ หมายถึง การขับเคลื่อนเศรษฐกิจบนพื้นฐานของการใช้องค์ความรู้ (Knowledge) การศึกษา (Education) และการสร้างสรรค์งาน (Creativity) ที่เชื่อมโยงกับรากฐานทางวัฒนธรรมการสั่งสมความรู้ของสังคมและใช้นวัตกรรมเพื่อผลิตสินค้าและบริการที่สร้าง “มูลค่าทางเศรษฐกิจ” และให้ “คุณค่าของสังคม” ตลอดจนการเชื่อมโยงระหว่างชนบทและเมืองด้วยเศรษฐกิจในพื้นที่

ธรรมชาติสมบูรณ์ หมายถึง เป็นจังหวัดต้นน้ำที่ยังคงความอุดมสมบูรณ์ทั้งทรัพยากรป่าไม้ ทรัพยากรธรณี ทรัพยากรสัตว์ป่า โดยมีความหลากหลายทางชีวภาพที่สมดุล ตลอดจนมีการจัดการกับปัญหามลพิษในจังหวัด อาทิเช่น มลพิษทางอากาศ การใช้สารเคมีในการกำจัดศัตรูพืชลดลง และการจัดการขยะมูลฝอย อย่างบูรณาการและมีความสัมฤทธิ์ผล

การเกษตรมั่นคง หมายถึง ความสามารถในการเข้าถึงองค์ความรู้นวัตกรรมเกษตรอย่างเท่าเทียมกันของประชาชน การใช้พื้นที่เกษตรให้เกิดประโยชน์ต่อไร่สูงสุด โดยการใช้นวัตกรรมและองค์ความรู้ในการวางแผนการจัดการทรัพยากรในพื้นที่ มีการพัฒนาทรัพยากรการผลิตทางการเกษตรอุตสาหกรรมเกษตรอย่างยั่งยืน

ชุมชนเข้มแข็ง หมายถึง การส่งเสริมการเรียนรู้ สร้างเครือข่ายโดยให้ความสำคัญกับการศึกษา สุขภาวะ และความมั่นคงในลักษณะของประชารัฐ เพื่อให้เกิดคุณภาพชีวิตที่ดีของประชาชนลดความเหลื่อมล้ำ ตลอดจนการกระจายความเจริญจากเมืองไปสู่ชนบท

ท่องเที่ยวยั่งยืน หมายถึง การใช้ทรัพยากรการท่องเที่ยวที่เป็นสิ่งดึงดูดใจให้นักท่องเที่ยวอยากมาเยี่ยมชมในจังหวัดและมีระยะเวลาในการพำนักยาว ทั้งการท่องเที่ยวเชิงนิเวศเพื่อเยี่ยมชมอุทยานแห่งชาติและธรรมชาติ การท่องเที่ยวเชิงวัฒนธรรมเพื่อเยี่ยมชมวัด และวิถีชีวิตความเป็นอยู่ของประชาชนในจังหวัดที่มีความหลากหลายทางวัฒนธรรม โดยใช้การบริหารจัดการและการมีส่วนร่วมของชุมชนในลักษณะประชารัฐโดยนอกจากจะไม่ทำลายต้นทุนการท่องเที่ยวเดิมแล้วยังต้องใช้ประโยชน์ให้สมดุลกับระบบนิเวศน์

พันธกิจ

๑. บริหารจัดการทรัพยากรธรรมชาติและสิ่งแวดล้อม ให้เป็นเมืองอุทยานแห่งชาติ เมืองแห่งชุมชนคนต้นน้ำที่คงความสมบูรณ์อย่างยั่งยืน ตลอดจนพัฒนาทรัพยากรการผลิตทางการเกษตร อุตสาหกรรมเกษตร โดยการมีส่วนร่วมของประชาชน

๒. พัฒนาโครงสร้างพื้นฐาน และเสริมสร้างศักยภาพเศรษฐกิจการค้า การลงทุนและการท่องเที่ยวเพื่อรองรับการเข้าสู่ประชาคมอาเซียน สร้างความเจริญทางด้านเศรษฐกิจและความเป็นอยู่ของประชาชนอย่างสมดุล

๓. พัฒนาและส่งเสริมให้ประชาชนมีคุณภาพชีวิต การศึกษาและสุขอนามัยที่ดี ความเป็นอยู่ที่ดียิ่งขึ้น ให้สอดคล้องกับวิถีชีวิตชุมชนตามปรัชญาเศรษฐกิจพอเพียง

๔. เสริมสร้างเข้มแข็งของชุมชน ด้วยองค์ความรู้ การมีส่วนร่วมและการสร้างเครือข่ายความร่วมมือของทุกภาคส่วน

๕. พัฒนาการท่องเที่ยวให้เกิดความยั่งยืนตามศักยภาพของพื้นที่และความพร้อมของประชาชน

๖. พัฒนาด้านการศึกษา สุขภาวะและคุณภาพชีวิตของคนในชุมชนให้เกินค่าเฉลี่ยของประเทศ เด็กและเยาวชนต้องได้รับการศึกษาที่มีมาตรฐาน เข้าศึกษาต่อได้อย่างเสมอภาคและทั่วถึง

๗. เสริมสร้างความมั่นคงและความสัมพันธ์ชายแดน ตลอดจนวางระบบบริหารจัดการที่ดีเพื่อเตรียมความพร้อมในการเข้าสู่ประชาคมอาเซียน

ในการพัฒนาจังหวัดน่านในระยะยาวยังมีเป้าหมายเชิงคุณภาพในการลดความเหลื่อมล้ำ สร้างความเท่าเทียม พัฒนาการเพาะปลูกพืชเกษตรในการตอบสนองการบริโภคภายในจังหวัดเพื่อทดแทนการนำเข้าประชากรได้รับการดูแลด้านสุขภาพขั้นพื้นฐานอย่างมีมาตรฐานที่เสมอภาคและทั่วถึง เด็กเยาวชนได้รับการศึกษาที่มีคุณภาพอย่างเสมอภาคและทั่วถึง เชื่อมโยงภาคชนบทและเมืองด้วยวิถีการผลิตเชิงเกษตรและการท่องเที่ยว กระจายนักท่องเที่ยวจากแหล่งท่องเที่ยวหนาแน่นไปสู่ชนบท โดยใช้การท่องเที่ยวเชิงนิเวศเป็นเครื่องมือ

ยุทธศาสตร์การพัฒนาด้าน (Strategic Issues)

ยุทธศาสตร์ที่ ๑ : การขับเคลื่อนเศรษฐกิจด้วยองค์ความรู้เพื่อสร้างมูลค่าเพิ่มทางเศรษฐกิจ

ยุทธศาสตร์ที่ ๒ : การบริหารจัดการทรัพยากรธรรมชาติและสิ่งแวดล้อมโดยมีส่วนร่วมในลักษณะประชารัฐ

ยุทธศาสตร์ที่ ๓: การเพิ่มประสิทธิภาพและศักยภาพการผลิตการเกษตร

ยุทธศาสตร์ที่ ๔ : การพัฒนาการท่องเที่ยวให้เจริญเติบโตอย่างสมดุลและยั่งยืน

ยุทธศาสตร์ที่ ๕ : การสร้างความเข้มแข็งของชุมชนและสังคม

แผนพัฒนาจังหวัดน่าน พ.ศ. ๒๕๖๑-๒๕๖๕ ฉบับทบทวน กำหนดกรอบการบรรลุเป้าหมาย ดังนี้

๑. มุ่งเน้นรายได้จากการแปรรูปผลิตภัณฑ์ที่มีศักยภาพของจังหวัด โดยการนำองค์ความรู้มาพัฒนาเพื่อเพิ่มมูลค่า (Value Added) และเพิ่มโอกาสในการแข่งขันสินค้าและบริการให้เพิ่มสูงขึ้น

๒. ป้องกัน รักษา และฟื้นฟูทรัพยากรธรรมชาติและสิ่งแวดล้อม สร้างสมดุลการอนุรักษ์และใช้ประโยชน์ อย่างยั่งยืนและเป็นธรรม รวมทั้งเพิ่มประสิทธิภาพการบริหารจัดการทรัพยากรน้ำเพื่อให้สังคมมั่นคงและสมดุลยั่งยืน

๓. สนับสนุนให้เกษตรกรปรับเปลี่ยนพืชเชิงเดี่ยว เป็นพืชแบบผสมผสาน โดยเน้นการผลิตเพื่อบริโภคในพื้นที่ลดการนำเข้าและพัฒนาศักยภาพและส่งเสริมการตลาดด้านการเกษตร รวมทั้งพัฒนาระบบตลาดกลางสินค้าเกษตรและโลจิสติกส์

๔. พัฒนาการท่องเที่ยว ให้เจริญเติบโตอย่างสมดุล ยั่งยืน และเพิ่มศักยภาพการให้บริการเดิมและขยายฐานบริการใหม่ๆ พร้อมทั้งยกระดับแหล่งท่องเที่ยวสู่ความเป็นสากลอย่างยั่งยืน

๕. เสริมสร้างความเข้มแข็งของชุมชนและสังคม พัฒนาโครงสร้างพื้นฐานและสิ่งอำนวยความสะดวกต่อสังคมผู้สูงอายุและสร้างความมั่นคงในพื้นที่ชายแดน และทำงานให้เกิดความสอดคล้องเชื่อมโยงกับภายใต้การมีส่วนร่วมของภาคประชาชน โดยมุ่งเน้นการพัฒนาคุณภาพชีวิต สร้างโอกาสและส่งเสริมอาชีพเพื่อตอบสนองความต้องการของประชาชนในจังหวัด โดยใช้แนวทางการดำเนินการคือเลือกจากศักยภาพของจังหวัดซึ่งได้จากการวิเคราะห์ข้อมูลแบบองค์รวมที่ครอบคลุมทุกมิติทั้งด้านเศรษฐกิจสังคม ทรัพยากรธรรมชาติและสิ่งแวดล้อม ตลอดจนผลที่พัฒนาที่ผ่านมา เพื่อกำหนดเป็นยุทธศาสตร์การพัฒนาและกำหนดแนวทางในการพัฒนาจังหวัด โดยเน้นให้มีความชัดเจนเป็นเหตุ เป็นผล สอดคล้องเชื่อมโยงกัน ตั้งแต่ วิสัยทัศน์ จนถึงแผนงานโครงการมีตัวชี้วัดการพัฒนาจังหวัดที่จัดทำตามแนวทางของสำนักงานคณะกรรมการพัฒนาการเศรษฐกิจและสังคมแห่งชาติมาใช้ประกอบการพิจารณา

๒.๔ กรอบยุทธศาสตร์การพัฒนาขององค์กรปกครองส่วนท้องถิ่นในเขตจังหวัดน่าน

วิสัยทัศน์ (Vision)

องค์กรปกครองส่วนท้องถิ่นจังหวัดน่าน เป็นองค์กรพัฒนาที่มีคุณภาพในการสร้างความอยู่เย็นเป็นสุขของคนน่าน ด้วยนวัตกรรมและการบริการ เพื่อสังคมที่เป็นมิตรกับสิ่งแวดล้อมที่มีความเชื่อมโยงประชาคมอาเซียนและประชาคมโลก

พันธกิจ (Mission)

๑. บริหารจัดการทรัพยากรธรรมชาติและสิ่งแวดล้อมของจังหวัด ให้เป็นชุมชนคนต้นน้ำที่คงความสมบูรณ์อย่างยั่งยืน ตลอดจนพัฒนาทรัพยากรการผลิตทางการเกษตร อุตสาหกรรมเกษตร โดยการมีส่วนร่วมของประชาชน
๒. พัฒนาโครงสร้างพื้นฐาน และเสริมสร้างศักยภาพเศรษฐกิจการค้า การลงทุนและการท่องเที่ยวเพื่อรองรับการเข้าสู่ประชาคมอาเซียน
๓. พัฒนาและส่งเสริมให้ประชาชนในท้องถิ่นมีคุณภาพชีวิต การศึกษาและสุขอนามัยที่ดี ความเป็นอยู่ที่ดียิ่งขึ้นให้สอดคล้องกับวิถีชีวิตชุมชนตามปรัชญาเศรษฐกิจพอเพียง
๔. ประสานความร่วมมือระหว่างองค์กรปกครองส่วนท้องถิ่น ภาครัฐและเอกชน ในการอนุรักษ์ส่งเสริมศิลปวัฒนธรรม อัตลักษณ์คุณค่าของภูมิปัญญาท้องถิ่นในประชาคมอาเซียน

ยุทธศาสตร์ที่ ๑ ด้านการพัฒนาโครงสร้างพื้นฐาน มีแนวทางการพัฒนาได้แก่

- ๑.๑ พัฒนาเส้นทางคมนาคมในจังหวัดให้ได้มาตรฐาน ครอบคลุม และทั่วถึง
- ๑.๒ พัฒนาระบบสาธารณสุขปศุสัตว์ สาธารณูปการอย่างทั่วถึง
- ๑.๓ พัฒนาระบบผังเมืองขององค์กรปกครองส่วนท้องถิ่น
- ๑.๔ ส่งเสริมและพัฒนาระบบโลจิสติกส์

ยุทธศาสตร์ที่ ๒ ด้านเศรษฐกิจและการท่องเที่ยวเชิงอนุรักษ์ มีแนวทางการพัฒนาได้แก่

- ๒.๑ พัฒนาแหล่งน้ำเพื่อการเกษตร

- ๒.๒ ส่งเสริมและพัฒนาอาชีพของประชาชนให้มีรายได้เพิ่มขึ้น
พัฒนาความเข้มแข็งของเศรษฐกิจชุมชนที่เหมาะสมกับพื้นที่
- ๒.๓ ส่งเสริมและพัฒนาฝีมือแรงงานให้มีทักษะ มีงานทำ
- ๒.๔ ส่งเสริมการตลาดและพัฒนาผลิตภัณฑ์สินค้าหนึ่งตำบลหนึ่งผลิตภัณฑ์
- ๒.๕ พัฒนาและปรับปรุงสถานที่ท่องเที่ยว
- ๒.๖ พัฒนาบุคลากร การบริการ และการประชาสัมพันธ์แหล่งท่องเที่ยว
- ๒.๗ การแก้ไขปัญหาความยากจน และการบริหารจัดการสิ่งแวดล้อม
- ๒.๘ ส่งเสริมและสนับสนุนเศรษฐกิจพอเพียงและเกษตรอินทรีย์
- ๒.๙ ส่งเสริมเศรษฐกิจที่ขับเคลื่อนด้วยนวัตกรรม “ประเทศไทย ๔.๐”
- ๒.๑๐ ส่งเสริมการพัฒนาเศรษฐกิจการค้าระหว่างประเทศการค้าชายแดน

ยุทธศาสตร์ที่ ๓ ด้านการพัฒนาสังคมและความมั่นคงของมนุษย์ มีแนวทางการพัฒนาได้แก่

- ๓.๑ สนับสนุนและส่งเสริมการจัดการศึกษา
- ๓.๒ สนับสนุนและส่งเสริมกิจการด้านสาธารณสุข
- ๓.๓ ส่งเสริมการจัดสวัสดิการ การกีฬาและนันทนาการแก่ประชาชน
- ๓.๔ สร้างสังคมแห่งการเรียนรู้ตลอดชีวิต พัฒนาคนให้มีความรู้คู่คุณธรรมและจริยธรรม
- ๓.๕ สนับสนุนการเฝ้าระวังและแก้ไขปัญหายาเสพติดต่อเนื่อง
- ๓.๖ สนับสนุนส่งเสริมประชาคมและการมีส่วนร่วมของประชาชน
- ๓.๗ การพัฒนาความมั่นคงและดูแลพัฒนาคุณภาพชีวิตของประชาชนทุกช่วงวัย
- ๓.๘ สนับสนุนส่งเสริมสถาบันครอบครัวให้มีความเข้มแข็ง
- ๓.๙ การคุ้มครองพัฒนาเด็กและเยาวชน สตรี และผู้สูงอายุ
- ๓.๑๐ การส่งเสริม พัฒนา และคุ้มครองสิทธิผู้พิการ/ผู้ด้อยโอกาส/ผู้ที่มีภาวะพึ่งพิง

ยุทธศาสตร์ที่ ๔ ด้านศิลปะ วัฒนธรรม จารีตประเพณี และสืบสานภูมิปัญญาท้องถิ่น มีแนวทางการพัฒนาได้แก่

- ๑.๑ อนุรักษ์ พื้นฟู สนับสนุน ส่งเสริมและบูรณาการด้านศิลปะ วัฒนธรรม จารีตประเพณี และภูมิปัญญาท้องถิ่น
- ๑.๒ ส่งเสริมให้ประชาชนมีโอกาสศึกษา ค้นคว้า วิจัยมรดกทางศิลปวัฒนธรรม จังหวัดน่าน
- ๑.๓ พัฒนาแหล่งวัฒนธรรม ศิลปวัตถุ และโบราณสถานในจังหวัดน่าน

ยุทธศาสตร์ที่ ๕ ด้านการจัดการทรัพยากรธรรมชาติและการอนุรักษ์สิ่งแวดล้อมและพลังงาน มีแนวทางการพัฒนาได้แก่

- ๕.๑ ส่งเสริม สนับสนุน สร้างจิตสำนึก ในการอนุรักษ์ จัดการทรัพยากรธรรมชาติและสิ่งแวดล้อม
เพิ่มพื้นที่ต้นน้ำ ฝายชะลอน้ำ
- ๕.๒ ส่งเสริม สนับสนุน เฝ้าระวัง และฟื้นฟูธรรมชาติและสิ่งแวดล้อม
- ๕.๓ ป้องกันและแก้ไขปัญหาภัยพิบัติ อันเกิดจากธรรมชาติและสิ่งแวดล้อม
- ๕.๔ ส่งเสริมการใช้พลังงานอย่างประหยัด
- ๕.๕ ส่งเสริมและสนับสนุนให้องค์กรปกครองส่วนท้องถิ่นจัดทำข้อบัญญัติ/เทศบัญญัติท้องถิ่นว่า
ด้วยการจัดการทรัพยากรธรรมชาติและสิ่งแวดล้อม

ยุทธศาสตร์ที่ ๖ ด้านการบริหารจัดการและการบริการ มีแนวทางการพัฒนาได้แก่

- ๖.๑ สนับสนุนให้มีการประสานงานพัฒนาระหว่างองค์กรปกครองส่วนท้องถิ่นและบูรณาการกับหน่วยงานอื่น

- ๖.๒ สนับสนุน ส่งเสริมงานป้องกันและบรรเทาสาธารณภัยให้มีประสิทธิภาพ
- ๖.๓ พัฒนาสมรรถนะขององค์กรให้มีความเหมาะสมตามหลักการบริหารกิจการบ้านเมืองที่ดี
- ๖.๔ ส่งเสริมการมีส่วนร่วมพัฒนาการเมือง การบริหาร และด้านบุคลากร
- ๖.๕ จัดหาวัสดุ ครุภัณฑ์ และเครื่องจักรกลที่จำเป็นสำหรับการปฏิบัติงานของท้องถิ่น
- ๖.๖ ส่งเสริมและสนับสนุนการดำเนินงานขององค์กรภาคเอกชน องค์กรชุมชนและเครือข่ายภาคประชาชน

ยุทธศาสตร์ที่ ๗ ด้านการจัดการวิถีชีวิตชุมชนพื้นที่ต้นน้ำ มีแนวทางการพัฒนาได้แก่

- ๗.๑ สนับสนุนให้ใช้แผนที่ชุมชนท้องถิ่นในการวางแผนจัดการชุมชน
- ๗.๒ สนับสนุนให้มีการจัดการพื้นที่ทำการเกษตร พื้นที่อยู่อาศัย และการถือครองที่ดินที่เหมาะสมกับพื้นที่ป่าต้นน้ำ
- ๗.๓ สนับสนุนให้เกิดความร่วมมือแบบสหการเพื่อสร้างความร่วมมือในการจัดการทรัพยากรธรรมชาติของพื้นที่ลุ่มน้ำน่าน

กรอบยุทธศาสตร์การพัฒนาขององค์กรปกครองส่วนท้องถิ่นจังหวัดน่าน (อบจ.น่าน)

- ยุทธศาสตร์การพัฒนาที่ ๑ : ด้านโครงสร้างพื้นฐาน
- ยุทธศาสตร์การพัฒนาที่ ๒ : ด้านเศรษฐกิจและการท่องเที่ยวเชิงอนุรักษ์
- ยุทธศาสตร์การพัฒนาที่ ๓ : ด้านการพัฒนาสังคม คุณภาพชีวิต และความมั่นคงของมนุษย์
- ยุทธศาสตร์การพัฒนาที่ ๔ : ด้านศิลปะ วัฒนธรรม จารีตประเพณี และสืบสานภูมิปัญญาท้องถิ่น
- ยุทธศาสตร์การพัฒนาที่ ๕ : ด้านการจัดการทรัพยากรธรรมชาติและ การอนุรักษ์สิ่งแวดล้อมและพลังงาน
- ยุทธศาสตร์การพัฒนาที่ ๖ : ด้านการบริหารจัดการและการบริการ
- ยุทธศาสตร์การพัฒนาที่ ๗ : ด้านการจัดการวิถีชีวิตชุมชนพื้นที่ต้นน้ำ

๒. ยุทธศาสตร์ขององค์กรปกครองส่วนท้องถิ่น

๒.๑ วิสัยทัศน์

“สร้างท้องถิ่นให้ก้าวหน้า พัฒนาคนให้ก้าวไกล
ความสุขของประชาชนยิ่งใหญ่ คือหัวใจของ อบต.ยม”

๒.๒ ยุทธศาสตร์

คณะกรรมการพัฒนาองค์การบริหารส่วนตำบลยมร่วมกับประชาคมท้องถิ่น ส่วนราชการ รัฐวิสาหกิจ รวมทั้งองค์กรต่างๆ ที่เกี่ยวข้อง ได้กำหนดยุทธศาสตร์ขององค์การบริหารส่วนตำบล ๖ ด้าน โดยมีรายละเอียดดังนี้

๑. ยุทธศาสตร์การพัฒนาด้านเศรษฐกิจ
๒. ยุทธศาสตร์การพัฒนาด้านเศรษฐกิจและการท่องเที่ยว
๓. ยุทธศาสตร์การพัฒนาด้านสังคมและความมั่นคงของมนุษย์
๔. ยุทธศาสตร์การพัฒนาด้านศิลปะ วัฒนธรรม จารีต ประเพณีและภูมิปัญญาท้องถิ่น
๕. ยุทธศาสตร์การพัฒนาด้านการจัดการทรัพยากรธรรมชาติและสิ่งแวดล้อม
๖. ยุทธศาสตร์การพัฒนาด้านการบริหารจัดการและการบริการ

๒.๓ เป้าประสงค์

๑. หมู่บ้านในเขตองค์การบริหารส่วนตำบลยมได้รับการพัฒนาความจำเป็นที่พื้นฐานครบทุกด้านอย่างทั่วถึง
๒. เพื่อให้ประชาชนมีอาชีพและรายได้ เกิดการรวมกลุ่มเพื่อสร้างงานในชุมชนมีการลงทุน พัฒนาแหล่งการท่องเที่ยวสร้างชุมชนเข้มแข็งสามารถพึ่งตนเองได้
๓. มีการจัดการศึกษาและงานด้านสาธารณสุขสามารถตอบสนองความต้องการของประชาชน

๔. เด็ก เยาวชน ได้รับการส่งเสริมด้านการศึกษาประชาชนมีส่วนร่วมในการอนุรักษ์วัฒนธรรม สืบสาน ประเพณีและภูมิปัญญาท้องถิ่น

๕. มีการบริหารจัดการทรัพยากรธรรมชาติและสิ่งแวดล้อมที่ดีโดยความร่วมมือของทุกคนในตำบล

๖. มีการบริหารจัดการและส่งเสริมบุคลากรให้มีความรู้สำหรับการปฏิบัติงานเพื่อรองรับการให้บริการ ประชาชนและการบูรณาการร่วมกับหน่วยงานอื่น

๒.๔ ตัวชี้วัด

- ๑) จำนวนโครงสร้างพื้นฐาน เช่น ถนนในหมู่บ้านและถนนเข้าสู่พื้นที่การเกษตรเพิ่มขึ้น และรวมถึง ระบบประปาภูเขา ประปาผิวดินไฟฟ้า ฯลฯ ในเขตอบต.มีเพิ่มขึ้นครบทุกด้าน
- ๒) ประชาชนมีอาชีพและมีรายได้เพิ่มขึ้นมีความมั่นคงทางเศรษฐกิจ
- ๓) ประชาชนในเขตองค์การบริหารส่วนตำบลยอมรับคุณภาพที่ดี มีความปลอดภัยในชีวิตและทรัพย์สิน และมีความเป็นอยู่ที่ดีขึ้นในทุกด้าน
- ๔) จำนวนเด็ก เยาวชน และประชาชนได้สืบสานงานประเพณีวัฒนธรรมท้องถิ่นอย่างต่อเนื่อง
- ๕) ประชาชนทุกคนในเขตตำบลยอมรับ มีจิตสำนึก ตระหนักถึงความสำคัญของการอนุรักษ์ ทรัพยากรธรรมชาติและสิ่งแวดล้อม
- ๖) ประชาชนในเขตองค์การบริหารส่วนตำบลยอมรับคุณภาพชีวิตที่ดีมีความปลอดภัยในชีวิตและ ทรัพย์สินมีความเป็นอยู่ที่ดีขึ้นทุกด้าน

๒.๕ ค่าเป้าหมาย

- ๑) ได้รับการบริการด้านโครงสร้างพื้นฐานให้มีความสะดวกและรวดเร็ว
- ๒) ประชาชนมีความรู้และบำรุงรักษาศิลปวัฒนธรรมอันดีงาม
- ๓) ประชาชนมีศักยภาพมีรายได้เพียงพอสามารถพึ่งตนเองได้
- ๔) มลภาวะและสิ่งแวดล้อมไม่เป็นพิษทำให้ชุมชนน่าอยู่อย่างสงบสุข
- ๕) การบริหารจัดการภาครัฐที่ดีและมีส่วนร่วมจากทุกภาคส่วน

๒.๖ กลยุทธ์

๑. แนวทางการพัฒนาเส้นทางคมนาคมในท้องถิ่นให้ได้มาตรฐานครอบคลุม และทั่วถึง
๒. จัดหาและพัฒนาแหล่งน้ำเพื่อการอุปโภค บริโภค
๓. พัฒนาระบบสาธารณสุขปโภค สาธารณูปการอย่างทั่วถึง
๔. พัฒนาระบบผังเมืองขององค์กรปกครองส่วนท้องถิ่น
๕. จัดหาและพัฒนาแหล่งน้ำเพื่อการเกษตร
๖. ส่งเสริมและพัฒนาอาชีพของประชาชนให้มีรายได้เพิ่มขึ้นโดยสร้างความเข้มแข็งให้แก่เศรษฐกิจ ชุมชน
๗. ส่งเสริมและพัฒนาฝีมือแรงงานให้มีทักษะ มีงานเพิ่มขึ้น
๘. ส่งเสริมและพัฒนาผลิตภัณฑ์สินค้า หนึ่งตำบล หนึ่งผลิตภัณฑ์ และจัดให้มีสถานที่จำหน่ายสินค้า
๙. พัฒนาปรับปรุงสถานที่ท่องเที่ยว
๑๐. พัฒนาบุคลากร การบริการ และการประชาสัมพันธ์แหล่งท่องเที่ยว
๑๑. พัฒนา ปรับปรุง เส้นทางคมนาคมสู่แหล่งท่องเที่ยวและเส้นทางขนถ่ายผลผลิต
๑๒. การแก้ไขปัญหาความยากจน
๑๓. ส่งเสริมและสนับสนุนเศรษฐกิจพอเพียงและเกษตรอินทรีย์
๑๔. สนับสนุนและส่งเสริมการจัดการศึกษา

๑๕. สนับสนุนและส่งเสริมกิจการด้านสาธารณสุข
๑๖. ส่งเสริมการจัดสวัสดิการและนันทนาการแก่ประชาชน
๑๗. สร้างสังคมแห่งการเรียนรู้ตลอดชีวิต พัฒนาให้มีความรู้ คู่คุณธรรมและจริยธรรม
๑๘. สนับสนุนโภชนาการให้แก่เด็กนักเรียนก่อนปฐมวัยและปฐมศึกษาทุกโรงเรียน
๑๙. สนับสนุนให้ให้มีการเฝ้าระวังและแก้ไขปัญหาสุขภาพติดต่ออย่างต่อเนื่อง
๒๐. สนับสนุนส่งเสริมประชาคมและการมีส่วนร่วมของประชาชน
๒๑. พัฒนาความมั่นคงในการดำรงชีวิตของประชาชน
๒๒. สนับสนุนและส่งเสริมสถาบันครอบครัวให้มีความเข้มแข็ง
๒๓. อนุรักษ์ ฟื้นฟู สนับสนุนส่งเสริมและบูรณาการด้านศิลปะ วัฒนธรรม จารีตประเพณี และภูมิปัญญาท้องถิ่น
๒๔. ส่งเสริมให้ประชาชนมีโอกาสศึกษา คนคว่า วิจัยมรดกทางศิลปวัฒนธรรมของท้องถิ่น
๒๕. พัฒนาแหล่งวัฒนธรรม ศิลปวัตถุ และโบราณสถานภายในจังหวัดน่าน
๒๖. ส่งเสริมสนับสนุนสร้างจิตสำนึก และความความตระหนักในการจัดการทรัพยากรธรรมชาติและสิ่งแวดล้อม
๒๗. ส่งเสริมสนับสนุน เฝ้าระวัง และฟื้นฟูสภาพแวดล้อม
๒๘. สร้างจิตสำนึก ส่งเสริมและพัฒนาระบบน้ำเสีย และกำจัดขยะมูลฝอยและสิ่งปฏิกูล
๒๙. ป้องกันและแก้ไขปัญหาภัยธรรมชาติ
๓๐. สนับสนุนให้มีการประสานงานการพัฒนาระหว่างองค์กรปกครองส่วนท้องถิ่นและบูรณาการร่วมกับหน่วยงานอื่น
๓๑. สนับสนุนส่งเสริมงานบรรเทาสาธารณภัยให้มีประสิทธิภาพ
๓๒. พัฒนาองค์กรให้มีความเหมาะสมตามหลักการบริหารจัดการบ้านเมืองที่ดี
๓๓. ส่งเสริมการมีส่วนร่วมในการพัฒนาเมือง การบริหาร และด้านบุคลากร
๓๔. จัดท้าวิสัยคุณธรรม และเครื่องจักรกลที่จำเป็นสำหรับการปฏิบัติงานเพื่อพัฒนาขีดความสามารถขององค์กรปกครองส่วนท้องถิ่นในการจัดบริการสาธารณะ
๓๕. ส่งเสริมและสนับสนุนการบริหารจัดการขององค์กรชุมชน

๒.๗ จุดยืนทางยุทธศาสตร์

- ๑) การพัฒนาชุมชนให้น่าอยู่มีความเข้มแข็ง โดยได้รับบริการสาธารณะด้านโครงสร้างพื้นฐานที่จำเป็นเพื่อรองรับการขยายตัวของชุมชนและเศรษฐกิจ
- ๒) การพัฒนาระบบการศึกษาและส่งเสริมศิลปวัฒนธรรมท้องถิ่น
- ๓) ส่งเสริมและพัฒนาศักยภาพคนและความเข้มแข็งของชุมชนในการพึ่งตนเอง
- ๔) การกำจัดขยะมูลฝอย สิ่งปฏิกูลและมลภาวะสิ่งแวดล้อมที่มีอย่างยั่งยืน
- ๕) การพัฒนาระบบการบริหารจัดการภาครัฐที่ดีและมีส่วนร่วมจากทุกภาคส่วน

๒.๘ ความเชื่อมโยงของยุทธศาสตร์ในภาพรวม

การจัดทำแผนพัฒนาท้องถิ่นขององค์การบริหารส่วนตำบลมีความเชื่อมโยงของยุทธศาสตร์ในภาพรวม ดังนี้

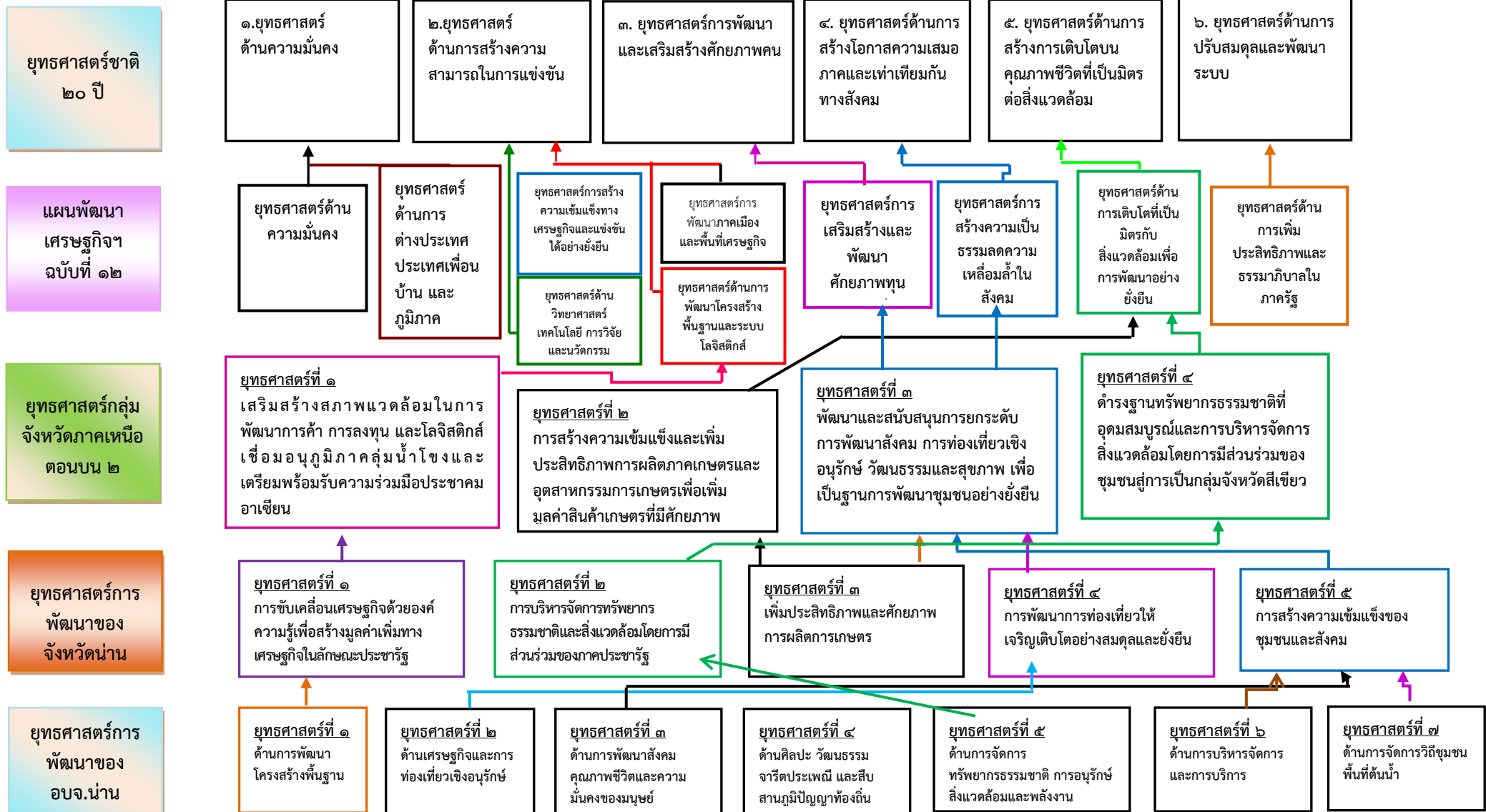

ยุทธศาสตร์การพัฒนาขององค์การบริหารส่วนตำบลยม
Strategy Map

“สร้างท้องถิ่นให้ก้าวหน้า พัฒนาคนให้ก้าวไกล
ความสุขของประชาชนยิ่งใหญ่ คือหัวใจของ...อบต.ยม”

วิสัยทัศน์



ยุทธศาสตร์



เป้าประสงค์



ค่าเป้าหมาย



กลยุทธ์



แผนงาน

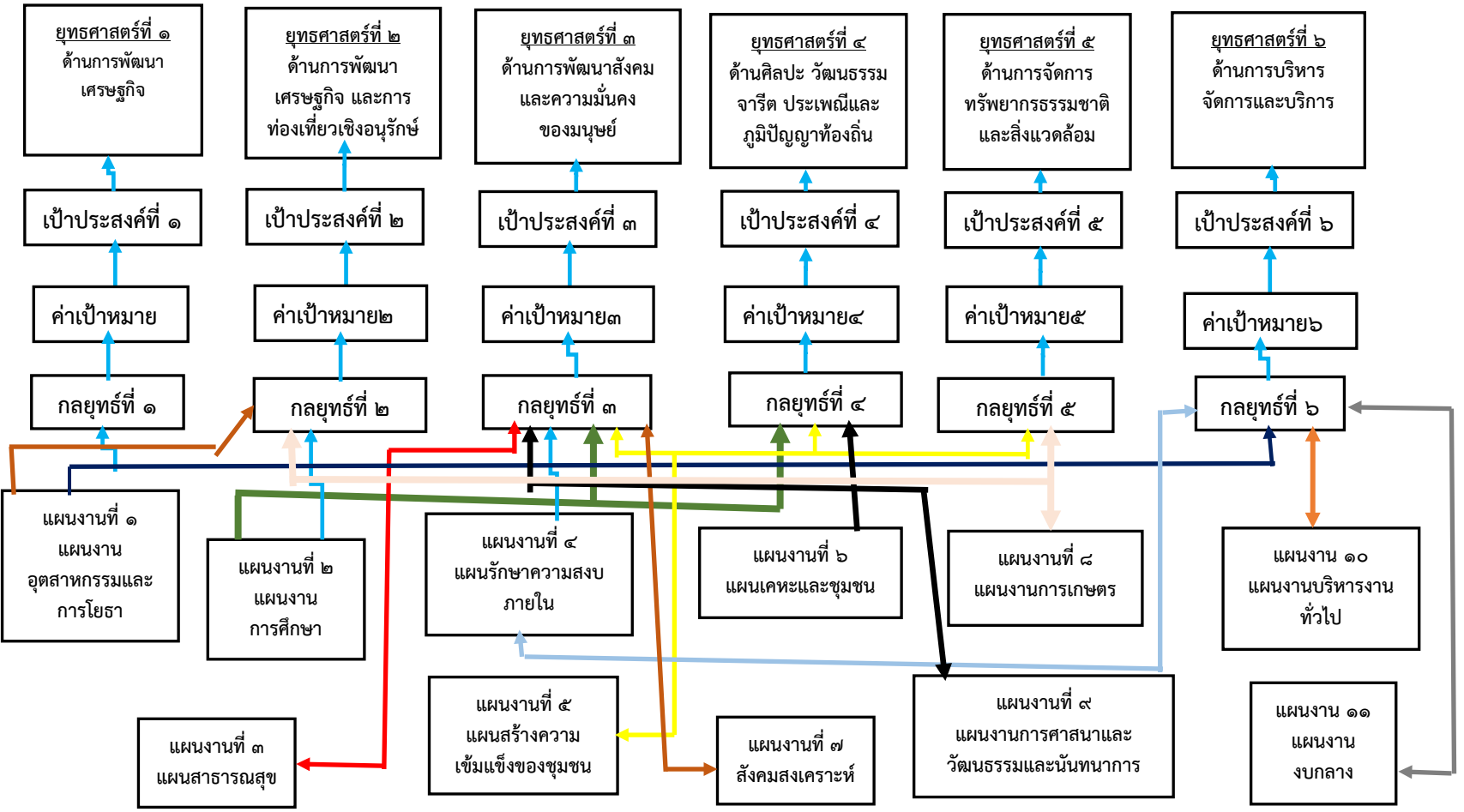

๓. การวิเคราะห์เพื่อพัฒนาท้องถิ่น

๓.๑ การวิเคราะห์กรอบการจัดทำยุทธศาสตร์ขององค์กรปกครองส่วนท้องถิ่น

ในการจัดทำแผนพัฒนาท้องถิ่นสี่ปีขององค์การบริหารส่วนตำบลได้ใช้การวิเคราะห์ SWOT Analysis/Demand (Demand Analysis)/Global Demand และ Trend ปัจจัยและสถานการณ์การเปลี่ยนแปลงที่มีผลต่อการพัฒนา อย่างน้อยต้องประกอบด้วย การวิเคราะห์ศักยภาพด้านเศรษฐกิจ ด้านสังคม ด้านทรัพยากรธรรมชาติและสิ่งแวดล้อม ซึ่งมีรายละเอียดดังนี้

๑) จุดแข็ง (S : Strength)

- ทรัพยากรธรรมชาติในตำบลอุดมสมบูรณ์ ทั้งผิวดิน และแหล่งน้ำแม่น้ำสายหลักไหลผ่าน
- มีแหล่งท่องเที่ยวที่เป็นศูนย์กลางทางศาสนา และศูนย์รวมจิตใจของประชาชนในพื้นที่
- พื้นที่ส่วนใหญ่เป็นพื้นที่เกษตรกรรม
- เป็นหน่วยงานที่มีความใกล้ชิดกับประชาชนมากที่สุด สามารถแก้ปัญหาและตอบสนองความต้องการของประชาชนได้มากที่สุด

- มีแผนพัฒนาองค์การบริหารส่วนตำบลที่ชัดเจน
- มีประชาชนชาวบ้าน ภูมิปัญญาท้องถิ่นและทรัพยากรบุคคลที่มีคุณภาพในการแข่งขันสูง

๒) จุดอ่อน (W : Weakness)

- ประชาชนไม่สามารถรวมกลุ่มกันเพื่อดำเนินการด้านเศรษฐกิจของชุมชนในรูปของกลุ่มอาชีพอย่างเข้มแข็ง
- องค์การบริหารส่วนตำบลเป็นชุมชนที่อยู่ห่างไกลตัวเมือง ข้าวของราคาแพง เพราะต้องนำมาจากแหล่งอื่นหรือในเมืองใหญ่ จึงมีการบวกราคาค่าขนส่งเข้าไปอีก เช่น น้ำมัน เสื้อผ้า นุ่งห่ม ฯลฯ
- ขาดสถานศึกษาระดับฝึกออาชีพ ขาดแหล่งงานรองรับแรงงานว่างงานนอกฤดูกาล
- งบประมาณมีจำนวนจำกัด และขาดการสนับสนุนงบประมาณ ในการดำเนินโครงการขนาดใหญ่
- ถนน แหล่งน้ำ บางแห่งอยู่ในเขตป่าสงวน เขตอุทยานแห่งชาติ ยากต่อการเข้าถึงและพัฒนา
- ช่วงฤดูฝนจะมีฝนตกหนักทำให้เกิดน้ำป่าไหลหลากและในช่วงฤดูแล้งจะมีสภาวะอากาศที่แล้งยาวนานทำให้เกิดไฟป่าและเกิดปัญหาหมอกควันในพื้นที่
- มีแหล่งน้ำแต่ไม่สามารถพัฒนาได้อย่างเต็มที่เนื่องจากติดพื้นที่ป่าสงวน อุทยานแห่งชาติ
- เกษตรกรไม่มีเอกสารสิทธิ์ในที่ดินทำกิน
- ปัญหาการขาดแคลนน้ำอุปโภค บริโภค และแหล่งน้ำเพื่อการเกษตร

๓) โอกาส (O : Opportunity)

- มีการให้ความร่วมมือระหว่างองค์กรปกครองส่วนท้องถิ่น
- ได้รับความช่วยเหลือจากองค์กรต่างๆ
- นโยบายการกระจายอำนาจเป็นสาเหตุให้องค์กรปกครองส่วนท้องถิ่นต้องปรับบทบาท ภารกิจ หน้าที่ และพัฒนาระบบบริหารงานของท้องถิ่นให้มีความเข้มแข็งและมีระบบบริหารจัดการที่ดี
- พระราชบัญญัติกำหนดแผนและขั้นตอนการกระจายอำนาจให้แก่องค์กรปกครองส่วนท้องถิ่น พ.ศ. ๒๕๔๒ กำหนดให้องค์กรปกครองส่วนท้องถิ่นมีอำนาจหน้าที่ในการจัดระบบบริการสาธารณะเพื่อประโยชน์ของประชาชนในท้องถิ่น โดยที่หน่วยงานราชการส่วนกลางและส่วนภูมิภาคส่งเสริมและสนับสนุนการถ่ายโอนภารกิจให้แก่องค์กรปกครองส่วนท้องถิ่น
- รัฐบาลสนับสนุนให้แต่ละท้องถิ่นมีบทบาทในการอนุรักษ์ ฟื้นฟู เผยแพร่ และถ่ายทอดวัฒนธรรม ประเพณี และภูมิปัญญาท้องถิ่นมากขึ้น

- ตามนโยบายเร่งด่วนของรัฐบาล ในด้านยาเสพติด ส่งผลให้ประชาชนในตำบลที่ติดยาเสพติดมีจำนวนลดลงมาก ทำให้ภัยอันตรายจากคนที่ติดยาเสพติดหมดสิ้นไป ประชาชนมีความปลอดภัยในชีวิตและทรัพย์สินมากขึ้น

- การจัดให้มีและสนับสนุนโครงการหนึ่งตำบลหนึ่งผลิตภัณฑ์ของรัฐบาล สามารถช่วยสร้างงานสร้างรายได้ให้แก่ประชาชนเพิ่มมากขึ้น ทำให้ชีวิตความเป็นอยู่ดีขึ้น

- รัฐบาลให้โอกาสแก่เด็กนักเรียนโดยเฉพาะเด็กยากจนได้เรียนหนังสือขั้นพื้นฐาน ทำให้เด็กที่ไม่มีความรู้ ไม่ได้เรียนหนังสือหมดไป ประกอบกับนโยบายการให้กู้ยืมเงินเพื่อเรียนต่อของนักเรียนในระดับที่สูงขึ้น ทำให้เยาวชนในตำบลได้มีโอกาสทางการศึกษาที่สูงขึ้น มีคุณภาพชีวิตในอนาคตที่ดีขึ้นมากกว่าเดิมหลายเท่า

- เทคโนโลยีสมัยใหม่ เช่น คอมพิวเตอร์ อินเทอร์เน็ต หรือ โครงการหนังสือพิมพ์หมู่บ้านของ อบต. ทำให้ชาวบ้านมีโอกาสได้รับรู้ข่าวสารที่เป็นปัจจุบัน ทันต่อเหตุการณ์ เป็นการเปิดโลกทัศน์ให้กว้างขึ้น

๔) ข้อจำกัด (T : Threat)

- สภาพการณ์ทางเศรษฐกิจในระดับประเทศ ในระดับภูมิภาคส่งผลต่อการพัฒนาท้องถิ่น

- เกิดภัยแล้งยาวนาน ทำให้ขาดแคลนน้ำอุปโภค - บริโภค ในช่วงฤดูแล้งและ ฝนจะตกหนักในช่วงฤดูฝนทำให้เกิดปัญหาอุทกภัย น้ำป่าไหลหลากเข้าสู่พื้นที่ทำกินและที่อยู่อาศัย ดินโคลนถล่ม

- สภาพพื้นที่ส่วนใหญ่เป็นที่ดินเขตป่าสงวนแห่งชาติยากต่อการพัฒนาด้านต่างๆ

- ประชาชนไม่ให้ความร่วมมือในการพัฒนาท้องถิ่น

- เทคโนโลยีสมัยใหม่ เช่น คอมพิวเตอร์ อินเทอร์เน็ต ยังเข้าไม่ถึงบางหมู่บ้าน ทำให้ถูกจำกัดในการรับรู้ข่าวสารที่กว้างไกล การรับข่าวสาร ความเข้าใจ สถานการณ์ของโลกเทคโนโลยีจึงเป็นเรื่องที่ทำได้ยากมาก

- มีปัญหาสุขภาพ ประชาชนนิยมบริโภคอาหารไม่ถูกสุขลักษณะ

- มีการแสวงหาผลประโยชน์จากการใช้ทรัพยากรเพื่อหวังผลตอบแทนในระยะสั้น

- วิกฤติโลกร้อน ทำให้สภาพภูมิอากาศเปลี่ยนแปลงไป ส่งผลกระทบต่อตารางชีวิตและการประกอบอาชีพด้านเกษตรกรรมที่ต้องพึ่งธรรมชาติ

๕) การสรุปสถานการณ์พัฒนา (การวิเคราะห์จุดแข็ง จุดอ่อน โอกาส และอุปสรรค)

องค์การบริหารส่วนตำบลยม ได้ดำเนินการวิเคราะห์สถานการณ์และศักยภาพ เพื่อชี้ให้เห็นถึงศักยภาพ ปัญหาและความต้องการของประชาชน โดยองค์การบริหารส่วนตำบลได้ดำเนินการวิเคราะห์ข้อมูล ดังต่อไปนี้

(๑) การวิเคราะห์ข้อมูลเพื่อการจัดทำแผนพัฒนา

➤ ด้านโครงสร้างพื้นฐาน สามารถจำแนกได้ดังนี้

๑) มีเส้นทางคมนาคมในพื้นที่องค์การบริหารส่วนตำบลที่เป็นถนนคอนกรีตเสริมเหล็ก ร้อยละ ๗๐ เป้าหมายคือต้องการให้ได้มากกว่านี้หรือร้อยละ ๑๐๐ โดยผู้บริหารมีนโยบายที่จะดำเนินการก่อสร้างถนนคอนกรีตเสริมเหล็กทุกสาย ปัญหาคือ องค์การบริหารส่วนตำบลไม่สามารถดำเนินการได้เนื่องจากงบประมาณที่จำกัดต่อการพัฒนา การแก้ปัญหาคือ ประสานความร่วมมือกับหน่วยงานอื่นๆ เพื่อขอรับงบประมาณในการพัฒนาต่อไป

๒) การขยายเขตไฟฟ้า ปัจจุบันมีไฟฟ้าใช้ทุกครัวเรือน คิดเป็น ๑๐๐ เปอร์เซ็นต์ ปัญหาคือไฟฟ้าส่องสว่างทางไปพื้นที่การเกษตรยังไม่สามารถดำเนินการครอบคลุมพื้นที่ได้ทั้งหมด เนื่องจากพื้นที่ที่มีความต้องการให้ติดตั้งไฟฟ้าส่องสว่างนั้นยังไม่เป็นที่สาธารณะ และต้องใช้งบประมาณในการดำเนินการมากพอสมควร เนื่องจากองค์การบริหารส่วนตำบลมีงบประมาณที่จำกัดจึงไม่สามารถดำเนินการได้เช่นเดียวกับถนน การแก้ปัญหาคือ ประสานความร่วมมือกันหลายๆ ฝ่าย เพื่อที่จะทำความเข้าใจกับประชาชนในพื้นที่ และวิธีการที่จะดำเนินการแก้ไขอย่างไร ทั้งนี้ องค์การบริหารส่วนตำบลก็ได้ตั้งงบประมาณในส่วนนี้ไว้แล้ว และได้แจ้งประชาสัมพันธ์ให้ประชาชนได้รับทราบถึงเหตุผลเพื่อที่จะได้ช่วยกันแก้ไขปัญหากับชุมชน

๓) การประปา ส่วนใหญ่จะเป็นคณะกรรมการหมู่บ้านที่บริหารจัดการเรื่องกิจการประปาในแต่ละหมู่บ้าน ปัญหาคือ ระบบน้ำประปาใช้การไม่ได้ ในบางหมู่บ้าน ระบบจะขัดข้องบ่อย ทำให้ประชาชนมีปัญหาในการใช้น้ำเพื่ออุปโภค บริโภค การแก้ปัญหาคือ การลงพื้นที่ดำเนินการแก้ไขตามจุดที่เกิดปัญหาในพื้นที่ องค์การบริหารส่วนตำบล

ได้นำบรรจุในแผนพัฒนา เพื่อที่จะพิจารณาดำเนินการในปีต่อไป เมื่อมีงบประมาณและความจำเป็นก็สามารถดำเนินโครงการได้ต่อเนื่อง เพื่อตอบสนองต่อความต้องการของประชาชนต่อไป

➤ ด้านที่อยู่อาศัยและการอุปโภคบริโภค

จากการสำรวจข้อมูลพื้นฐานพบว่า ประชากรในพื้นที่ที่มีที่อยู่อาศัยที่มั่นคง ปัญหาคือ มีประชาชนในบางส่วน ที่ยังต้องการความช่วยเหลือในการซ่อมแซมที่อยู่อาศัย การแก้ปัญหาคือองค์การบริหารส่วนตำบล ได้มีโครงการซ่อมแซมบ้านคนจน แต่งบประมาณมีจำกัดถ้ามีงบประมาณที่มากกว่านี้องค์การบริหารส่วนตำบลก็จะดำเนินการให้ได้ครอบคลุมทุกหลังคาเรือน ทุกครัวเรือนมีน้ำสำหรับบริโภค โดยบางครัวเรือนซื้อน้ำที่บรรจุในถังหรือขวด แต่หลายครัวเรือนบริโภคน้ำที่ได้จากน้ำฝน ทำให้เกิดปัญหาน้ำดื่มที่ยังไม่สะอาด การแก้ปัญหาเบื้องต้นคือ ประชาสัมพันธ์ให้มีการปิดฝาท่อระบายน้ำให้มิดชิดและมีที่กรองน้ำฝนหรือการต้มน้ำให้เดือดก่อนเก็บไว้ดื่ม

(๒) การวิเคราะห์ข้อมูลด้านเศรษฐกิจ

จากการสำรวจข้อมูลพื้นฐานพบว่า ประชากรส่วนใหญ่ทำการเกษตร ไร่ยะ ๗๐ เช่น ข้าว ข้าวโพด พริก ฯลฯ รายได้ส่วนมากมาจากการทำการเกษตร และมีรายได้จากสัตว์เลี้ยงไม่มาก คนอายุ ๑๕ - ๖๐ ปีมีอาชีพและรายได้ และที่ไม่มีรายได้ส่วนใหญ่เป็นผู้สูงอายุ ๖๐ ปีขึ้นไป โดยได้รับเบี้ยยังชีพผู้สูงอายุจากองค์การบริหารส่วนตำบลเป็นรายเดือนเพื่อยังชีพ หมู่บ้านในเขตองค์การบริหารส่วนตำบลบางหมู่ส่วนมากมีอาชีพค้าขาย มีร้านค้า ทำให้มีรายได้มากจากการค้าขาย ซึ่งภาวะเศรษฐกิจขององค์การบริหารส่วนตำบลจึงไม่เท่ากัน แต่ปัญหาก็คือ รายได้เฉลี่ยต่ำกว่าคนละ ๓๐,๐๐๐ บาทต่อปี ไร่ยะ ๗๕ ไม่มีการเก็บออม สาเหตุเป็นเพราะว่าราคาผลผลิตทางการเกษตรต่ำค่าครองชีพสูง มีเงินแต่ซื้อของได้น้อยลง ประชากรมีพื้นที่ในการทางเกษตรบางส่วนในที่มีน้ำท่วมเป็นประจำ บางพื้นที่ภาวะฝนทิ้งช่วง มีพื้นที่ในการทำเกษตรน้อย และกิจการที่สร้างความรำคาญแก่ประชาชนในพื้นที่ซึ่งเกิดปัญหาการร้องเรียนมายังองค์การบริหารส่วนตำบล การแก้ปัญหาคือ องค์การบริหารส่วนตำบลได้แต่งตั้งคณะกรรมการเพื่อลงพื้นที่แก้ไขปัญหาในทุกครั้ง ในด้านอาชีพเสริมหลังจากการทำการเกษตรได้แก้ไขปัญหาดังกล่าวโดยจัดโครงการส่งเสริมอาชีพ เพื่อให้ชุมชนมีรายได้เสริมจากการประกอบอาชีพเกษตรกรรม อุดหนุนกลุ่มอาชีพในชุมชน แต่การพัฒนาด้านนี้ยังไม่บรรลุวัตถุประสงค์เท่าที่ควร เนื่องจากกลุ่มอาชีพต่างๆ ยังขาดความรู้ด้านการบริหารจัดการและความรู้ด้านการตลาด

(๓) การวิเคราะห์ข้อมูลสังคม

➤ ด้านแรงงาน

จากการสำรวจข้อมูลพื้นฐานพบว่า ประชากรที่มีอายุ ๑๕ - ๖๐ ปี อยู่ในกำลังแรงงาน แต่ค่าแรงในพื้นที่ต่ำกว่าระดับจังหวัด โดยเฉพาะแรงงานด้านการเกษตร ประชากรอายุระหว่าง ๒๕ - ๕๐ ปี บางส่วนไปรับจ้างทำงานนอกพื้นที่ รวมทั้งแรงงานที่ไปทำงานต่างประเทศ ปัญหาที่พบคือ ประชากรต้องไปทำงานนอกพื้นที่ในเมืองที่มีโรงงานอุตสาหกรรม บริษัท ห้างร้านใหญ่ๆ เพราะในพื้นที่ไม่มีโรงงานอุตสาหกรรมที่มีการจ้างแรงงานเยอะ เพราะพื้นที่ส่วนมากเป็นที่อยู่อาศัย ปัญหานี้ยังไม่สามารถแก้ไขได้

➤ ด้านสุขภาพและสาธารณสุข

จากการสำรวจข้อมูลพื้นฐานพบว่า ประชาชนกรส่วนมากมีสุขภาพที่ดี มีการคัดกรองสุขภาพให้กับประชาชนกลุ่มเสี่ยง โรคที่มักเกิดแก่ประชากรในชุมชน เช่นกัน ได้แก่ โรคความดัน เบาหวาน โรคเอดส์ โรคไข้เลือดออก มือ-ปาก-เท้าในเด็ก และโรคอื่นๆ อีกมาก มีสถิติเข้ารับการรักษาพยาบาล ปัญหาคือประชาชนบางรายไม่ยอมไปคัดกรองหรือตรวจสุขภาพประจำปี การแก้ไขปัญหา คือ องค์การบริหารส่วนตำบลและโรงพยาบาลส่งเสริมสุขภาพตำบล ได้จัดกิจกรรมร่วมมือกันรณรงค์ให้ชุมชนเห็นความสำคัญในเรื่องนี้ซึ่งก็ได้ผลในระดับหนึ่ง และปัจจุบันมีโครงการเงินอุดหนุนในการดำเนินโครงการตามพระราชดำริด้านสาธารณสุข เพื่อพัฒนางานด้านสุขภาพและสาธารณสุขในพื้นที่องค์การบริหารส่วนตำบล โดยประชาชนให้ความร่วมมือในการดำเนินตามโครงการเป็นอย่างดี จึงเป็นโครงการที่มีการดำเนินการอย่างต่อเนื่องเป็นประจำทุกปี

➤ ด้านการศึกษา

จากการสำรวจข้อมูลพื้นฐานพบว่า ประชากรอายุ ๑๕ - ๖๐ ปีเต็ม ไร่ยะ ๙๙ อ่าน เขียนภาษาไทยและคิดเลขอย่างง่ายได้ เด็กอายุ ๖ - ๑๔ ปี ไร่ยะ ๑๐๐ ได้รับการศึกษาภาคบังคับ ๙ ปี ได้เรียนต่อชั้นมัธยมศึกษาปีที่ ๔ หรือเทียบเท่า และที่ไม่ได้เรียนต่อมีงานทำ ไร่ยะ ๙๙ ด้านการศึกษาอยู่ในเกณฑ์ที่ดี ปัญหาคือ

ยังไม่สามารถที่จะแข่งขันกับเมืองใหญ่ๆ ได้ การแก้ปัญหาขององค์การบริหารส่วนตำบล ได้จัดกิจกรรมให้กับเด็กของศูนย์พัฒนาเด็กเล็ก การสนับสนุนอาหารเสริมนม อาหารกลางวัน ในกับทางโรงเรียนในเขตพื้นที่ และร่วมกันจัดกิจกรรมต่างๆ กับทางโรงเรียน

➤ ด้านค่านิยมของคนในพื้นที่

จากการสำรวจข้อมูลพื้นฐานพบว่า ประชากรมีกิจกรรมทางศาสนา(พุทธ) และประชากรบางรายที่ไปร่วมทำกิจกรรมของศาสนาคริสต์ด้วย ประชากรในเขตองค์การบริหารส่วนตำบลให้ความร่วมมือกันทำกิจกรรมสาธารณะต่างๆ ผู้สูงอายุ ผู้พิการ ได้รับการดูแล ปัญหาคือ ประชากรในครัวเรือนมีการดื่มสุรา สูบบุหรี่ รวมทั้งที่เป็นครั้งคราว บางครัวเรือนขาดความอบอุ่น การแก้ปัญหาขององค์การบริหารส่วนตำบลคือ จัดกิจกรรมต่างๆ ในชุมชนพยายามที่จะให้ทุกส่วนทุกฝ่ายทุกคนมีส่วนร่วมและรณรงค์ให้เห็นถึงโทษของการดื่มสุรา ให้ชุมชนเห็นความสำคัญของครอบครัว เช่น การแข่งขันกีฬาชุมชน งานประเพณี เป็นต้น

➤ ด้านความปลอดภัยในชีวิตและทรัพย์สิน

จากการสำรวจข้อมูลพื้นฐานพบว่า ส่วนมากครัวเรือนมีการป้องกันอุบัติเหตุอย่างถูกวิธี มีความปลอดภัยในชีวิตและทรัพย์สิน ปัญหาคือจากข้อมูลที่สำรวจพบว่ามี ตามถนนทางแยกต่างๆ มีปัญหาการเกิดอุบัติเหตุบ่อยครั้ง วิธีการแก้ปัญหาขององค์การบริหารส่วนตำบลที่สามารถดำเนินการได้ตามอำนาจหน้าที่และงบประมาณที่มีอยู่อย่างจำกัด คือติดตั้งสัญญาณไฟกระพริบทางร่วมทางแยก รวมทั้งได้ตั้งจุดตรวจ จุดสกัด จุดบริการ ในช่วงเทศกาลที่มีวันหยุดหลายวันเพื่ออำนวยความสะดวกให้กับประชาชน

➤ ด้านยาเสพติด

ปัญหายาเสพติดในชุมชนขององค์การบริหารส่วนตำบลยม จากการที่ทางสถานีตำรวจชุมชนได้แจ้งให้กับองค์การบริหารส่วนตำบลทราบนั้นพบว่าในเขตองค์การบริหารส่วนตำบลมีผู้ที่ติดยาเสพติดแต่เมื่อเทียบกับพื้นที่อื่นถือว่าน้อย และยังไม่พบผู้ค้า เหตุผลก็เนื่องมาจากว่าได้รับความร่วมมือกับทางผู้นำ ประชาชน หน่วยงานขององค์การบริหารส่วนตำบลที่ช่วยสอดส่องดูแลอยู่เป็นประจำ การแก้ไขปัญหายาขององค์การบริหารส่วนตำบลสามารถทำได้เฉพาะตามอำนาจหน้าที่เท่านั้น เช่น การรณรงค์ การประชาสัมพันธ์ การแจ้งเบาะแส การฝึกอบรมให้ความรู้ ถ้านอกเหนือจากอำนาจหน้าที่ ก็เป็นเรื่องของอำเภอหรือตำรวจแล้วแต่กรณี ทั้งนี้ องค์การบริหารส่วนตำบลก็ได้ให้ความร่วมมือมาโดยตลอด

(๔) การวิเคราะห์ข้อมูลด้านทรัพยากรธรรมชาติและสิ่งแวดล้อม

ในพื้นที่ขององค์การบริหารส่วนตำบลส่วนมากเป็นพื้นที่สำหรับเพาะปลูก ที่อยู่อาศัย ร้านค้า สถานประกอบการ ตามลำดับ และมีพื้นที่เพียงเล็กน้อยที่เป็นพื้นที่สาธารณะ ทรัพยากรธรรมชาติในพื้นที่ ก็ได้แก่ ดิน น้ำ ต้นไม้ อากาศที่ไม่มีมลพิษ ปัญหาคือ น้ำในการเกษตรก็ต้องรอฤดูฝน มีแหล่งน้ำใช้ในการเกษตรไม่เพียงพอ ปัญหาคือยังไม่สามารถหาแหล่งน้ำสำหรับการเกษตรได้เพิ่มขึ้น เพราะพื้นที่ส่วนมากเป็นของประชาชน เอกชน การแก้ไขปัญหาคือ องค์การบริหารส่วนตำบลได้จัดทำโครงการเพื่อแก้ปัญหาให้กับประชาชนและเป็นไปตามความต้องการของประชาชน เช่น โครงการปลูกต้นไม้ในวันสำคัญต่างๆ ในพื้นที่ของตนเองและที่สาธารณะรวมทั้งปรับปรุงสภาพภูมิทัศน์ของตำบลให้ร่มรื่นสวยงาม ให้เป็นเมืองน่าอยู่ เป็นที่พักผ่อนหย่อนใจของประชาชน ฯลฯ

(๕) ด้านการเมือง - การบริหาร

องค์การบริหารส่วนตำบลมีจำนวนหมู่บ้าน ทั้งหมด ๑๐ หมู่บ้าน ประชาชนมีส่วนร่วมในการจัดซื้อจัดจ้างขององค์การบริหารส่วนตำบล ประชาชนให้ความร่วมมือด้านการเลือกตั้งเป็นอย่างดี เช่น การเลือกตั้งสมาชิกสภาองค์การบริหารส่วนตำบลยม ในปี พ.ศ. ๒๕๕๖ ประชาชนมาใช้สิทธิเลือกตั้ง จำนวนผู้มาใช้สิทธิเลือกตั้งนายกองค์การบริหารส่วนตำบลและเลือกตั้งสมาชิกสภาองค์การบริหารส่วนตำบล จำนวน ๒,๗๗๕ คน จากผู้มีสิทธิเลือกตั้งทั้งสิ้น ๓,๗๑๔ คน คิดเป็นร้อยละ ๗๔.๗๒ ปัญหาคือการแข่งขันทางการเมืองค่อนข้างสูง การแก้ไขปัญหาขององค์การบริหารส่วนตำบลคือ ขอความร่วมมือ ผู้นำ เจ้าหน้าที่ที่มีหน้าที่รับผิดชอบให้ระมัดระวัง สอดส่องพฤติกรรมและให้รายงานอำเภอทราบ การรณรงค์ ประชาสัมพันธ์ ให้ข้อมูลที่ถูกต้อง เกี่ยวกับข้อกฎหมายของการเลือกตั้งที่กระทำได้และทำไม่ได้ให้ประชาชนได้รับทราบ ปัญหาต่างๆ ที่เกิดขึ้นขององค์การบริหารส่วนตำบลก็ได้พยายาม

แก้ไข โดยเริ่มจากการประชุมประชาคมท้องถิ่นทุกหมู่บ้านในเขตองค์การบริหารส่วนตำบล ในการจัดทำแผนพัฒนาองค์การบริหารส่วนตำบล จากผลการประชุมทุกครั้งที่ยังองค์การบริหารส่วนตำบลจัดขึ้น มีประชาชนสนใจเข้าร่วมประชุม รวมทั้งแสดงความคิดเห็นที่หลากหลาย ส่งผลให้องค์การบริหารส่วนตำบลดำเนินงานตามความต้องการของประชาชน และประชาชนได้รับและมีส่วนร่วมในการพัฒนาองค์การบริหารส่วนตำบล นอกจากนี้ องค์การบริหารส่วนตำบล ได้จัดโครงการอบรมศึกษา ดูงาน ของคณะผู้บริหาร สมาชิกสภาองค์การบริหารส่วนตำบล พนักงานองค์การบริหารส่วนตำบล อสม. และกรรมการชุมชน โครงการอื่นๆ สำหรับประชาชนอีกหลายโครงการ เพื่อนำความรู้และประสบการณ์ที่ได้รับมาพัฒนาองค์การบริหารส่วนตำบล ให้เจริญเท่าเทียมกับองค์การบริหารส่วนตำบล อื่นๆ และองค์การบริหารส่วนตำบล มีโครงการจัดซื้อเครื่องมือเครื่องใช้ในการปฏิบัติงานให้ทันสมัยและมีประสิทธิภาพ โครงการบางโครงการต้องระงับไว้เนื่องจากข้อจำกัดด้านงบประมาณ มีอัตรากำลังพนักงานองค์การบริหารส่วนตำบลจำกัด ไม่เพียงพอต่อการตอบสนองความต้องการของประชาชนในด้านบริการ โดยองค์การบริหารส่วนตำบล แบ่งเขตการปกครอง ดังนี้

- เขตการปกครอง

๑. จำนวนหมู่บ้าน

จำนวนหมู่บ้านในเขตองค์การบริหารส่วนตำบลยม มี ๑๐ หมู่บ้าน ได้แก่ หมู่ที่ ๑ - ๑๐

๒. จำนวนประชากร

ประชากรในองค์การบริหารส่วนตำบลยม มีจำนวนทั้งสิ้น ๔,๖๐๖ คน แยกเป็น ชาย ๒,๒๙๑ คน หญิง ๒,๓๑๕ คน (แหล่งข้อมูล : งานทะเบียนราษฎรอำเภอท่าวังผา ณ เดือนเมษายน ๒๕๖๒)

มีความหนาแน่นเฉลี่ย ๙๕.๑๒ คน / ตารางกิโลเมตร

อาณาเขตขององค์การบริหารส่วนตำบลยม

| | | |
|-------------|-----------------------|---------------|
| ทิศเหนือ | ติดต่อกับตำบลป่ากลาง | อำเภอป่า |
| ทิศใต้ | ติดต่อกับตำบลอวน | อำเภอป่า |
| ทิศตะวันออก | ติดต่อกับตำบลศิลาเพชร | อำเภอป่า |
| ทิศตะวันตก | ติดต่อกับตำบลจอมพระ | อำเภอท่าวังผา |

องค์การบริหารส่วนตำบลแบ่งเขตการปกครองดังนี้

- หมู่ที่ ๑ บ้านก่ง
- หมู่ที่ ๒ บ้านสบบัว
- หมู่ที่ ๓ บ้านลอมกลาง
- หมู่ที่ ๔ บ้านเชียงยืน
- หมู่ที่ ๕ บ้านทุ่งซ้อง
- หมู่ที่ ๖ บ้านเสี้ยว
- หมู่ที่ ๗ บ้านหนอง
- หมู่ที่ ๘ บ้านพร้าว
- หมู่ที่ ๙ บ้านน้ำไคร้
- หมู่ที่ ๑๐ บ้านนาหิน

- การเลือกตั้ง

๑. การเลือกตั้งสมาชิกสภาองค์การบริหารส่วนตำบล

การเลือกตั้งสมาชิกสภาองค์การบริหารส่วนตำบล ครั้งสุดท้ายที่ผ่านมา เมื่อวันที่ ๒๐ ตุลาคม ๒๕๕๖ มีหน่วยเลือกตั้ง ๑๐ หน่วย

ผู้มีสิทธิเลือกตั้ง จำนวน ๓,๗๑๔ คน

มีผู้มาใช้สิทธิเลือกตั้ง ๒,๗๗๕ คน คิดเป็นจำนวนร้อยละ ๗๔.๗๒ ของจำนวนผู้มีสิทธิเลือกตั้ง

บัตรเสีย มีจำนวน ๑๗๓ บัตร คิดเป็นจำนวนร้อยละ ๔.๖๖ ของจำนวนผู้ไปใช้สิทธิเลือกตั้ง

บัตรไม่ประสงค์ลงคะแนน มีจำนวน ๗๗ บัตร คิดเป็นจำนวนร้อยละ ๒.๐๘ ของจำนวนผู้ไปใช้สิทธิ

๓.๒ การประเมินสถานการณ์สภาพแวดล้อมภายนอกที่เกี่ยวข้อง

ในการจัดทำแผนพัฒนาท้องถิ่นขององค์การบริหารส่วนตำบลนั้น ได้ทำการประเมินสถานการณ์สภาพแวดล้อมภายนอกที่เกี่ยวข้อง ซึ่งมีรายละเอียดดังนี้

| ด้าน | สถานการณ์สภาพแวดล้อมภายนอกที่เกี่ยวข้อง | ขอบข่ายและปริมาณของปัญหา/ความต้องการ | พื้นที่เป้าหมาย/กลุ่มเป้าหมาย | ความคาดหวังและแนวโน้มอนาคต |
|---------------------------------|--|---|---|--|
| ๑. การพัฒนาด้านเศรษฐกิจ | ๑) กลุ่มอาชีพในตำบลขาดความรู้และเทคนิคในการประกอบอาชีพ | - การพัฒนาอาชีพเสริม | - ในเขตองค์การบริหารส่วนตำบล | - ประชาชนในพื้นที่ได้รับการส่งเสริมอาชีพ |
| | ๒) ผลผลิตทางการเกษตรไม่แน่นอน ดินเสื่อมคุณภาพ ขาดความรู้ เทคนิคในการประกอบอาชีพเกษตรกรรม | - มีเจ้าหน้าที่ให้ความรู้และเทคนิคในการเพิ่มคุณภาพดิน | - ในเขตองค์การบริหารส่วนตำบล | - ประชาชนในพื้นที่ได้รับการส่งเสริมความรู้ในการเพิ่มคุณภาพของดิน |
| | ๓) ขาดเอกสารสิทธิ์ในที่ดินทำกิน | - ประธานเจ้าหน้าที่ที่ดินเพื่อขอคำปรึกษาในการขอเอกสารสิทธิ์ | - ในเขตองค์การบริหารส่วนตำบล | - ที่ดินในเขตองค์การบริหารส่วนตำบลมีเอกสารสิทธิ์ |
| ๒. ด้านสังคม | ๑) การรวมกลุ่มต่างๆ ในตำบลยังไม่ได้รับการส่งเสริมกิจกรรมในการดำเนินการ | - การส่งเสริมกิจกรรมในการดำเนินการ | - ในเขตองค์การบริหารส่วนตำบล | - กลุ่มอาชีพในตำบลได้รับการส่งเสริมการดำเนินการ |
| | ๒) ราษฎรบางคนติดยาเสพติดและมีแหล่งจำหน่ายยาเสพติดอยู่ใกล้ | - การอบรมให้ความรู้และจัดกิจกรรมยามว่างให้เยาวชน | - ในเขตองค์การบริหารส่วนตำบล | - ปัญหายาเสพติดในตำบลหมดไป |
| | ๓) เด็กและผู้สูงอายุบางครอบครัว ผู้สูงอายุอยู่ตามลำพังและรับภาระในการดูแลเด็ก | - สังคมในชุมชน | - ผู้สูงอายุและเด็กในเขตองค์การบริหารส่วนตำบล | - ผู้สูงอายุและเด็กได้รับการดูแลที่ดี |
| ๓. การพัฒนาด้านโครงสร้างพื้นฐาน | ๑) การพัฒนาระบบการก่อสร้าง ปรับปรุง ถนนไปพื้นที่การเกษตร | - การพัฒนาเส้นทางไปพื้นที่การเกษตร | - ในเขตองค์การบริหารส่วนตำบล | - ประชาชนมีเส้นทางสัญจรไปพื้นที่การเกษตรที่สะดวกขึ้น |
| | ๒) ขาดแคลนแหล่งน้ำในการเกษตรและน้ำประปาสำหรับอุปโภค-บริโภคยังไม่เพียงพอและยังไม่ได้มาตรฐาน | - แหล่งน้ำและน้ำประปาในการอุปโภค-บริโภค | - ในเขตองค์การบริหารส่วนตำบล | - ประชาชนมีแหล่งน้ำและมีน้ำประปาใช้อย่างพอเพียงมีคุณภาพตามมาตรฐานมากขึ้น |

| ด้าน | สถานการณ์ภาพ แวดล้อม ภายนอกที่เกี่ยวข้อง | ขอบข่ายและปริมาณ ของปัญหา/ ความต้องการ | พื้นที่เป้าหมาย/ กลุ่มเป้าหมาย | ความคาดหวังและ แนวโน้มอนาคต |
|--|--|--|---|---|
| ๔. การพัฒนาด้าน สาธารณสุข | ๑) มีการระบาดของโรค อุบัติใหม่ โรคระบาด โรคติดต่อ | - ด้านสาธารณสุข | - ในเขตองค์การ บริหารส่วนตำบล | - ประชาชนกลุ่ม เสี่ยงมีสุขภาพ แข็งแรงขึ้น |
| | ๒) ประชาชนในพื้นที่ป่วย เป็นโรคเรื้อรังแนวโน้ม เพิ่มขึ้น เช่น เบาหวาน ความดัน | | - ประชาชนกลุ่ม เสี่ยงและผู้ป่วย | |
| ๕. ด้าน ศิลปวัฒนธรรม จารีต ประเพณีและ ภูมิปัญญาท้องถิ่น | ๑) ศิลปะ วัฒนธรรม จารีต ประเพณีและภูมิ ปัญญาท้องถิ่นถูกลืมเลือน ไปมาก | - ศิลปะ วัฒนธรรม จารีต ประเพณีและภูมิ ปัญญาท้องถิ่น ถูกลืม เลือนไปมาก | - ประชาชนในเขต องค์การบริหาร ส่วนตำบล | - ยกย่อง เชิดชูคนดี หรือปราชญ์ ชาวบ้านในโอกาส ต่างๆ เพื่อเป็น ตัวอย่างแก่เยาวชน และประชาชน ศิลปะ วัฒนธรรม จารีต ประเพณีและ ภูมิปัญญาท้องถิ่น ไม่ถูกลืมและคงอยู่ สืบไป |

ส่วนที่ ๓

การนำแผนพัฒนาท้องถิ่นไปสู่การปฏิบัติ

๑. ยุทธศาสตร์การพัฒนาและแผนงาน

| ที่ | ยุทธศาสตร์ | ด้าน | แผนงาน | หน่วยงานที่รับผิดชอบ | หน่วยงานสนับสนุน |
|-----|--|---|---|---|------------------|
| ๑ | ยุทธศาสตร์การพัฒนาด้านเศรษฐกิจ | ด้านบริการชุมชน | แผนงานเคหะและชุมชน แผนงานอุตสาหกรรมและการโยธา | กองช่าง | อบต.ยม |
| ๒ | ยุทธศาสตร์การพัฒนาด้านเศรษฐกิจและการท่องเที่ยว | ด้านบริการชุมชน ด้านการดำเนินงาน ด้านบริหารทั่วไป | แผนงานบริหารทั่วไป แผนงานสาธารณสุข แผนงานสังคมสงเคราะห์ | กองช่าง สำนักปลัด | |
| ๓ | ยุทธศาสตร์ด้านการพัฒนาสังคมและความมั่นคงของมนุษย์ | ด้านบริการชุมชน ด้านบริหารงานทั่วไป ด้านดำเนินงาน | แผนงานการศึกษาฯ แผนงานสาธารณสุข แผนงานสร้างความเข้มแข็งของชุมชน | สำนักปลัด กองการศึกษาฯ | |
| ๔ | ยุทธศาสตร์ด้านศิลปะวัฒนธรรม จารีต ประเพณี และภูมิปัญญาท้องถิ่น | ด้านบริการชุมชน | แผนงานการศาสนา วัฒนธรรม และนันทนาการ | กองการศึกษาฯ | |
| ๕ | ยุทธศาสตร์ด้านการจัดการทรัพยากรธรรมชาติและสิ่งแวดล้อม | ด้านบริการชุมชน | แผนงานการเกษตร แผนงานรักษาความสงบภายใน | สำนักปลัด | |
| ๖ | ยุทธศาสตร์ด้านการบริหารจัดการและการบริการ | ด้านบริหารทั่วไป | แผนงานบริหารงานทั่วไป แผนงานการศึกษาฯ แผนงานงบบกลาง แผนงานเคหะชุมชน แผนงานรักษาความสงบภายใน | กองการศึกษาฯ สำนักปลัด กองคลัง กองช่าง | |
| รวม | ๖ ยุทธศาสตร์ | ๓ ด้าน | ๑๑ แผนงาน | ๔ กอง/ สำนัก | |

ส่วนที่ ๔

การติดตามและประเมินผล

๔.๑ การติดตามและประเมินผลยุทธศาสตร์

ตามพระราชบัญญัติกำหนดแผนและขั้นตอนการกระจายอำนาจให้แก่องค์กรปกครองส่วนท้องถิ่น พ.ศ. ๒๕๔๒ ได้กำหนดให้องค์กรปกครองส่วนท้องถิ่น มีอำนาจและหน้าที่ในการจัดทำแผนพัฒนาท้องถิ่นของตนเอง โดยในการจัดทำแผนพัฒนาขององค์กรปกครองส่วนท้องถิ่นนั้น จะต้องดำเนินการตามระเบียบกระทรวงมหาดไทย ว่าด้วยการจัดทำแผนพัฒนาขององค์กรปกครองส่วนท้องถิ่น พ.ศ. ๒๕๔๘ และที่แก้ไขเพิ่มเติมถึง (ฉบับที่ ๓) พ.ศ. ๒๕๖๑ ทั้งนี้ แผนพัฒนาท้องถิ่นจะต้องสอดคล้องกับแผนพัฒนาจังหวัด ยุทธศาสตร์การพัฒนาขององค์กรปกครองส่วนท้องถิ่นในเขตจังหวัด แผนพัฒนาอำเภอ แผนพัฒนาตำบล แผนพัฒนาหมู่บ้านหรือแผนชุมชน อันมีลักษณะเป็นการกำหนดรายละเอียดแผนงาน ดังนั้น จึงต้องมีการกำหนดยุทธศาสตร์การพัฒนาขององค์กรปกครองส่วนท้องถิ่นในเขตจังหวัดขึ้น ตามกระบวนการพิจารณาจากประชาคมท้องถิ่นระดับจังหวัด ร่วมกับคณะกรรมการพัฒนาองค์การบริหารส่วนจังหวัด คณะกรรมการประสานแผนพัฒนาท้องถิ่นระดับจังหวัด ผู้แทนองค์กรปกครองส่วนท้องถิ่นในเขตจังหวัด ร่วมกันจัดทำ ทบทวน หรือเปลี่ยนแปลงยุทธศาสตร์การพัฒนาขององค์กรปกครองส่วนท้องถิ่นในเขตจังหวัด เพื่อให้การจัดทำแผนพัฒนาขององค์กรปกครองส่วนท้องถิ่นเกิดประสิทธิภาพ ประสิทธิผล โดยนำยุทธศาสตร์การพัฒนาขององค์กรปกครองส่วนท้องถิ่นในเขตจังหวัดไปใช้เป็นแนวทางในการจัดทำแผนพัฒนาท้องถิ่นของตนเองได้ต่อไป และเพื่อให้สามารถบูรณาการกับแผนพัฒนาจังหวัด แผนปฏิบัติราชการประจำปีของจังหวัดและตอบสนองความต้องการของประชาชนอันจะนำไปสู่การจัดทำงบประมาณ ที่มีประสิทธิภาพในท้องถิ่นได้อย่างแท้จริง เป็นเครื่องมือในการพัฒนาท้องถิ่นให้เข้มแข็ง เกิดประโยชน์สูงสุดต่อประชาชนในท้องถิ่น

ดังนั้น องค์กรปกครองส่วนท้องถิ่น จึงต้องกำหนดยุทธศาสตร์การพัฒนาขององค์กรปกครองส่วนท้องถิ่นให้สอดคล้องยุทธศาสตร์การพัฒนาขององค์กรปกครองส่วนท้องถิ่นในเขตจังหวัด เพื่อนำไปสู่การ บูรณาการร่วมกัน ให้เกิดความสอดคล้องกับแผนพัฒนาจังหวัด สามารถเชื่อมโยงไปสู่แผนพัฒนากลุ่มจังหวัด แผนพัฒนาภาค แผนพัฒนาเศรษฐกิจและสังคมแห่งชาติ ฉบับที่ ๑๒ แผนยุทธศาสตร์ชาติ ๒๐ ปี ไทยแลนด์ ๔.๐ และในการจัดทำแผนพัฒนาท้องถิ่น (พ.ศ. ๒๕๖๑ - ๒๕๖๕) จะต้องมีการติดตามและติดตามและประเมินผลยุทธศาสตร์เพื่อความสอดคล้องแผนพัฒนาท้องถิ่นขององค์กรปกครองส่วนท้องถิ่น ตามระเบียบกระทรวงมหาดไทย ว่าด้วยการจัดทำแผนขององค์กรปกครองส่วนท้องถิ่น พ.ศ. ๒๕๔๘ และที่แก้ไขเพิ่มเติมถึง (ฉบับที่ ๓) พ.ศ. ๒๕๖๑ โดยคณะกรรมการติดตามและประเมินผลแผนพัฒนาท้องถิ่น จะต้องดำเนินการให้คะแนนตามเกณฑ์ที่กำหนดไว้ ซึ่งเป็นส่วนหนึ่งของการติดตามและประเมินผลแผนพัฒนา โดยดำเนินการให้แล้วเสร็จภายในหกสิบวัน นับแต่วันที่ประกาศใช้งบประมาณรายจ่ายรายละเอียดแนวทางการพิจารณาตามหนังสือกระทรวงมหาดไทย ด่วนที่สุด ที่ มท ๐๘๑๐.๓/ว ๒๙๓๑ ลงวันที่ ๑๕ พฤษภาคม ๒๕๖๒ เรื่อง ชักซ้อมแนวทางการทบทวนแผนพัฒนาท้องถิ่น (พ.ศ. ๒๕๖๑ - ๒๕๖๕) ขององค์กรปกครองส่วนท้องถิ่น ดังนี้

แนวทางการพิจารณาการติดตามและประเมินผลยุทธศาสตร์
เพื่อความสอดคล้องแผนพัฒนาท้องถิ่นขององค์กรปกครองส่วนท้องถิ่น

| ประเด็นการพิจารณา | คะแนน |
|--|------------|
| ๑. ข้อมูลสภาพทั่วไปและข้อมูลพื้นฐานขององค์กรปกครองส่วนท้องถิ่น | ๒๐ |
| ๒. การวิเคราะห์สถานการณ์และศักยภาพ | ๒๐ |
| ๓. ยุทธศาสตร์ประกอบด้วย | ๖๐ |
| ๓.๑ ยุทธศาสตร์ขององค์กรปกครองส่วนท้องถิ่น | (๑๐) |
| ๓.๒ ยุทธศาสตร์ขององค์กรปกครองส่วนท้องถิ่นในเขตจังหวัด | (๑๐) |
| ๓.๓ ยุทธศาสตร์จังหวัด | (๑๐) |
| ๓.๔ วิสัยทัศน์ | (๕) |
| ๓.๕ กลยุทธ์ | (๕) |
| ๓.๖ เป้าประสงค์ของแต่ละประเด็นกลยุทธ์ | (๕) |
| ๓.๗ จุดยืนทางยุทธศาสตร์ | (๕) |
| ๓.๘ แผนงาน | (๕) |
| ๓.๙ ความเชื่อมโยงของยุทธศาสตร์ในภาพรวม | (๕) |
| รวมคะแนน | ๑๐๐ |

แนวทางเบื้องต้นในการให้คะแนนแนวทางการพิจารณาการติดตามและประเมินผลยุทธศาสตร์
เพื่อความสอดคล้องแผนพัฒนาท้องถิ่นขององค์กรปกครองส่วนท้องถิ่น

| ประเด็นการพิจารณา | รายละเอียดหลักเกณฑ์ | คะแนนเต็ม | คะแนนที่ได้ |
|--|---|-----------|-------------|
| ๑. ข้อมูลสภาพทั่วไปและข้อมูลพื้นฐานขององค์กรปกครองส่วนท้องถิ่น | ควรประกอบด้วยข้อมูลดังนี้ (๑) ข้อมูลเกี่ยวกับด้านกายภาพ เช่น ที่ตั้งของหมู่บ้าน/ชุมชน/ตำบล ลักษณะภูมิประเทศ ลักษณะภูมิอากาศ ลักษณะของที่ดิน ลักษณะของแหล่งน้ำ ลักษณะของป่าไม้ ฯลฯ ด้านการเมือง/การปกครอง เช่น เขต การปกครองการเลือกตั้ง ฯลฯ | ๒๐ (๓) | |
| | (๒) ข้อมูลเกี่ยวกับด้านการเมือง/การปกครอง เช่น เขตการปกครอง การเลือกตั้ง ฯลฯ ประชากร เช่น ข้อมูลเกี่ยวกับจำนวนประชากร และ ช่วงอายุและจำนวนประชากร ฯลฯ | (๒) | |
| | (๓) ข้อมูลเกี่ยวกับสภาพทางสังคม เช่น การศึกษา สาธารณสุข อาชญากรรม ยาเสพติด การสังคมสงเคราะห์ | (๒) | |
| | (๔) ข้อมูลเกี่ยวกับระบบบริหารพื้นฐาน เช่น การคมนาคมขนส่ง การ ไฟฟ้า การประปา โทรศัพท์ ฯลฯ | (๒) | |
| | (๕) ข้อมูลเกี่ยวกับระบบเศรษฐกิจ เช่น การเกษตร การประมง การ ประมงสัตว์ การบริการ การท่องเที่ยว อุตสาหกรรม การพาณิชย์/กลุ่ม อาชีพแรงงาน ฯลฯ | (๒) | |
| | (๖) ข้อมูลเกี่ยวกับศาสนา ประเพณี วัฒนธรรม เช่น การนับถือศาสนา ประเพณี และงานประจำปี ภูมิปัญญาท้องถิ่น ภาษาถิ่น สินค้าพื้นเมือง และของที่ระลึก ฯลฯ และอื่นๆ | (๒) | |
| | (๗) ข้อมูลเกี่ยวกับทรัพยากรธรรมชาติ เช่น น้ำ ป่าไม้ ภูเขา คุณภาพ ของทรัพยากรธรรมชาติ ฯลฯ | (๒) | |
| | (๘) การสำรวจและจัดเก็บข้อมูลเพื่อการจัดทำแผนพัฒนาท้องถิ่นหรือ การใช้ข้อมูล จปฐ. | (๒) | |
| | (๙) การประชุมประชาคมท้องถิ่น รูปแบบ วิธีการ และการดำเนินการ ประชุมประชาคมท้องถิ่นโดยใช้กระบวนการร่วมคิด ร่วมทำ ร่วม ตัดสินใจ ร่วมตรวจสอบ ร่วมรับประโยชน์ ร่วมแก้ไขปัญหา ปรีกษาหารือ แลกเปลี่ยนเรียนรู้ เพื่อแก้ไขปัญหาสำหรับการพัฒนา ท้องถิ่นตามอำนาจหน้าที่ขององค์กรปกครองส่วนท้องถิ่น | (๓) | |

| ประเด็น การพิจารณา | รายละเอียดหลักเกณฑ์ | คะแนน เต็ม | คะแนน ที่ได้ |
|---|---|-------------------|-----------------|
| ๒. การวิเคราะห์ สถานการณ์และ ศักยภาพ | ควรประกอบด้วยข้อมูลดังนี้ (๑) การวิเคราะห์ที่ครอบคลุมความเชื่อมโยง ความสอดคล้องยุทธศาสตร์ จังหวัด ยุทธศาสตร์การพัฒนาขององค์กรปกครองส่วนท้องถิ่นในเขต จังหวัด ยุทธศาสตร์ขององค์กรปกครองส่วนท้องถิ่น นโยบายของ ผู้บริหารท้องถิ่น รวมถึงความเชื่อมโยงแผนยุทธศาสตร์ชาติ ๒๐ ปี แผนพัฒนาเศรษฐกิจและสังคมแห่งชาติ และ Thailand ๔.๐ | ๒๐ (๕) | |
| | (๒) การวิเคราะห์การใช้ผังเมืองรวมหรือผังเมืองเฉพาะและการบังคับ ใช้ผลของการบังคับใช้ สภาพการณ์ที่เกิดขึ้นต่อการพัฒนาท้องถิ่น | (๓) | |
| | (๓) การวิเคราะห์ทางสังคม เช่น ด้านแรงงาน การศึกษา สาธารณสุข ความยากจน อาชญากรรม ปัญหายาเสพติด เทคโนโลยี จารีต ประเพณี วัฒนธรรม ภูมิปัญญาท้องถิ่น เป็นต้น | (๓) | |
| | (๔) การวิเคราะห์ทางเศรษฐกิจ ข้อมูลด้านรายได้ครัวเรือน การส่งเสริม อาชีพ กลุ่มอาชีพ กลุ่มทางสังคม การพัฒนาอาชีพและกลุ่มต่างๆ สภาพทางเศรษฐกิจและความเป็นอยู่ทั่วไป เป็นต้น | (๓) | |
| | (๕) การวิเคราะห์สิ่งแวดล้อม พื้นที่สีเขียว ธรรมชาติต่างๆ ทาง ภูมิศาสตร์ กระบวนการหรือสิ่งที่เกิดขึ้น การประดิษฐ์ที่มีผลต่อ สิ่งแวดล้อมและการพัฒนา | (๓) | |
| | (๖) ผลการวิเคราะห์ศักยภาพเพื่อประเมินสถานการณ์การพัฒนาใน ปัจจุบันและโอกาสการพัฒนาในอนาคตของท้องถิ่น ด้วยเทคนิค SWOT Analysis ที่อาจส่งผลต่อการดำเนินงานได้แก่ S-Strengit(จุด แข็ง) W-Weakness (จุดอ่อน) O-Opportunity (โอกาส) และT- Therat(อุปสรรค) | (๓) | |
| ๓. ยุทธศาสตร์ ๓.๑ ยุทธศาสตร์ของ องค์กรปกครองส่วน ท้องถิ่น ๓.๒ ยุทธศาสตร์ของ องค์กรปกครองส่วน ท้องถิ่นในเขตจังหวัด ๓.๓ ยุทธศาสตร์ จังหวัด | ควรประกอบด้วยข้อมูลดังนี้ สอดคล้องกับสภาพสังคม เศรษฐกิจ สิ่งแวดล้อมของท้องถิ่น ประเด็นปัญหาการพัฒนาและแนวทางการ พัฒนาที่สอดคล้องกับยุทธศาสตร์ขององค์กรปกครองส่วนท้องถิ่น และ เชื่อมโยงหลักพระราชบัญญัติแผนยุทธศาสตร์ชาติ ๒๐ ปี แผนพัฒนา เศรษฐกิจและสังคมแห่งชาติ และ Thailand ๔.๐ | ๖๐ (๑๐) | |
| | สอดคล้องและเชื่อมโยงกับสภาพสังคม เศรษฐกิจ สิ่งแวดล้อมของ ท้องถิ่น และยุทธศาสตร์จังหวัด และเชื่อมโยงหลักพระราชบัญญัติ ยุทธศาสตร์ชาติ ๒๐ ปี แผนพัฒนาเศรษฐกิจและสังคมแห่งชาติและ Thailand ๔.๐ | (๑๐) | |
| | สอดคล้องกับแผนพัฒนากลุ่มจังหวัด ยุทธศาสตร์พัฒนาภาค แผนพัฒนาเศรษฐกิจและสังคมแห่งชาติ แผนการบริหารราชการ แผ่นดิน นโยบาย/ยุทธศาสตร์ คสช. และนโยบายรัฐบาล หลักประชา ราชบัญญัติ แผนยุทธศาสตร์ชาติ ๒๐ ปี และThailand ๔.๐ | (๑๐) | |

| ประเด็นการพิจารณา | รายละเอียดหลักเกณฑ์ | คะแนนเต็ม | คะแนนที่ได้ |
|--|--|------------|-------------|
| ๓.๔ วิสัยทัศน์ | วิสัยทัศน์ ซึ่งมีลักษณะแสดงสถานภาพที่องค์กรปกครองส่วนท้องถิ่นต้องการจะเป็นหรือบรรลุถึงอนาคตอย่างชัดเจน สอดคล้องกับโอกาสและศักยภาพที่เป็นลักษณะเฉพาะขององค์กรปกครองส่วนท้องถิ่นและสัมพันธ์กับโครงการพัฒนา | (๕) | |
| ๓.๕ กลยุทธ์ | แสดงให้เห็นช่องทาง วิธีการ ภารกิจหรือสิ่งที่จะต้องทำตามอำนาจหน้าที่ขององค์กรปกครองส่วนท้องถิ่นที่จะนำไปสู่การบรรลุวิสัยทัศน์ หรือแสดงให้เห็นถึงความชัดเจนในสิ่งที่จะดำเนินการให้บรรลุวิสัยทัศน์นั้น | (๕) | |
| ๓.๖ เป้าประสงค์ของแต่ละประเด็นกลยุทธ์ | เป้าประสงค์ของแต่ละประเด็นกลยุทธ์มีความสอดคล้องและสนับสนุนต่อกกลยุทธ์ที่จะเกิดขึ้น มุ่งหมายสิ่งหนึ่งสิ่งใดที่ชัดเจน | (๕) | |
| ๓.๗ จุดยืนทางยุทธศาสตร์ (Positioning) | ความมุ่งมั่นอันแน่วแน่ในการวางแผนพัฒนาท้องถิ่น เพื่อให้บรรลุวิสัยทัศน์ขององค์กรปกครองส่วนท้องถิ่น ซึ่งเกิดจากศักยภาพของพื้นที่จริง ที่จะนำไปสู่ผลสำเร็จทางยุทธศาสตร์ | (๕) | |
| ๓.๘ แผนงาน | แผนงานหรือจุดมุ่งหมายเพื่อการพัฒนาในอนาคต กำหนดจุดมุ่งหมายในเรื่องใดเรื่องหนึ่งหรือแผนงานที่เกิดจากเป้าประสงค์ ตัวชี้วัด ค่าเป้าหมาย กลยุทธ์ จุดยืนทางยุทธศาสตร์ขององค์กรปกครองส่วนท้องถิ่นที่มีความชัดเจน นำไปสู่การทำโครงการพัฒนาท้องถิ่นในแผนพัฒนาท้องถิ่น โดยระบุแผนงานและความเชื่อมโยงดังกล่าว | (๕) | |
| ๓.๙ ความเชื่อมโยงของยุทธศาสตร์ในภาพรวม | ความเชื่อมโยงองค์รวมที่นำไปสู่การพัฒนาท้องถิ่นที่เกิดผลผลิต/โครงการจากแผนยุทธศาสตร์ชาติ ๒๐ ปี แผนพัฒนาเศรษฐกิจและสังคมแห่งชาติ ฉบับที่ ๑๒ Thailand ๔.๐ แผนพัฒนาภาค/แผนพัฒนากลุ่มจังหวัด /แผนพัฒนาจังหวัดยุทธศาสตร์การพัฒนาขององค์กรปกครองส่วนท้องถิ่นในเขตจังหวัด และยุทธศาสตร์ขององค์กรปกครองส่วนท้องถิ่น | (๕) | |
| รวมคะแนน | | ๑๐๐ | |

๔.๒ การติดตามและประเมินผลโครงการ

ในการจัดทำแผนพัฒนาท้องถิ่น (พ.ศ. ๒๕๖๑ – ๒๕๖๕) ขององค์กรปกครองส่วนท้องถิ่น จะต้องมีการติดตามและประเมินผลโครงการขององค์กรปกครองส่วนท้องถิ่นเพื่อความสอดคล้องแผนพัฒนาท้องถิ่น ตามระเบียบกระทรวงมหาดไทย ว่าด้วยการจัดทำแผนขององค์กรปกครองส่วนท้องถิ่น พ.ศ. ๒๕๔๘ และที่แก้ไขเพิ่มเติมถึง (ฉบับที่ ๓) พ.ศ. ๒๕๖๑ โดยคณะกรรมการติดตามและประเมินผลแผนพัฒนาท้องถิ่น จะต้องดำเนินการให้คะแนนตามเกณฑ์ที่กำหนดไว้ ซึ่งเป็นส่วนหนึ่งของการติดตามและประเมินผลแผนพัฒนา โดยดำเนินการให้แล้วเสร็จภายในหกสิบวัน นับแต่วันที่ประกาศใช้งบประมาณรายจ่าย รายละเอียดแนวทางการพิจารณาตามหนังสือกระทรวงมหาดไทย ด่วนที่สุด ที่ มท ๐๘๑๐.๓/ว ๒๙๓๑ ลงวันที่ ๑๕ พฤษภาคม ๒๕๖๒ เรื่อง ชักซ้อมแนวทางการทบทวนแผนพัฒนาท้องถิ่น (พ.ศ. ๒๕๖๑ – ๒๕๖๕) ขององค์กรปกครองส่วนท้องถิ่น ดังนี้

แนวทางการพิจารณาการติดตามและประเมินผลโครงการ
เพื่อความสอดคล้องแผนพัฒนาท้องถิ่น (พ.ศ. ๒๕๖๑ - ๒๕๖๕) ขององค์กรปกครองส่วนท้องถิ่น

| ประเด็นการพิจารณา | คะแนน |
|--|------------|
| ๑. การสรุปสถานการณ์การพิจารณา | ๑๐ |
| ๒. การประเมินผลการนำแผนพัฒนาท้องถิ่นไปปฏิบัติในเชิงปริมาณ | ๑๐ |
| ๓. การประเมินผลการนำแผนพัฒนาท้องถิ่นไปปฏิบัติในเชิงคุณภาพ | ๑๐ |
| ๔. แผนงานและยุทธศาสตร์การพิจารณา | ๑๐ |
| ๕. โครงการพัฒนา ประกอบด้วย | ๖๐ |
| ๕.๑ ความชัดเจนของชื่อโครงการ | (๕) |
| ๕.๒ กำหนดวัตถุประสงค์สอดคล้องกับโครงการ | (๕) |
| ๕.๓ เป้าหมาย (ผลผลิตของโครงการ) มีความชัดเจนนำไปสู่การตั้งงบประมาณได้ถูกต้อง | (๕) |
| ๕.๔ โครงการมีความสอดคล้องกับแผนยุทธศาสตร์ชาติ ๒๐ ปี | (๕) |
| ๕.๕ เป้าหมาย (ผลผลิตของโครงการ) มีความสอดคล้องกับแผนพัฒนาเศรษฐกิจและสังคมแห่งชาติ | (๕) |
| ๕.๖ โครงการมีความสอดคล้องกับ Thailand ๔.๐ | (๕) |
| ๕.๗ โครงการสอดคล้องกับยุทธศาสตร์จังหวัด | (๕) |
| ๕.๘ โครงการแก้ไขปัญหาความยากจนหรือการเสริมสร้างให้ประเทศชาติมั่นคง มั่งคั่ง ยั่งยืน ภายใต้หลักปรัชญา | (๕) |
| ๕.๙ งบประมาณ มีความสอดคล้องกับเป้าหมาย (ผลผลิตของโครงการ) | (๕) |
| ๕.๑๐ มีการประมาณการราคาถูกต้องตามหลักวิธีการงบประมาณ | (๕) |
| ๕.๑๑ มีการกำหนดตัวชี้วัด (KPI) และสอดคล้องกับวัตถุประสงค์และผลคาดว่าจะได้รับ | (๕) |
| ๕.๑๒ ผลที่คาดว่าจะได้รับ สอดคล้องกับวัตถุประสงค์ | (๕) |
| รวมคะแนน | ๑๐๐ |

**แนวทางเบื้องต้นในการให้คะแนนแนวทางการพิจารณาการติดตามและประเมินผลโครงการ
เพื่อความสอดคล้องแผนพัฒนาท้องถิ่น (พ.ศ. ๒๕๖๑ – ๒๕๖๕) ขององค์กรปกครองส่วนท้องถิ่น**

| ประเด็น การพิจารณา | รายละเอียดหลักเกณฑ์ | คะแนน เต็ม | คะแนนที่ ได้ |
|---|---|---------------|-----------------|
| ๑. การสรุป สถานการณ์การพัฒนา | เป็นการวิเคราะห์กรอบการจัดทำยุทธศาสตร์ขององค์กรปกครองส่วนท้องถิ่น (ใช้การวิเคราะห์ SWOT Analysis/Demand (Demand Analysis)/Global Demand และ Trend ปัจจัยและสถานการณ์การเปลี่ยนแปลงที่มีผลต่อการพัฒนา อย่างน้อยต้องประกอบด้วย การวิเคราะห์ศักยภาพด้านเศรษฐกิจ, ด้านสังคม, ด้านทรัพยากรธรรมชาติและสิ่งแวดล้อม) | ๑๐ | |
| ๒. การประเมินผลการ นำแผนพัฒนาท้องถิ่น ไปปฏิบัติในเชิง ปริมาณ | ๑) การควบคุมที่มีตัวเลขต่างๆ เพื่อนำมาใช้วัดผลในเชิงปริมาณ เช่น การวัดจำนวนโครงการ กิจกรรม งานต่างๆ ก็คือผลผลิตนั้นเองว่าเป็นไปตามที่ตั้งเป้าหมายเอาไว้หรือไม่จำนวนที่ดำเนินการจริงตามที่ได้กำหนดไว้เท่าไร จำนวนที่สามารถดำเนินการได้มีจำนวนเท่าไร สามารถอธิบายได้ตามหลักประสิทธิภาพ (Efficiency) ของการพัฒนาท้องถิ่นตามอำนาจหน้าที่ที่ได้กำหนดไว้ ๒) วิเคราะห์ผลกระทบ/สิ่งที่กระทบ (Impact) โครงการที่ดำเนินการในเชิงปริมาณ (Quantitative) | ๑๐ | |
| ๓. การประเมินผลการ นำแผนพัฒนาท้องถิ่น ไปปฏิบัติในเชิง คุณภาพ | ๑) การประเมินประสิทธิผลของแผนพัฒนาในเชิงคุณภาพคือการนำเอาเทคนิคฯ มาใช้เพื่อวัดค่าภารกิจ โครงการ กิจกรรม งานต่างๆ ที่ดำเนินการในพื้นที่นั้นๆ ตรงต่อความต้องการของประชาชนหรือไม่และเป็นไปตามอำนาจหน้าที่หรือไม่ ประชาชนพึงพอใจหรือไม่ สิ่งของ วัสดุ ครุภัณฑ์ การดำเนินการต่างๆ มีสภาพหรือลักษณะถูกต้อง คงทน ทนทาน สามารถใช้ได้ตามวัตถุประสงค์หรือไม่ ซึ่งเป็นไปตามหลักประสิทธิผล (Effectiveness) ผลการปฏิบัติราชการตามที่บรรลุวัตถุประสงค์ และเป้าหมายของแผนปฏิบัติราชการตามที่ได้รับงบประมาณมาดำเนินการ รวมถึงสามารถเทียบเคียงกับส่วนราชการหรือหน่วยงาน ๒) วิเคราะห์ผลกระทบ/สิ่งที่กระทบ (Impact) โครงการที่ดำเนินการในเชิงคุณภาพ (Qualitative) | ๑๐ | |
| ๔. แผนงานและ ยุทธศาสตร์การพัฒนา | ๑) วิเคราะห์แผนงาน งาน ที่เกิดจากด้านต่างๆ มีความสอดคล้องกับยุทธศาสตร์ขององค์กรปกครองส่วนท้องถิ่นในมิติต่างๆ จนนำไปสู่การจัดทำโครงการพัฒนาท้องถิ่นโดยใช้ SWOT Analysis/Demand (Demand Analysis)/Global Demand/Trend หรือหลักการบูรณาการ (Integration) กับองค์กรปกครองส่วนท้องถิ่นที่มีพื้นที่ติดต่อกัน ๒) วิเคราะห์แผนงาน งาน ที่เกิดจากด้านต่างๆ ที่สอดคล้องกับการแก้ไขปัญหาความยากจน หลักประชารัฐ | ๑๐ | |

| ประเด็น การพิจารณา | รายละเอียดหลักเกณฑ์ | คะแนน เต็ม | คะแนนที่ ได้ |
|---|--|-------------------------|-----------------|
| ๕. โครงการพัฒนา ๕.๑ ความชัดเจนของ ชื่อโครงการ | ควรประกอบด้วยข้อมูลดังนี้ เป็นโครงการที่มีวัตถุประสงค์สนองต่อยุทธศาสตร์การพัฒนาขององค์กร ปกครองส่วนท้องถิ่นและดำเนินการเพื่อให้การพัฒนาบรรลุตามวิสัยทัศน์ ขององค์กรปกครองส่วนท้องถิ่นที่กำหนดไว้ ชื่อโครงการมีความชัดเจน มุ่งไปเรื่องใดเรื่องหนึ่ง อ่านแล้วเข้าใจได้ว่าจะพัฒนาอะไรในอนาคต | ๖๐ (๕) | |
| ๕.๒ กำหนด วัตถุประสงค์สอดคล้อง กับโครงการ | มีวัตถุประสงค์ชัดเจน (clear objective) โครงการต้องกำหนด วัตถุประสงค์สอดคล้องกับความเป็นมาของโครงการ สอดคล้องกับ หลักการและเหตุผล วิธีการดำเนินงานต้องสอดคล้องกับวัตถุประสงค์ มี ความเป็นไปได้ชัดเจน มีลักษณะเฉพาะเจาะจง | (๕) | |
| ๕.๓ เป้าหมาย (ผลผลิตของโครงการ) มีความชัดเจนนำไปสู่ การตั้งงบประมาณได้ ถูกต้อง | สภาพที่อยากให้เกิดขึ้นในอนาคตเป็นทิศทางที่ต้องไปให้ถึงเป้าหมายต้อง ชัดเจน สามารถระบุจำนวนเท่าไร กลุ่มเป้าหมายคืออะไร มีผลผลิต อย่างไร กลุ่มเป้าหมาย พื้นที่ดำเนินงาน และระยะเวลาดำเนินงานอธิบาย ให้ชัดเจนว่าโครงการนี้จะทำที่ไหน เริ่มต้นในช่วงเวลาใดและจบลงเมื่อไร ใครคือกลุ่มเป้าหมายของโครงการ หากกลุ่มเป้าหมายมีหลายกลุ่ม ให้ บอกชัดเจนไปว่าใครคือกลุ่มเป้าหมายหลัก ใครคือกลุ่มเป้าหมายรอง | (๕) | |
| ๕.๔ โครงการมีความ สอดคล้องกับแผน ยุทธศาสตร์ ๒๐ ปี | โครงการสอดคล้องกับ (๑) ความมั่นคง (๒) การสร้างความสามารถในการ แข่งขัน (๓) การพัฒนาเสริมสร้างศักยภาพคน (๔) การสร้างโอกาสความ เสนอภาคและเท่าเทียมกันทางสังคม (๕) การสร้างการเติบโตบนคุณภาพ ชีวิตที่เป็นมิตรต่อสิ่งแวดล้อม (๖) การปรับสมดุลและพัฒนาระบบการ บริหารจัดการภาครัฐ เพื่อให้เกิดความมั่นคง มั่งคั่ง ยั่งยืน | (๕) | |
| ๕.๕ เป้าหมาย (ผลผลิตของโครงการ) มีความสอดคล้องกับ แผนพัฒนาเศรษฐกิจ และสังคมแห่งชาติ | โครงการมีความสอดคล้องแผนพัฒนาเศรษฐกิจและสังคมแห่งชาติฉบับที่ ๑๒ โดย (๑) ยึดหลักปรัชญาเศรษฐกิจพอเพียง (๒) ยึดคนเป็นศูนย์กลาง พัฒนา (๓) ยึดวิสัยทัศน์ภายใต้ยุทธศาสตร์ชาติ ๒๐ ปี (๔) ยึดเป้าหมาย อนาคตประเทศไทย ๒๕๗๙ (๕) ยึดหลักการนำไปสู่ปฏิบัติให้เกิดผล สมฤทธิ์อย่างจริงจังใน ๕ ปีที่ต่อยอดไปสู่ผลสัมฤทธิ์ที่เป็นเป้าหมายระยะ ยาว ภายใต้แนวทางการพัฒนา (๑) การยกระดับศักยภาพการแข่งขันและ การหลุดพ้นกับดักรายได้ปานกลางสู่รายได้สูง (๒) การพัฒนาศักยภาพคน ตามช่วงวัยและการปฏิรูประบบเพื่อสร้างสังคมสูงวัยอย่างมีคุณภาพ (๓) การลดความเหลื่อมล้ำทางสังคม (๔) การรองรับการเชื่อมโยงภูมิภาคและ ความเป็นเมือง (๕) การสร้างความเจริญเติบโตทางเศรษฐกิจและสังคม อย่างเป็นมิตรกับสิ่งแวดล้อม (๖) การบริหารราชการแผ่นดินที่มี ประสิทธิภาพ | (๕) | |

| ประเด็น การพิจารณา | รายละเอียดหลักเกณฑ์ | คะแนน เต็ม | คะแนนที่ ได้ |
|---|--|---------------|-----------------|
| ๕.๖ โครงการมีความ สอดคล้อง Thailand ๔.๐ | โครงการมีลักษณะหรือสอดคล้องกับการปรับเปลี่ยนโครงสร้างเศรษฐกิจ ไปสู่ Value-Based Economy หรือเศรษฐกิจที่ขับเคลื่อนด้วยนวัตกรรม ทำน้อย ได้มาก เช่น (๑) เปลี่ยนจากการผลิตสินค้า โภคภัณฑ์ไปสู่สินค้า เชิงนวัตกรรม (๒) เปลี่ยนจากการขับเคลื่อนประเทศด้วย ภาคอุตสาหกรรม ไปสู่การขับเคลื่อนด้วยเทคโนโลยี ความคิดสร้างสรรค์ และนวัตกรรม (๓) เปลี่ยนจากการเน้นภาคการผลิตสินค้าไปสู่การเน้น ภาคบริการมากขึ้น รวมถึงโครงการที่เติมเต็มด้วยวิทยาการ ความคิด สร้างสรรค์ นวัตกรรม วิทยาศาสตร์ เทคโนโลยี และการวิจัยและพัฒนา แล้วต่อยอดความได้เปรียบเชิงเปรียบเทียบ เช่น ด้านการเกษตร เทคโนโลยีชีวภาพ สาธารณสุข วัฒนธรรม ฯลฯ | (๕) | ๕ |
| ๕.๗ โครงการ สอดคล้องกับ ยุทธศาสตร์จังหวัด | โครงการพัฒนาท้องถิ่นมีความสอดคล้องกับห้วงระยะเวลาของ แผนพัฒนาจังหวัดที่ได้กำเนิดขึ้น เพื่อขับเคลื่อนการพัฒนาท้องถิ่นเสมือน หนึ่งการขับเคลื่อนการพัฒนาจังหวัด ซึ่งไม่สามารถแยกส่วนใดส่วนหนึ่ง ออกจากกันได้ นอกจากนี้โครงการพัฒนาท้องถิ่นต้องเป็นโครงการ เชื่อมต่อหรือเดินทางไปด้วยกันกับยุทธศาสตร์จังหวัดที่ได้กำหนดขึ้นเป็น ปัจจุบัน | (๕) | ๕ |
| ๕.๘ โครงการแก้ไข ปัญหาความยากจน หรือการเสริมสร้างให้ ประเทศชาติมั่นคง มั่งคั่ง ยั่งยืน ภายใต้ หลักประชารัฐ | เป็นโครงการที่ดำเนินการภายใต้พื้นฐานความพอเพียงที่ประชาชน ดำเนินการเองหรือร่วมดำเนินการ เป็นโครงการต่อยอดและขยายได้ เป็น โครงการที่ประชาชนต้องการเพื่อให้เกิดความยั่งยืน ซึ่งมีลักษณะที่จะให้ ท้องถิ่นมีความมั่นคง มั่งคั่ง ยั่งยืน เป็นท้องถิ่นที่พัฒนาแล้วด้วยการพัฒนา ปรัชญาเศรษฐกิจพอเพียง | (๕) | ๕ |
| ๕.๙ งบประมาณมี ความสอดคล้องกับ เป้าหมาย(ผลผลิต ของโครงการ) | งบประมาณโครงการพัฒนาจะต้องคำนึงถึงหลักสำคัญ ๕ ประการในการ จัดทำโครงการได้แก่ (๑) ความประหยัด (Economy) (๒) ความมี ประสิทธิภาพ (Efficiency) (๓) ความมีประสิทธิภาพ (Effectiveness) (๔) ความยุติธรรม (Equity) (๕) ความโปร่งใส (Transparency) | (๕) | ๕ |
| ๕.๑๐ มีการประมาณ การราคาถูกต้องตาม หลักวิธีการ งบประมาณ | การประมาณราคาเพื่อการพัฒนาต้องให้สอดคล้องกับโครงการถูกต้อง ตามหลักวิชาการทางช่าง หลักของราคากลาง ราคากลางท้องถิ่น มีความ โปร่งใสในการกำหนดราคาและตรวจสอบในเชิงประจักษ์ | (๕) | ๕ |

| ประเด็น การพิจารณา | รายละเอียดหลักเกณฑ์ | คะแนน เต็ม | คะแนน ที่ได้ |
|--|--|---------------|-----------------|
| ๕.๑๑ มีการกำหนดตัวชี้วัด (KPI) และ สอดคล้องกับ วัตถุประสงค์และผลที่ คาดว่าจะได้รับ | มีการกำหนดตัวชี้วัดผลงาน (Key Performancy Indicator : KPI) ที่ สามารถวัดได้ (measurable) ใช้บอกประสิทธิผล (effectiveness) ใช้บอกประสิทธิภาพ (efficiency) ได้ เช่น การ กำหนดความพึงพอใจ การกำหนดร้อยละ การกำหนดอันเกิดจาก ผลของวัตถุประสงค์ที่เกิดขึ้นที่สิ่งที่ได้รับ (การคาดการณ์ คาดว่าจะ ได้รับ) | (๕) | |
| ๕.๑๒ ผลที่คาดว่าจะ ได้รับสอดคล้องกับ วัตถุประสงค์ | ผลที่ได้รับเป็นสิ่งที่เกิดขึ้นได้จริงจากการดำเนินการตามโครงการ พัฒนาซึ่งสอดคล้องกับวัตถุประสงค์ที่ตั้งไว้ การได้ผลหรือผลที่ เกิดขึ้นจะต้องเท่ากับวัตถุประสงค์หรือมากกว่าวัตถุประสงค์ ซึ่งการ เขียนวัตถุประสงค์ควรคำนึงถึง (๑) ความเป็นไปได้และมีความ เฉพาะเจาะจง ในการดำเนินงานตามโครงการ (๒) วัดและ ประเมินผลได้ของความสำเร็จได้ (๓) ระบุสิ่งที่ต้องการดำเนินงาน อย่างชัดเจนและเฉพาะเจาะจงมากที่สุดและสามารถปฏิบัติได้ (๔) เป็นเหตุเป็นผล สอดคล้องกับความเป็นจริง (๕) ส่งผลต่อการบ่ง บอกเวลาได้ | (๕) | |
| รวมคะแนน | | ๑๐๐ | |

๔.๓ สรุปผลการพัฒนาท้องถิ่นในภาพรวม

๔.๓.๑ การวัดผลในเชิงปริมาณและเชิงคุณภาพ

(๑) การวัดผลในเชิงปริมาณ (Quantity)

ตามที่องค์การบริหารส่วนตำบลได้ดำเนินการจัดทำแผนพัฒนาขึ้นมาเพื่อใช้เป็นเครื่องมือในการพัฒนา องค์การบริหารส่วนตำบลให้บรรลุเป้าหมายที่วางไว้ เกิดประสิทธิภาพประสิทธิผลสูงสุดในการแก้ไขปัญหาให้กับ ประชาชน ในการจัดทำแผนพัฒนานั้นจะต้องมีการติดตามและประเมินแผนพัฒนา ตามระเบียบกระทรวงมหาดไทย ว่า ด้วยการจัดทำแผนขององค์กรปกครองส่วนท้องถิ่น พ.ศ. ๒๕๔๘ และเพิ่มเติมถึง (ฉบับที่ ๓) พ.ศ. ๒๕๖๑ ข้อ ๑๔ โดย คณะกรรมการติดตามและประเมินแผนพัฒนาเป็นผู้ดำเนินการติดตามและประเมินผลแผนพัฒนา ซึ่งคณะกรรมการ จะต้องดำเนินการกำหนดแนวทาง วิธีการในการติดตามและประเมินผลแผนพัฒนา ดำเนินการติดตามและประเมินผล แผนพัฒนา รายงานผลและเสนอความเห็นซึ่งได้จากการติดตามและประเมินผลแผนพัฒนาต่อผู้บริหารท้องถิ่น เพื่อให้ ผู้บริหารท้องถิ่นเสนอต่อสภาท้องถิ่น และคณะกรรมการพัฒนาท้องถิ่น พร้อมทั้งประกาศผลการติดตามและประเมินผล แผนพัฒนาให้ประชาชนในท้องถิ่นทราบในที่เปิดเผยภายในสิบห้าวันนับแต่วันรายงานผลและเสนอความเห็นดังกล่าวและ ต้องปิดประกาศไว้เป็นระยะเวลาไม่น้อยกว่าสามสิบวันโดยอย่างน้อยปีละหนึ่งครั้งภายในเดือนธันวาคมของทุกปี

โดยเครื่องมือที่ใช้ในการติดตามและประเมินผลในเชิงปริมาณ มีดังนี้

แบบที่ ๑ การกำกับจัดทำแผนยุทธศาสตร์ขององค์กรปกครองส่วนท้องถิ่น

แบบที่ ๒ แบบติดตามผลการดำเนินงานขององค์กรปกครองส่วนท้องถิ่น

แบบที่ ๓/๑ แบบประเมินผลการดำเนินงานตามแผนยุทธศาสตร์

แบบประเมินคุณภาพของแผนพัฒนา

การติดตามและประเมินผลด้วยระบบ e-plan (www.dla.go.th)

(๒) การวัดผลในเชิงคุณภาพ (Quality)

การจัดผลเชิงคุณภาพ องค์การบริหารส่วนตำบลใช้การสำรวจความพึงพอใจในการวัดผลเชิงคุณภาพ โดยภาพรวม โดยได้มีการประเมินความพึงพอใจ ซึ่งการประเมินความพึงพอใจทำให้ทราบถึงผลเชิงคุณภาพในการดำเนินงานขององค์การบริหารส่วนตำบลในภาพรวม

โดยเครื่องมือที่ใช้ในการประเมินความพึงพอใจ มีดังนี้

แบบที่ ๓/๓ แบบประเมินความพึงพอใจต่อผลการดำเนินงานขององค์กรปกครองส่วนท้องถิ่น

แบบที่ ๓/๔ แบบประเมินความพึงพอใจของผู้รับบริการในงานบริการขององค์กรปกครองส่วนท้องถิ่น (ให้หน่วยงานภายนอกดำเนินการ)

๔.๔ ข้อเสนอแนะในการจัดทำแผนพัฒนาท้องถิ่นในอนาคต

๔.๔.๑ ผลกระทบนำไปสู่ออนาคต

๑. เกิดการพัฒนาพัฒนาที่ล่าช้า เพราะการดำเนินงานต่างๆ ขององค์กรปกครองส่วนท้องถิ่นต้องผ่านกระบวนการหลายขั้นตอน สลับซับซ้อน

๒. ประชาชนอาจเกิดความเบื่อหน่ายกับกระบวนการจัดทำแผนที่มีความยุ่งยากมากขึ้น

๓. ปัญหาอาจไม่ได้รับการแก้ไขอย่างตรงจุดเพราะข้อจำกัดของระเบียบกฎหมายที่ทำให้ยากและบางเรื่องอาจทำไม่ได้

๔.๔.๒ ข้อสังเกต ข้อเสนอแนะ ผลจากการพัฒนา

๑) การจัดทำแผนพัฒนาท้องถิ่นควรพิจารณาใช้แผนยุทธศาสตร์การพัฒนามาเป็นกรอบในการจัดทำแผนพัฒนาท้องถิ่นและให้มีความสอดคล้องกัน

๒) การจัดทำแผนพัฒนาท้องถิ่นควรพิจารณางบประมาณและคำนึงถึงสถานะการคลังในการพิจารณาโครงการ/กิจกรรม ที่จะบรรจุในแผนพัฒนาท้องถิ่น

๓) ควรเร่งรัดให้มีการดำเนินโครงการ/กิจกรรม ที่ตั้งในข้อบัญญัติงบประมาณรายจ่ายให้สามารถดำเนินการได้ในปีงบประมาณนั้น

๔) องค์การบริหารส่วนตำบลควรพิจารณาตั้งงบประมาณให้เพียงพอและเหมาะสมกับกับภารกิจแต่ละด้านที่จะต้องดำเนินการ ซึ่งจะช่วยลดปัญหาในการโอนเพิ่ม โอนลด โอนตั้งจ่ายรายการใหม่

บัญชีสรุปโครงการพัฒนา
แผนพัฒนาท้องถิ่น (พ.ศ. 2561 - 2565)
องค์การบริหารส่วนตำบลยม อำเภอกำแพงแสน จังหวัดนครปฐม

| ยุทธศาสตร์ | 2561 | | 2562 | | 2563 | | 2564 | | 2565 | | รวม 5 ปี | |
|--|--------------|------------------|--------------|------------------|--------------|------------------|--------------|------------------|--------------|------------------|--------------|-------------------|
| | จำนวนโครงการ | งบประมาณ (บาท) | จำนวนโครงการ | งบประมาณ (บาท) | จำนวนโครงการ | งบประมาณ (บาท) | จำนวนโครงการ | งบประมาณ (บาท) | จำนวนโครงการ | งบประมาณ (บาท) | จำนวนโครงการ | งบประมาณ (บาท) |
| 1. ยุทธศาสตร์ด้านการพัฒนาเศรษฐกิจ | | | | | | | | | | | | |
| 1.1 แผนงานการพัฒนาเส้นทางคมนาคมในท้องถิ่น ให้ได้มาตรฐานครอบคลุมและทั่วถึง | 6 | 2,605,000 | 4 | 1,700,000 | 5 | 2,380,000 | 0 | - | 3 | 1,410,000 | 18 | 8,095,000 |
| 1.2 แผนงานการพัฒนาจัดหาและพัฒนา น้ำเพื่ออุปโภค บริโภค | | | | | | | | | | | | |
| 1.3 แผนงานการพัฒนาระบบสาธารณสุขอุปโภค สาธารณูปการอย่างทั่วถึง | 2 | 1,100,000 | 3 | 1,090,000 | 3 | 1,430,000 | 3 | 2,090,000 | 8 | 3,790,000 | 19 | 9,500,000 |
| 1.4 แผนงานการพัฒนาระบบผังเมืองของท้องถิ่น ส่งเสริมและพัฒนาระบบโลจิสติกส์ | 4 | 2,100,000 | 0 | - | 1 | 500,000 | 0 | - | 1 | 680,000 | 6 | 3,280,000 |
| รวมยุทธศาสตร์ที่ 1 | 12 | 5,805,000 | 7 | 2,790,000 | 9 | 4,310,000 | 3 | 2,090,000 | 12 | 5,880,000 | 43 | 20,875,000 |
| 2. ยุทธศาสตร์ด้านเศรษฐกิจและการท่องเที่ยวเชิงอนุรักษ์ | | | | | | | | | | | | |
| 2.1 แผนงานการพัฒนาจัดหาและพัฒนา แหล่งน้ำเพื่อการเกษตร | 5 | 2,800,000 | 3 | 1,600,000 | 7 | 3,500,000 | 1 | 600,000 | 1 | 250,000 | 17 | 8,750,000 |
| 2.2 แผนงานการพัฒนาส่งเสริมและพัฒนา อาชีพของประชาชนให้มีรายได้เพิ่มขึ้น โดยสร้างความเข้มแข็งให้แก่เศรษฐกิจชุมชน | | | 2 | 25,000 | 9 | 330,000 | 8 | 320,000 | 8 | 380,000 | 27 | 1,055,000 |
| 2.3 แผนงานการพัฒนาส่งเสริมและพัฒนาฝีมือแรงงานให้มีทักษะ มีงานเพิ่มขึ้น | | | | | 1 | 50,000 | 1 | 50,000 | 1 | 50,000 | 3 | 150,000 |
| 2.4 แผนงานการพัฒนาส่งเสริมพัฒนาผลิตภัณฑ์ และจัดให้มีสถานที่จำหน่ายสินค้า | | | | | 1 | 40,000 | | | | | 1 | 40,000 |

| ยุทธศาสตร์ | | 2561 | | 2562 | | 2563 | | 2564 | | 2565 | | รวม 5 ปี | |
|---------------------------|--|--------------|------------------|--------------|------------------|--------------|------------------|--------------|------------------|--------------|------------------|--------------|-------------------|
| | | จำนวนโครงการ | งบประมาณ (บาท) | จำนวนโครงการ | งบประมาณ (บาท) | จำนวนโครงการ | งบประมาณ (บาท) | จำนวนโครงการ | งบประมาณ (บาท) | จำนวนโครงการ | งบประมาณ (บาท) | จำนวนโครงการ | งบประมาณ (บาท) |
| 2.5 | แผนงานการพัฒนาและปรับปรุงสถานที่ท่องเที่ยว | | | | | 1 | 650,000 | 1 | 600,000 | | | 2 | 1,250,000 |
| 2.6 | แผนงานการพัฒนาบุคลากร การบริการ และการประชาสัมพันธ์แหล่งท่องเที่ยว | | | | | | | | | 1 | 10,000 | 1 | 10,000 |
| 2.7 | แผนงานการพัฒนา ปรับปรุง เส้นทางคมนาคมสู่แหล่งท่องเที่ยว และเส้นทางขนถ่ายผลผลิต | 2 | 1,250,000 | 1 | 500,000 | 2 | 1,100,000 | 1 | 800,000 | 1 | 650,000 | 7 | 4,300,000 |
| 2.8 | แผนงานการพัฒนาแก้ไขปัญหาความยากจน | | | | | 2 | 40,000 | 2 | 40,000 | 3 | 70,000 | 7 | 150,000 |
| 2.9 | แผนงานการพัฒนาส่งเสริมและสนับสนุนเศรษฐกิจพอเพียงและเกษตรอินทรีย์ | | | | | | | | | 2 | 150,000 | 2 | 150,000 |
| รวมยุทธศาสตร์ที่ 2 | | 7 | 4,050,000 | 6 | 2,125,000 | 23 | 5,710,000 | 14 | 2,410,000 | 16 | 1,560,000 | 66 | 15,855,000 |
| 3. | ยุทธศาสตร์ด้านสังคมและความมั่นคงของมนุษย์ | | | | | | | | | | | | |
| 3.1 | แผนงานการพัฒนาสนับสนุนและส่งเสริมการจัดการศึกษา | 2 | 240,000 | | | 6 | 470,000 | 4 | 390,000 | 6 | 610,000 | 18 | 1,710,000 |
| 3.2 | แผนงานการพัฒนาสนับสนุนส่งเสริมด้านสาธารณสุข | 3 | 100,000 | 2 | 36,800 | 6 | 595,000 | 5 | 500,000 | 3 | 130,000 | 19 | 1,361,800 |
| 3.3 | แผนงานการควบคุม ป้องกัน แก้ไขโรคติดต่อและโรคไม่ติดต่อ | | | | | 9 | 330,000 | 3 | 120,000 | 3 | 120,000 | 15 | 570,000 |
| 3.4 | แผนงานการพัฒนาส่งเสริมการจัดสวัสดิการและนันทนาการแก่ประชาชน | | | | | 7 | 460,000 | 3 | 140,000 | 3 | 140,000 | 13 | 740,000 |
| 3.5 | แผนงานการพัฒนาสร้างสังคมแห่งการเรียนรู้ตลอดชีวิต พัฒนาการให้มีความรู้ คุณธรรมและจริยธรรม | | | | | 2 | 35,000 | 2 | 35,000 | 2 | 35,000 | 6 | 105,000 |

| ยุทธศาสตร์ | | 2561 | | 2562 | | 2563 | | 2564 | | 2565 | | รวม 5 ปี | |
|---------------------------|--|--------------|----------------|--------------|----------------|--------------|-------------------|--------------|-------------------|--------------|-------------------|--------------|-------------------|
| | | จำนวนโครงการ | งบประมาณ (บาท) | จำนวนโครงการ | งบประมาณ (บาท) | จำนวนโครงการ | งบประมาณ (บาท) | จำนวนโครงการ | งบประมาณ (บาท) | จำนวนโครงการ | งบประมาณ (บาท) | จำนวนโครงการ | งบประมาณ (บาท) |
| 3.6 | แผนงานการพัฒนาสนับสนุนโภชนาการให้แก่นักเรียนก่อนปฐมวัยและประถมศึกษาทุกโรงเรียน | | | | | 3 | 1,980,000 | 3 | 1,980,000 | 3 | 1,980,000 | 9 | 5,940,000 |
| 3.7 | แผนงานการพัฒนาสนับสนุนให้มีการเฝ้าระวัง และแก้ไขปัญหาสุขภาพติดต่ออย่างต่อเนื่อง | | | | | 2 | 65,000 | 2 | 60,000 | 3 | 140,000 | 7 | 265,000 |
| 3.8 | แผนงานการพัฒนาสนับสนุนส่งเสริมประชาคมและการมีส่วนร่วมของประชาชน | | | | | 6 | 375,000 | 4 | 60,000 | 4 | 70,000 | 14 | 505,000 |
| 3.9 | แผนงานการพัฒนาความมั่นคงในการดำรงชีวิตของประชาชน | 1 | 20,000 | 1 | 100,000 | 4 | 10,180,000 | 4 | 10,170,000 | 4 | 10,180,000 | 14 | 30,650,000 |
| 3.10 | แผนงานการพัฒนาสนับสนุนและส่งเสริมสถาบันครอบครัวให้มีความเข้มแข็ง | | | 1 | 10,000 | 1 | 50,000 | | | | | 2 | 60,000 |
| รวมยุทธศาสตร์ที่ 3 | | 5 | 360,000 | 4 | 146,800 | 46 | 14,540,000 | 30 | 13,455,000 | 31 | 13,405,000 | 117 | 41,906,800 |
| 4. | ยุทธศาสตร์ด้านศิลปะ วัฒนธรรม จารีต ประเพณี และภูมิปัญญาท้องถิ่น | | | | | | | | | | | | |
| 4.1 | แผนงานการพัฒนา อนุรักษ์ พัฒนา สนับสนุนส่งเสริมและบูรณาการด้านศิลปะ วัฒนธรรม จารีตประเพณีและภูมิปัญญาท้องถิ่น | 1 | 5,000 | 1 | 10,000 | 23 | 403,000 | 20 | 293,000 | 21 | 303,000 | 66 | 1,014,000 |
| 4.2 | แผนงานการพัฒนาส่งเสริมให้ประชาชนมีโอกาสศึกษา ค้นคว้า วิจัยมรดกทางศิลป-วัฒนธรรมของท้องถิ่น | | | 1 | 20,000 | | | | | | | 1 | 20,000 |
| 4.3 | แผนงานการพัฒนาแหล่งวัฒนธรรม และโบราณสถาน ภายในท้องถิ่น | | | | | | | | | | | | |
| รวมยุทธศาสตร์ที่ 4 | | 1 | 5,000 | 2 | 30,000 | 23 | 403,000 | 20 | 293,000 | 21 | 303,000 | 67 | 1,034,000 |

| ยุทธศาสตร์ | 2561 | | 2562 | | 2563 | | 2564 | | 2565 | | รวม 5 ปี | |
|---|--------------|----------------|--------------|----------------|--------------|----------------|--------------|----------------|--------------|----------------|--------------|------------------|
| | จำนวนโครงการ | งบประมาณ (บาท) | จำนวนโครงการ | งบประมาณ (บาท) | จำนวนโครงการ | งบประมาณ (บาท) | จำนวนโครงการ | งบประมาณ (บาท) | จำนวนโครงการ | งบประมาณ (บาท) | จำนวนโครงการ | งบประมาณ (บาท) |
| 5. ยุทธศาสตร์ด้านการจัดการทรัพยากรธรรมชาติและสิ่งแวดล้อม | | | | | | | | | | | | |
| 5.1 แผนงานส่งเสริมสนับสนุน สร้างจิตสำนึกและความตระหนักในการจัดทรัพยากรธรรมชาติและสิ่งแวดล้อม | | | | | 4 | 180,000 | 4 | 130,000 | 3 | 80,000 | 11 | 390,000 |
| 5.2 แผนงานการพัฒนาส่งเสริมสนับสนุน เฝ้าระวังและฟื้นฟูธรรมชาติและสิ่งแวดล้อม | | | | | 2 | 150,000 | 2 | 150,000 | 2 | 150,000 | 6 | 450,000 |
| 5.3 แผนงานการพัฒนาสร้างจิตสำนึก ส่งเสริมและพัฒนาการจัดระบบบำบัดน้ำเสีย และกำจัดขยะมูลฝอยและสิ่งปฏิกูล | 2 | 705,000 | | | 1 | 100,000 | 1 | 100,000 | 1 | 100,000 | 3 | 300,000 |
| 5.4 แผนงานการพัฒนาป้องกันและแก้ไขปัญหามลพิษ | | | | | 2 | 400,000 | 2 | 400,000 | 2 | 400,000 | 6 | 1,200,000 |
| รวมยุทธศาสตร์ที่ 5 | 2 | 705,000 | 0 | - | 9 | 830,000 | 9 | 780,000 | 8 | 730,000 | 26 | 2,340,000 |
| 6. ยุทธศาสตร์ด้านการบริหารจัดการและการบริการ | | | | | | | | | | | 0 | |
| 6.1 แผนงานการพัฒนาสนับสนุนให้มีการประสานงานการพัฒนาระหว่างองค์กรปกครองส่วนท้องถิ่น และบูรณาการร่วมกับหน่วยงานอื่น | | | | | 3 | 300,000 | 3 | 300,000 | 3 | 300,000 | 9 | 900,000 |
| 6.2 แผนงานการพัฒนาสนับสนุน ส่งเสริมงานบรรเทาสาธารณภัยให้มีประสิทธิภาพ | 2 | 50,000 | | | 5 | 235,000 | 5 | 235,000 | 5 | 235,000 | 17 | 755,000 |
| 6.3 แผนงานการพัฒนาองค์กรให้มีความเหมาะสมตามหลักการบริหารกิจการบ้านเมืองที่ดี | 2 | 180,000 | 1 | 1,000 | 12 | 1,331,000 | 9 | 1,631,000 | 7 | 1,261,000 | 31 | 4,404,000 |
| 6.4 แผนงานการพัฒนาการมีส่วนร่วมในการพัฒนาบ้านเมือง การบริหารและบุคลากร | | | 1 | 100,000 | 8 | 2,160,000 | 7 | 2,150,000 | 6 | 2,010,000 | 22 | 6,420,000 |

| ยุทธศาสตร์ | 2561 | | 2562 | | 2563 | | 2564 | | 2565 | | รวม 5 ปี | |
|--|--------------|-------------------|--------------|------------------|--------------|-------------------|--------------|-------------------|--------------|-------------------|--------------|-------------------|
| | จำนวนโครงการ | งบประมาณ (บาท) | จำนวนโครงการ | งบประมาณ (บาท) | จำนวนโครงการ | งบประมาณ (บาท) | จำนวนโครงการ | งบประมาณ (บาท) | จำนวนโครงการ | งบประมาณ (บาท) | จำนวนโครงการ | งบประมาณ (บาท) |
| 6.5 แผนงานการพัฒนาจัดหาวัสดุ ครุภัณฑ์ และเครื่องจักรที่จำเป็นสำหรับการปฏิบัติงาน เพื่อพัฒนาขีดความสามารถขององค์กรปกครอง ส่วนท้องถิ่นในการจัดบริการสาธารณะ | | | | | 4 | 1,175,000 | | | 1 | 100,000 | 5 | 1,275,000 |
| 6.6 แผนงานการพัฒนาส่งเสริมและสนับสนุน การบริหารจัดการขององค์กรชุมชน | | | | | 2 | 65,000 | 1 | 15,000 | 1 | 15,000 | 4 | 95,000 |
| รวมยุทธศาสตร์ที่ 6 | 4 | 230,000 | 2 | 101,000 | 34 | 5,266,000 | 25 | 4,331,000 | 23 | 3,921,000 | 88 | 13,849,000 |
| รวมทั้งสิ้น | 31 | 11,155,000 | 21 | 5,192,800 | 144 | 31,059,000 | 101 | 23,359,000 | 111 | 25,799,000 | 407 | 95,859,800 |

| ยุทธศาสตร์ | | 2561 | | 2562 | | 2563 | | 2564 | | 2565 | | รวม 5 ปี | |
|---------------------------|--|--------------|----------------|--------------|----------------|--------------|----------------|--------------|----------------|--------------|----------------|--------------|----------------|
| | | จำนวนโครงการ | งบประมาณ (บาท) | จำนวนโครงการ | งบประมาณ (บาท) | จำนวนโครงการ | งบประมาณ (บาท) | จำนวนโครงการ | งบประมาณ (บาท) | จำนวนโครงการ | งบประมาณ (บาท) | จำนวนโครงการ | งบประมาณ (บาท) |
| 3.6 | แผนงานการพัฒนาสนับสนุนโภชนาการให้แก่นักเรียนก่อนปฐมวัยและประถมศึกษาทุกโรงเรียน | | | | | | | | | | | | |
| 3.7 | แผนงานการพัฒนาสนับสนุนให้มีการเฝ้าระวัง และแก้ไขปัญหาเสพติดอย่างต่อเนื่อง | | | | | | | | | | | | |
| 3.8 | แผนงานการพัฒนาสนับสนุนส่งเสริมประชาคมและการมีส่วนร่วมของประชาชน | | | | | | | | | | | | |
| 3.9 | แผนงานการพัฒนาความมั่นคงในการดำรงชีวิตของประชาชน | | | | | | | | | | | | |
| 3.10 | แผนงานการพัฒนาสนับสนุนและส่งเสริมสถาบันครอบครัวให้มีความเข้มแข็ง | | | | | | | | | | | | |
| รวมยุทธศาสตร์ที่ 3 | | - | - | 0 | - | 1 | 3,000,000 | 1 | 3,000,000 | - | - | 2 | 6,000,000 |
| 4. | ยุทธศาสตร์ด้านศิลปะ วัฒนธรรม จารีต ประเพณี และภูมิปัญญาท้องถิ่น | | | | | | | | | | | | |
| 4.1 | แผนงานการพัฒนา อนุรักษ์ พัฒนา สนับสนุนส่งเสริมและบูรณาการด้านศิลปะ วัฒนธรรม จารีตประเพณีและภูมิปัญญาท้องถิ่น | | | | | | | | | | | | |
| 4.2 | แผนงานการพัฒนาส่งเสริมให้ประชาชนมีโอกาสศึกษา ค้นคว้า วิจัยมรดกทางศิลป-วัฒนธรรมของท้องถิ่น | | | | | | | | | | | | |
| 4.3 | แผนงานการพัฒนาแหล่งวัฒนธรรม และโบราณสถาน ภายในท้องถิ่น | | | 2 | 625,000 | | | 1 | 1,000,000 | | | 3 | 1,625,000 |
| รวมยุทธศาสตร์ที่ 4 | | - | - | 2 | 625,000 | - | - | 1 | 1,000,000 | - | - | 3 | 1,625,000 |

| ยุทธศาสตร์ | 2561 | | 2562 | | 2563 | | 2564 | | 2565 | | รวม 5 ปี | |
|--|--------------|----------------|--------------|----------------|--------------|----------------|--------------|----------------|--------------|----------------|--------------|----------------|
| | จำนวนโครงการ | งบประมาณ (บาท) | จำนวนโครงการ | งบประมาณ (บาท) | จำนวนโครงการ | งบประมาณ (บาท) | จำนวนโครงการ | งบประมาณ (บาท) | จำนวนโครงการ | งบประมาณ (บาท) | จำนวนโครงการ | งบประมาณ (บาท) |
| 6.5 แผนงานการพัฒนาจัดหาวัสดุ ครุภัณฑ์ และเครื่องจักรที่จำเป็นสำหรับการปฏิบัติงาน เพื่อพัฒนาขีดความสามารถขององค์กรปกครอง ส่วนท้องถิ่นในการจัดบริการสาธารณะ | | | | | | | | | | | | |
| 6.6 แผนงานการพัฒนาส่งเสริมและสนับสนุน การบริหารจัดการขององค์กรชุมชน | | | | | | | | | | | | |
| รวมยุทธศาสตร์ที่ 6 | 7 | 19,720,000 | 3 | 4,126,000 | 6 | 28,600,500 | 7 | 37,075,000 | - | - | 23 | 89,521,500 |
| รวมทั้งสิ้น | 11 | 32,220,000 | 8 | 14,638,500 | 17 | 56,750,500 | 15 | 107,325,000 | 2 | 3,800,000 | 53 | 214,734,000 |

รายละเอียดโครงการพัฒนา
แผนพัฒนาท้องถิ่น (พ.ศ.2561-2565)

องค์การบริหารส่วนตำบลยม อำเภอบางบาล จังหวัดน่าน

ก. ยุทธศาสตร์จังหวัด : ยุทธศาสตร์ที่ 1 การขับเคลื่อนเศรษฐกิจด้วยองค์ความรู้ เพื่อสร้างมูลค่าเพิ่มทางเศรษฐกิจในลักษณะประชารัฐ

ข. ยุทธศาสตร์การพัฒนาขององค์กรปกครองส่วนท้องถิ่นในเขตจังหวัด : ยุทธศาสตร์ที่ 1 ด้านการพัฒนาโครงสร้างพื้นฐาน

1.ยุทธศาสตร์ด้านการพัฒนาเศรษฐกิจ

1.1 แผนงานการพัฒนาเส้นทางคมนาคมในท้องถิ่น ให้ได้มาตรฐานครอบคลุมและทั่วถึง

| ที่ | โครงการ | วัตถุประสงค์ | เป้าหมาย (ผลผลิตของโครงการ) | งบประมาณและที่ผ่านมา | | | | | ตัวชี้วัด (KPI) | ผลลัพธ์ที่ คาดว่าจะได้รับ | หน่วยงาน รับผิดชอบหลัก |
|-----|---|--|--|----------------------|----------------------|------|------|------|--|---|---------------------------|
| | | | | 2561 | 2562 | 2563 | 2564 | 2565 | | | |
| 1 | โครงการปรับปรุงถนน คสล. บ้านก่ง หมู่ที่ 1 จำนวน 2 จุด จุดที่ 1 จากหลัง รพ.สต. ต.ยม ถึงบ้านนายชาญ ตาริน จุดที่ 2 จากบ้านนายสาย ปราไชย ถึงบ้านนายเลียบ มหานิล <u>แผนงานอุตสาหกรรมและการโยธา</u> <u>งานก่อสร้างโครงสร้างพื้นฐาน</u> | เพื่อให้ประชาชนมีถนน สัญจรที่สะดวกและลด ปัญหาอุบัติเหตุต่างๆ ที่เกิดจากสภาพถนน | ปรับปรุง ถนน คสล. จุดที่ 1 กว้าง 4 ม. ยาว 800 ม. พิกัด E699308 N2111454 จุดที่ 2 กว้าง 4 ม. ยาว 500 ม. หนา 0.15 ม. พิกัด E698996 N2111366 หรือตามแบบแปลนของ อบต.ยม กำหนด | | 850,000 (งบ อบต.) | | | | ประชาชนได้ สัญจรอย่าง สะดวกอุบัติเหตุ จากการใช้นถนน ลดลง | ประชาชนมีถนน คสล. ใช้ในการ สัญจรสะดวกขึ้น และลดการเกิด อุบัติเหตุที่เกิด จากสภาพท้องถนน | กองช่าง |
| 2 | โครงการปรับปรุงถนนคสล. โดยเสริมผิวถนน คสล. บ้านก่ง หมู่ที่ 1 <u>แผนงานอุตสาหกรรมและการโยธา</u> <u>งานก่อสร้างโครงสร้างพื้นฐาน</u> | เพื่อให้ประชาชนมีถนน สัญจรที่สะดวกและลด ปัญหาอุบัติเหตุต่างๆ ที่เกิดจากสภาพถนน | ปรับปรุงถนน คสล. โดยการเสริมผิวถนน คสล. กว้าง 4.00 ม. ยาว 80 ม. หนาโดยเฉลี่ย 0.15 ม. พิกัด E1951.51 N1005321.45 หรือตาม แบบแปลนของอบต.ยม กำหนด | | 350,000 (งบ อบต.) | | | | ประชาชนได้ สัญจรอย่าง สะดวกอุบัติเหตุ จากการใช้นถนน ลดลง | ประชาชนมีถนน คสล. ใช้ในการ สัญจรสะดวกขึ้น และลดการเกิด อุบัติเหตุที่เกิด จากสภาพท้องถนน | กองช่าง |

รายละเอียดโครงการพัฒนา
แผนพัฒนาท้องถิ่น (พ.ศ.2561-2565)

องค์การบริหารส่วนตำบลยม อำเภอลำปาง จังหวัดน่าน

ก. ยุทธศาสตร์จังหวัด : ยุทธศาสตร์ที่ 1 การขับเคลื่อนเศรษฐกิจด้วยองค์ความรู้ เพื่อสร้างมูลค่าเพิ่มทางเศรษฐกิจในลักษณะประชารัฐ

ข. ยุทธศาสตร์การพัฒนาขององค์กรปกครองส่วนท้องถิ่นในเขตจังหวัด : ยุทธศาสตร์ที่ 1 ด้านการพัฒนาโครงสร้างพื้นฐาน

1.ยุทธศาสตร์ด้านการพัฒนาเศรษฐกิจ

1.1 แผนงานการพัฒนาเส้นทางคมนาคมในท้องถิ่น ให้ได้มาตรฐานครอบคลุมและทั่วถึง

| ที่ | โครงการ | วัตถุประสงค์ | เป้าหมาย (ผลผลิตของโครงการ) | งบประมาณและที่ผ่านมา | | | | | ตัวชี้วัด (KPI) | ผลลัพธ์ที่ คาดว่าจะได้รับ | หน่วยงาน รับผิดชอบหลัก |
|-----|---|---|--|----------------------|------|----------------------|------|------|--|---|---------------------------|
| | | | | 2561 | 2562 | 2563 | 2564 | 2565 | | | |
| 3 | โครงการก่อสร้างถนน คสล. บ้านเสี้ยว หมู่ที่ 6 จำนวน 3 จุด จุดที่ 1 จากถนนคอนกรีตเดิม ถึง บ้านหนอง จุดที่ 2 จากสวนนายศรี ถึง สวนนายเมือง จุดที่ 3 จากถนนคอนกรีตเดิม ถึง คูเมือง แผนงานอุตสาหกรรมและการโยธา งานก่อสร้างโครงสร้างพื้นฐาน | เพื่อให้ประชาชนมีถนน สัญจรที่สะดวกและลด ปัญหาอุบัติเหตุต่างๆ ที่เกิดจากสภาพถนน | ก่อสร้างถนน คสล. จุดที่ 1 กว้าง 4 ม. ยาว 300 ม. พิกัด E700632 N2110589 จุดที่ 2 กว้าง 4 ม. ยาว 300 ม. พิกัด E7001007 N2110858 จุดที่ 3 กว้าง 4 ม. ยาว 300 ม. พิกัด E700687 N2110763 หรือตามแบบแปลนของ อบต.ยมกำหนด | | | 580,000 (งบ อบต.) | | | ประชาชนได้ สัญจรอย่าง สะดวกอุบัติเหตุ จากการใช้นถนน ลดลง | ประชาชนมีถนน คสล. ใช้ในการ สัญจรสะดวกขึ้น และลดการเกิด อุบัติเหตุที่เกิด จากสภาพท้องถิ่น | กองช่าง |

รายละเอียดโครงการพัฒนา
แผนพัฒนาท้องถิ่น (พ.ศ.2561-2565)

องค์การบริหารส่วนตำบลยม อำเภอกำแพงแสน จังหวัดนครปฐม

ก. ยุทธศาสตร์จังหวัด : ยุทธศาสตร์ที่ 1 การขับเคลื่อนเศรษฐกิจด้วยองค์ความรู้ เพื่อสร้างมูลค่าเพิ่มทางเศรษฐกิจในลักษณะประชารัฐ

ข. ยุทธศาสตร์การพัฒนาขององค์กรปกครองส่วนท้องถิ่นในเขตจังหวัด : ยุทธศาสตร์ที่ 1 ด้านการพัฒนาโครงสร้างพื้นฐาน

1.ยุทธศาสตร์ด้านการพัฒนาเศรษฐกิจ

1.1 แผนงานการพัฒนาเส้นทางคมนาคมในท้องถิ่น ให้ได้มาตรฐานครอบคลุมและทั่วถึง

| ที่ | โครงการ | วัตถุประสงค์ | เป้าหมาย (ผลผลิตของโครงการ) | งบประมาณและที่ผ่านมา | | | | | ตัวชี้วัด (KPI) | ผลลัพธ์ที่ คาดว่าจะได้รับ | หน่วยงาน รับผิดชอบหลัก |
|-----|--|--|--|----------------------|------|------|------|------|---|--|---------------------------|
| | | | | 2561 | 2562 | 2563 | 2564 | 2565 | | | |
| 4 | โครงการขยายผิวถนน คสล. สายโรงเรียนบ้านก่ง หมู่ที่ 1 <u>แผนงานอุตสาหกรรมและการโยธา</u> <u>งานก่อสร้างโครงสร้างพื้นฐาน</u> | เพื่อให้ประชาชนมีถนน สัญจรที่สะดวกและลด ปัญหาอุบัติเหตุต่างๆ ที่เกิดจากสภาพถนน | ถนน คสล.กว้าง 4 ม. ยาว 250 ม. หน้า0.15 ม. หรือตามแบบแปลนของ อบต.ยม กำหนด พิกัด E698972 N2111625 | 375,000 (งบ อบต.) | | | | | ประชาชนได้ สัญจรอย่าง สะดวกอุบัติเหตุ จากการใช้ถนน ลดลง | ประชาชนมีถนน คสล. ใช้ในการ สัญจรสะดวกขึ้น และลดการเกิด อุบัติเหตุที่เกิด จากสภาพท้องถนน | กองช่าง |
| 5 | โครงการก่อสร้างถนน คสล. บ้านพร้าวหมู่ที่ 8 จำนวน 4 จุด <u>จุดที่ 1</u> จากบ้านนายจรถึงนานาย ชาติ อื่นอ้าย <u>จุดที่ 2</u> จากสวน อ.เขาวรัตน์ อื่นอ้าย ถึงสวนพ่อคำหล้า <u>จุดที่ 3</u> จากอ่างห้วยลมถึงสวน อ.เขาวรัตน์ อื่นอ้าย <u>จุดที่ 4</u> จากสวนนายวิจิตรถึงฝาย ต้นม่วง <u>แผนงานอุตสาหกรรมและการโยธา</u> <u>งานก่อสร้างโครงสร้างพื้นฐาน</u> | เพื่อให้ประชาชนมีถนน สัญจรที่สะดวกและลด ปัญหาอุบัติเหตุต่าง ๆ ที่เกิดจากสภาพถนน | ก่อสร้างถนน คสล. <u>จุดที่ 1</u> กว้าง 4 ม. ยาว 300 ม. พิกัด E699446 N2110037 <u>จุดที่ 2</u> กว้าง 4 ม. ยาว 300 ม. พิกัด E699989 N2109867 <u>จุดที่ 3</u> กว้าง 4 ม. ยาว 300 ม. พิกัด E699741 N2110303 <u>จุดที่ 4</u> กว้าง 4 ม. ยาว 300 ม. พิกัด E699994 N2109865 หรือตามแบบแปลนของ อบต.ยมกำหนด | 650,000 (งบ อบต.) | | | | | ประชาชนได้ สัญจรอย่าง สะดวกอุบัติเหตุ จากการใช้ถนน ลดลง | ประชาชนมีถนน คสล. ใช้ในการ สัญจรสะดวกขึ้น และลดการเกิด อุบัติเหตุที่เกิด จากสภาพท้องถนน | กองช่าง |

รายละเอียดโครงการพัฒนา
แผนพัฒนาท้องถิ่น (พ.ศ.2561-2565)
องค์การบริหารส่วนตำบลยม อำเภอลำปาง จังหวัดน่าน

ก. ยุทธศาสตร์จังหวัด : ยุทธศาสตร์ที่ 1 การขับเคลื่อนเศรษฐกิจด้วยองค์ความรู้ เพื่อสร้างมูลค่าเพิ่มทางเศรษฐกิจในลักษณะประชารัฐ

ข. ยุทธศาสตร์การพัฒนาขององค์กรปกครองส่วนท้องถิ่นในเขตจังหวัด : ยุทธศาสตร์ที่ 1 ด้านการพัฒนาโครงสร้างพื้นฐาน

1.ยุทธศาสตร์ด้านการพัฒนาเศรษฐกิจ

1.1 แผนงานการพัฒนาเส้นทางคมนาคมในท้องถิ่น ให้ได้มาตรฐานครอบคลุมและทั่วถึง

| ที่ | โครงการ | วัตถุประสงค์ | เป้าหมาย (ผลผลิตของโครงการ) | งบประมาณและที่ผ่านมา | | | | | ตัวชี้วัด (KPI) | ผลลัพธ์ที่ คาดว่าจะได้รับ | หน่วยงาน รับผิดชอบหลัก |
|-----|---|--|---|----------------------|------|------|------|----------------------|---|---|---------------------------|
| | | | | 2561 | 2562 | 2563 | 2564 | 2565 | | | |
| 6 | โครงการก่อสร้างถนน คสล. บ้านน้ำไคร้ หมู่ที่ 9 จำนวน 4 จุด <u>จุดที่ 1</u> จากบ้านนายสมคิด ถึงถึงเก็บน้ำ SML <u>จุดที่ 2</u> จากถนนลาดยางถึง วัดน้ำไคร้ <u>จุดที่ 3</u> จากถนนลาดยาง ถึง บ้านนายนพ <u>จุดที่ 4</u> จากถนนลาดยาง ถึง นา นายสังวาลย์ อริยะ <u>แผนงานอุตสาหกรรมและการโยธา</u> <u>งานก่อสร้างโครงสร้างพื้นฐาน</u> | เพื่อให้ประชาชนมีถนน สัญจรที่สะดวกและลด ปัญหาอุบัติเหตุต่าง ๆ ที่เกิดจากสภาพถนน | ก่อสร้างถนน คสล. <u>จุดที่ 1</u> กว้าง 4 ม. ยาว 300 ม. พิกัด E703591 N2108155 <u>จุดที่ 2</u> กว้าง 4 ม. ยาว 300 ม. พิกัด E702919 N2108644 <u>จุดที่ 3</u> กว้าง 4 ม. ยาว 300 ม. พิกัด E702808 N2108717 <u>จุดที่ 4</u> กว้าง 4 ม. ยาว 300 ม. พิกัด E702769 N2108493 หรือตามแบบแปลนของ อบต.ยม กำหนด | | | | | 580,000 (งบ อบต.) | ประชาชนได้ สัญจรอย่าง สะดวกอุบัติเหตุ จากการใช้ถนน ลดลง | ประชาชนมีถนน คสล. ใช้ในการ สัญจรสะดวกขึ้น และลดการเกิด อุบัติเหตุที่เกิด จากสภาพท้องถิ่น | กองช่าง |

รายละเอียดโครงการพัฒนา
แผนพัฒนาท้องถิ่น (พ.ศ.2561-2565)

องค์การบริหารส่วนตำบลยม อำเภอลำปาง จังหวัดน่าน

ก. ยุทธศาสตร์จังหวัด : ยุทธศาสตร์ที่ 1 การขับเคลื่อนเศรษฐกิจด้วยองค์ความรู้ เพื่อสร้างมูลค่าเพิ่มทางเศรษฐกิจในลักษณะประชารัฐ

ข. ยุทธศาสตร์การพัฒนาขององค์กรปกครองส่วนท้องถิ่นในเขตจังหวัด : ยุทธศาสตร์ที่ 1 ด้านการพัฒนาโครงสร้างพื้นฐาน

1.ยุทธศาสตร์ด้านการพัฒนาเศรษฐกิจ

1.1 แผนงานการพัฒนาเส้นทางคมนาคมในท้องถิ่น ให้ได้มาตรฐานครอบคลุมและทั่วถึง

| ที่ | โครงการ | วัตถุประสงค์ | เป้าหมาย (ผลผลิตของโครงการ) | งบประมาณและที่ผ่านมา | | | | | ตัวชี้วัด (KPI) | ผลลัพธ์ที่ คาดว่าจะได้รับ | หน่วยงาน รับผิดชอบหลัก |
|-----|---|--|--|----------------------|----------------------|------|------|---|---|--|---------------------------|
| | | | | 2561 | 2562 | 2563 | 2564 | 2565 | | | |
| 7 | โครงการก่อสร้างท่อลอดเหลี่ยม ข้ามแม่น้ำย่าง บ้านสบบัว หมู่ที่ 2 จำนวน 2 จุด จุดที่ 1 หน้าวัดโพธิ์ไทร จุดที่ 2 หน้าดงหอ <u>แผนงานอุตสาหกรรมและการโยธา</u> <u>งานก่อสร้างโครงสร้างพื้นฐาน</u> | เพื่อให้ประชาชนมีถนน สัญจรที่สะดวกและลด ปัญหาอุบัติเหตุต่าง ๆ ที่เกิดจากสภาพถนน | ก่อสร้างท่อลอดเหลี่ยม จุดที่ 1 กว้าง 1.80 ม. ยาว 6 ม. สูง 1.80 ม. พิกัด E700035 N2111576 จุดที่ 2 กว้าง 180 ม. ยาว 6 ม. สูง 180 ม. หนา 0.30 ม. พิกัด E699534 N2111417 หรือตามแบบแปลนของ อบต.ยมกำหนด | | 350,000 (งบ อบต.) | | | | ประชาชนได้ สัญจรอย่าง สะดวกอุบัติเหตุ จากการใช้ถนน ลดลง | ประชาชนมีทาง สัญจรสะดวกขึ้น และลดการเกิด อุบัติเหตุที่เกิด จากสภาพท้องถิ่น | กองช่าง |
| 8 | โครงการก่อสร้างถนน คสล. บ้านสบบัว หมู่ที่ 2 สายบ้านนาเหล่า ถึง หน้า อบต.ยม <u>แผนงานอุตสาหกรรมและการโยธา</u> <u>งานก่อสร้างโครงสร้างพื้นฐาน</u> | เพื่อให้ประชาชนมีถนน สัญจรที่สะดวกและลด ปัญหาอุบัติเหตุต่าง ๆ ที่เกิดจากสภาพถนน | ก่อสร้างถนน คสล. กว้าง 4 ม. ยาว 1 กม. พิกัด E 0699883 N 2111974 หรือตามแบบ แปลนของ อบต.ยม กำหนด | 650,000 (งบ อบต.) | | | | ประชาชนได้ สัญจรอย่าง สะดวกอุบัติเหตุ จากการใช้ถนน ลดลง | ประชาชนมีถนน คสล. ใช้ในการ สัญจรสะดวกขึ้น และลดการเกิด อุบัติเหตุที่เกิด จากสภาพท้องถิ่น | กองช่าง | |

รายละเอียดโครงการพัฒนา
แผนพัฒนาท้องถิ่น (พ.ศ.2561-2565)

องค์การบริหารส่วนตำบลยม อำเภอน้ำขุ่น จังหวัดน่าน

ก. ยุทธศาสตร์จังหวัด : ยุทธศาสตร์ที่ 1 การขับเคลื่อนเศรษฐกิจด้วยองค์ความรู้ เพื่อสร้างมูลค่าเพิ่มทางเศรษฐกิจในลักษณะประชารัฐ

ข. ยุทธศาสตร์การพัฒนาขององค์การบริหารส่วนท้องถิ่นในเขตจังหวัด : ยุทธศาสตร์ที่ 1 ด้านการพัฒนาโครงสร้างพื้นฐาน

1.ยุทธศาสตร์ด้านการพัฒนาเศรษฐกิจ

1.1 แผนงานการพัฒนาเส้นทางคมนาคมในท้องถิ่น ให้ได้มาตรฐานครอบคลุมและทั่วถึง

| ที่ | โครงการ | วัตถุประสงค์ | เป้าหมาย (ผลผลิตของโครงการ) | งบประมาณและที่ผ่านมา | | | | | ตัวชี้วัด (KPI) | ผลลัพธ์ที่ คาดว่าจะได้รับ | หน่วยงาน รับผิดชอบหลัก |
|-----|---|--|--|----------------------|------|----------------------|------|------|---|---|---------------------------|
| | | | | 2561 | 2562 | 2563 | 2564 | 2565 | | | |
| 9 | โครงการก่อสร้างถนนคสล. โดยแย้ บ้านลอมกลาง หมู่ที่ 3 <u>แผนงานอุตสาหกรรมและการโยธา</u> <u>งานก่อสร้างโครงสร้างพื้นฐาน</u> | เพื่อให้ประชาชนมีถนน สัญจรที่สะดวกและลด ปัญหาอุบัติเหตุต่าง ๆ ที่เกิดจากสภาพถนน | ก่อสร้างถนน คสล. กว้าง 4 ม. ยาว 500 เมตร พิกัด E700400 N2113781 หรือตามแบบแปลนของ อบต.ยม กำหนด | | | 650,000 (งบ อบต.) | | | ประชาชนได้ สัญจรอย่าง สะดวกอุบัติเหตุ จากการใช้ถนน ลดลง | ประชาชนมีถนน คสล. ใช้ในการ สัญจรสะดวกขึ้น และลดการเกิด อุบัติเหตุที่เกิด จากสภาพท้องถิ่น | กองช่าง |
| 10 | โครงการก่อสร้างถนน คสล. จากสวนนายทวน พรหมวังขวา เชื่อมต่อกับ ถนนบ้านพร้าว - บ้านน้ำไคร้ <u>แผนงานอุตสาหกรรมและการโยธา</u> <u>งานก่อสร้างโครงสร้างพื้นฐาน</u> | เพื่อให้ประชาชนมีถนน สัญจรที่สะดวกและลด ปัญหาอุบัติเหตุต่าง ๆ ที่เกิดจากสภาพถนน | ก่อสร้างถนน คสล. กว้าง 4 ม. ยาว 104 เมตร หรือตามแบบ แปลนของ อบต.ยม กำหนด พิกัด N 19042079 E 100540311 | 230,000 (งบ อบต.) | | | | | ประชาชนได้ สัญจรอย่าง สะดวกอุบัติเหตุ จากการใช้ถนน ลดลง | ประชาชนมีถนน คสล. ใช้ในการ สัญจรสะดวกขึ้น และลดการเกิด อุบัติเหตุที่เกิด จากสภาพท้องถิ่น | กองช่าง |

รายละเอียดโครงการพัฒนา
 แผนพัฒนาท้องถิ่น (พ.ศ.2561-2565)
 องค์การบริหารส่วนตำบลยม อำเภอน้ำขุ่น จังหวัดน่าน

- ก. ยุทธศาสตร์จังหวัด : ยุทธศาสตร์ที่ 1 การขับเคลื่อนเศรษฐกิจด้วยองค์ความรู้ เพื่อสร้างมูลค่าเพิ่มทางเศรษฐกิจในลักษณะประชารัฐ
- ข. ยุทธศาสตร์การพัฒนาขององค์กรปกครองส่วนท้องถิ่นในเขตจังหวัด : ยุทธศาสตร์ที่ 1 ด้านการพัฒนาโครงสร้างพื้นฐาน
- 1.ยุทธศาสตร์ด้านการพัฒนาเศรษฐกิจ

1.1 แผนงานการพัฒนาเส้นทางคมนาคมในท้องถิ่น ให้ได้มาตรฐานครอบคลุมและทั่วถึง

| ที่ | โครงการ | วัตถุประสงค์ | เป้าหมาย (ผลผลิตของโครงการ) | งบประมาณและที่ผ่านมา | | | | | ตัวชี้วัด (KPI) | ผลลัพธ์ที่ คาดว่าจะได้รับ | หน่วยงาน รับผิดชอบหลัก |
|-----|---|---|--|----------------------|------|----------------------|------|----------------------|---|--|---------------------------|
| | | | | 2561 | 2562 | 2563 | 2564 | 2565 | | | |
| 11 | โครงการปรับปรุงถนนลาดยาง บ้านน้ำไคร้ หมู่ที่ 9 <u>แผนงานอุตสาหกรรมและการโยธา</u> <u>งานก่อสร้างโครงสร้างพื้นฐาน</u> | เพื่อให้ประชาชนมีถนน สัญจรที่สะดวกและลด ปัญหาอุบัติเหตุต่างๆ ที่เกิดจากสภาพถนน | ถนนลาดยาง กว้าง 4 เมตร ยาว 200 เมตร หนา 0.40 เมตรหรือ ตามแบบแปลนของอบต.ยม กำหนด พิกัดเริ่มต้น E19062715 N100929615 สิ้นสุด E19062152 N100926859 | | | 350,000 (งบ อบต.) | | | ประชาชนได้ สัญจรอย่าง สะดวกอุบัติเหตุ จากการใช้ถนน ลดลง | ประชาชนมีถนน คสล. ใช้ในการ สัญจรสะดวกขึ้น และลดการเกิด อุบัติเหตุที่เกิด จากสภาพท้องถนน | กองช่าง |
| 12 | โครงการปรับปรุงถนน คสล. เข้าทางเข้า รพ.สต.บ้านพร้าว <u>แผนงานอุตสาหกรรมและการโยธา</u> <u>งานก่อสร้างโครงสร้างพื้นฐาน</u> | เพื่อให้ประชาชนมีถนน สัญจรที่สะดวกและลด ปัญหาอุบัติเหตุต่างๆ ที่เกิดจากสภาพถนน | ถนน คสล.กว้าง 4 ม. ยาว 80 เมตร หนา 0.15 เมตรหรือตาม แบบแปลนของอบต.ยม กำหนด พิกัด E19079670 N100903117 | | | | | 250,000 (งบ อบต.) | ประชาชนได้ สัญจรอย่าง สะดวกอุบัติเหตุ จากการใช้ถนน ลดลง | ประชาชนมีถนน คสล. ใช้ในการ สัญจรสะดวกขึ้น และลดการเกิด อุบัติเหตุที่เกิด จากสภาพท้องถนน | กองช่าง |

รายละเอียดโครงการพัฒนา
แผนพัฒนาท้องถิ่น (พ.ศ.2561-2565)

องค์การบริหารส่วนตำบลยม อำเภอลำปาง จังหวัดน่าน

ก. ยุทธศาสตร์จังหวัด : ยุทธศาสตร์ที่ 1 การขับเคลื่อนเศรษฐกิจด้วยองค์ความรู้ เพื่อสร้างมูลค่าเพิ่มทางเศรษฐกิจในลักษณะประชารัฐ

ข. ยุทธศาสตร์การพัฒนาขององค์กรปกครองส่วนท้องถิ่นในเขตจังหวัด : ยุทธศาสตร์ที่ 1 ด้านการพัฒนาโครงสร้างพื้นฐาน

1.ยุทธศาสตร์ด้านการพัฒนาเศรษฐกิจ

1.1 แผนงานการพัฒนาเส้นทางคมนาคมในท้องถิ่น ให้ได้มาตรฐานครอบคลุมและทั่วถึง

| ที่ | โครงการ | วัตถุประสงค์ | เป้าหมาย (ผลผลิตของโครงการ) | งบประมาณและที่ผ่านมา | | | | | ตัวชี้วัด (KPI) | ผลลัพธ์ที่ คาดว่าจะได้รับ | หน่วยงาน รับผิดชอบหลัก |
|-----|---|--|---|----------------------|------|----------------------|------|---|--|---|---------------------------|
| | | | | 2561 | 2562 | 2563 | 2564 | 2565 | | | |
| 13 | โครงการก่อสร้างถนน คสล. ทางไปบ่อขยะ บ้านก่ง หมู่ที่ 1 <u>แผนงานอุตสาหกรรมและการโยธา</u> <u>งานก่อสร้างโครงสร้างพื้นฐาน</u> | เพื่อให้ประชาชนมีถนน สัญจรที่สะดวกและลด ปัญหาอุบัติเหตุต่างๆ ที่เกิดจากสภาพถนน | ก่อสร้างถนน คสล. กว้าง 4 เมตร ยาว 1,500 เมตร หนา 0.15 เมตร พิกัด E0698720 N2112074 หรือตามแบบ แปลนของอบต.ยม กำหนด | | | 650,000 (งบ อบต.) | | | ประชาชนได้ สัญจรอย่าง สะดวกอุบัติเหตุ จากการใช้ถนน ลดลง | ประชาชนมีถนน คสล. ใช้ในการ สัญจรสะดวกขึ้น และลดการเกิด อุบัติเหตุที่เกิด จากสภาพท้องถิ่น | กองช่าง |
| 14 | โครงการก่อสร้างท่อลอดเหลี่ยม ลำเหมืองย่าง บ้านสบบัว หมู่ที่ 2 <u>แผนงานอุตสาหกรรมและการโยธา</u> <u>งานก่อสร้างโครงสร้างพื้นฐาน</u> | เพื่อให้ประชาชนมีถนน สัญจรที่สะดวกและลด ปัญหาอุบัติเหตุต่าง ๆ ที่เกิดจากสภาพถนน | ก่อสร้างท่อลอดเหลี่ยม กว้าง 1.80 เมตร ยาว 6 เมตร สูง 1.20 เมตร หรือตามแบบแปลนของ อบต.ยมกำหนด พิกัด E0699983 N2111379 | 250,000 (งบ อบต.) | | | | ประชาชนได้ สัญจรอย่าง สะดวกอุบัติเหตุ จากการใช้ถนน ลดลง | ประชาชนมีทาง สัญจรสะดวกขึ้น และลดการเกิด อุบัติเหตุที่เกิด จากสภาพท้องถิ่น | กองช่าง | |
| 15 | โครงการก่อสร้างท่อลอดเหลี่ยม ขนาด 2 ช่อง บ้านหนอง หมู่ที่ 7 <u>แผนงานอุตสาหกรรมและการโยธา</u> <u>งานก่อสร้างโครงสร้างพื้นฐาน</u> | เพื่อให้ประชาชนมีถนน สัญจรที่สะดวกและลด ปัญหาอุบัติเหตุต่าง ๆ ที่เกิดจากสภาพถนน | ก่อสร้างท่อลอดเหลี่ยม หรือตามแบบแปลนของ อบต.ยมกำหนด พิกัด E070382 N21090710 | 450,000 (งบ อบต.) | | | | ประชาชนได้ สัญจรอย่าง สะดวกอุบัติเหตุ จากการใช้ถนน ลดลง | ประชาชนมีทาง สัญจรสะดวกขึ้น และลดการเกิด อุบัติเหตุที่เกิด จากสภาพท้องถิ่น | กองช่าง | |

รายละเอียดโครงการพัฒนา
แผนพัฒนาท้องถิ่น (พ.ศ.2561-2565)

องค์การบริหารส่วนตำบลยม อำเภอบางบาล จังหวัดน่าน

ก. ยุทธศาสตร์จังหวัด : ยุทธศาสตร์ที่ 1 การขับเคลื่อนเศรษฐกิจด้วยองค์ความรู้ เพื่อสร้างมูลค่าเพิ่มทางเศรษฐกิจในลักษณะประชารัฐ

ข. ยุทธศาสตร์การพัฒนาขององค์กรปกครองส่วนท้องถิ่นในเขตจังหวัด : ยุทธศาสตร์ที่ 1 ด้านการพัฒนาโครงสร้างพื้นฐาน

1.ยุทธศาสตร์ด้านการพัฒนาเศรษฐกิจ

1.1 แผนงานการพัฒนาเส้นทางคมนาคมในท้องถิ่น ให้ได้มาตรฐานครอบคลุมและทั่วถึง

| ที่ | โครงการ | วัตถุประสงค์ | เป้าหมาย (ผลผลิตของโครงการ) | งบประมาณและที่ผ่านมา | | | | | ตัวชี้วัด (KPI) | ผลลัพธ์ที่ คาดว่าจะได้รับ | หน่วยงาน รับผิดชอบหลัก |
|-----|--|--|---|----------------------|----------------------|----------------------|------|----------------------|---|--|---------------------------|
| | | | | 2561 | 2562 | 2563 | 2564 | 2565 | | | |
| 16 | โครงการก่อสร้างถนน คสล. จากถนนคอนกรีตเดิม ถึง บ้านนางจันทร์ สายยศ บ้านเสี้ยว หมู่ที่ 6 <u>แผนงานอุตสาหกรรมและการโยธา</u> <u>งานก่อสร้างโครงสร้างพื้นฐาน</u> | เพื่อให้ประชาชนมีถนน สัญจรที่สะดวกและลด ปัญหาอุบัติเหตุต่าง ๆ ที่เกิดจากสภาพถนน | ถนน คสล. กว้าง 4 เมตร ยาว 500 เมตร พิกัด N1944773 E100542671 | | | | | 580,000 (งบ อบต.) | ประชาชนได้ สัญจรอย่าง สะดวกอุบัติเหตุ จากการใช้ถนน ลดลง | ประชาชนมีถนน คสล. ใช้ในการ สัญจรสะดวกขึ้น และลดการเกิด อุบัติเหตุที่เกิด จากสภาพท้องถนน | กองช่าง |
| 17 | โครงการก่อสร้างถังกักเก็บน้ำ บ้านนานิคม หมู่ที่ 10 <u>แผนงานการพาณิชย์</u> <u>งานกิจการประปา</u> | เพื่อให้ประชาชนมี น้ำเพียงพอในการ อุปโภคบริโภค | ก่อสร้างถังเก็บน้ำ จำนวน 3 จุด หรือตามแบบ แปลนของอบต.ยม กำหนด พิกัด E701410 N2114963 | | 150,000 (งบ อบต.) | | | | ถังเก็บน้ำที่เพียงพอต่อความต้องการ | ประชาชนมีแหล่ง กักเก็บน้ำเพื่อใช้ ในการอุปโภค- บริโภค | กองช่าง |
| 18 | โครงการก่อสร้างประปาขนาดกลาง บ้านนานิคม หมู่ที่ 10 <u>แผนงานการพาณิชย์</u> <u>งานกิจการประปา</u> | เพื่อให้ประชาชนมี น้ำเพียงพอในการ อุปโภคบริโภค | ก่อสร้างประปาขนาดกลาง ตามแบบมาตรฐานระบบ ประปาหมู่บ้านแบบผิวดิน ขนาดกลาง ตามแบบกรม ทรัพยากรน้ำ พิกัด E701486 N2114899 | | | 150,000 (งบ อบต.) | | | ถังเก็บน้ำมีเพียงพอต่อความต้องการ | ประชาชนมีแหล่ง กักเก็บน้ำเพื่อใช้ ในการอุปโภค- บริโภค | กองช่าง |

รายละเอียดโครงการพัฒนา
แผนพัฒนาท้องถิ่น (พ.ศ.2561-2565)

องค์การบริหารส่วนตำบลยม อำเภอน้ำขุ่น จังหวัดน่าน

ก. ยุทธศาสตร์จังหวัด : ยุทธศาสตร์ที่ 1 การขับเคลื่อนเศรษฐกิจด้วยองค์ความรู้ เพื่อสร้างมูลค่าเพิ่มทางเศรษฐกิจในลักษณะประชารัฐ

ข. ยุทธศาสตร์การพัฒนาขององค์กรปกครองส่วนท้องถิ่นในเขตจังหวัด : ยุทธศาสตร์ที่ 1 ด้านการพัฒนาโครงสร้างพื้นฐาน

1.ยุทธศาสตร์ด้านการพัฒนาเศรษฐกิจ

1.3 แผนงานการพัฒนาาระบบสาธารณูปโภค สาธารณูปการอย่างทั่วถึง

| ที่ | โครงการ | วัตถุประสงค์ | เป้าหมาย (ผลผลิตของโครงการ) | งบประมาณและที่ผ่านมา | | | | | ตัวชี้วัด (KPI) | ผลลัพธ์ที่ คาดว่าจะได้รับ | หน่วยงาน รับผิดชอบหลัก |
|-----|---|---|---|----------------------|------|------|----------------------|------------------------|---|--|---------------------------|
| | | | | 2561 | 2562 | 2563 | 2564 | 2565 | | | |
| 19 | โครงการปรับปรุงระบบประปาหมู่บ้าน บ้านสบบัว หมู่ที่ 2 <u>แผนงานอุตสาหกรรมและการโยธา</u> <u>งานก่อสร้างโครงสร้างพื้นฐาน</u> | เพื่อให้ประชาชนมีน้ำเพียงพอในการอุปโภคบริโภค | ปรับปรุงระบบประปาหมู่บ้าน พิกัด N1951532 E100534953 | | | | | 580,000 (งบ อบต.) | ประชาชนมีน้ำใช้อย่างเพียงพอ | ประชาชนมีแหล่งกักเก็บน้ำเพื่อใช้ในการอุปโภค-บริโภค | กองช่าง |
| 20 | โครงการก่อสร้างศาลาปาสุสานพร้อมห้องน้ำ บ้านนาคิม หมู่ที่ 10 <u>แผนงานอุตสาหกรรมและการโยธา</u> <u>งานก่อสร้างโครงสร้างพื้นฐาน</u> | เพื่อใช้ในการประกอบกิจกรรมสาธารณะประโยชน์ต่างๆของหมู่บ้าน | ศาลาปาสุสาน จำนวน 1 หลัง กว้าง 7 ม. ยาว 16 ม. พร้อมห้องน้ำ พิกัด E0694302 N2111444 | | | | 450,000 (งบ อบต.) | ประชาชนเกิดความพึงพอใจ | ศาลาปาสุสานขนาดใหญ่ที่สามารถรองรับประชาชนอย่างเพียงพอ | กองช่าง | |
| 21 | โครงการขยายเขตไฟฟ้าเข้าพื้นที่การเกษตร บ้านลอมกลาง หมู่ที่ 3 <u>แผนงานอุตสาหกรรมและการโยธา</u> <u>งานก่อสร้างโครงสร้างพื้นฐาน</u> | เพื่อให้เกษตรกรมีไฟฟ้าใช้อย่างทั่วถึง | ขยายเขตไฟฟ้า ระยะทาง 1,000 ม. หรือตามแบบแปลนของอบต. ยมกำหนด พิกัด E100541878 N1962590 | | | | | 300,000 (งบ อบต.) | ประชาชนได้ใช้ไฟฟ้าครอบคลุมและทั่วถึง | เกษตรกรมีไฟฟ้าใช้อย่างทั่วถึงและครอบคลุมทั้งหมู่บ้าน | กองช่าง |

รายละเอียดโครงการพัฒนา
 แผนพัฒนาท้องถิ่น (พ.ศ.2561-2565)
 องค์การบริหารส่วนตำบลยม อำเภอนำทมิ่งผา จังหวัดน่าน

ก. ยุทธศาสตร์จังหวัด : ยุทธศาสตร์ที่ 1 การขับเคลื่อนเศรษฐกิจด้วยองค์ความรู้ เพื่อสร้างมูลค่าเพิ่มทางเศรษฐกิจในลักษณะประชารัฐ

ข. ยุทธศาสตร์การพัฒนาขององค์กรปกครองส่วนท้องถิ่นในเขตจังหวัด : ยุทธศาสตร์ที่ 1 ด้านการพัฒนาโครงสร้างพื้นฐาน

1.ยุทธศาสตร์ด้านการพัฒนาเศรษฐกิจ

1.3 แผนงานการพัฒนาระบบสาธารณูปโภค สาธารณูปการอย่างทั่วถึง

| ที่ | โครงการ | วัตถุประสงค์ | เป้าหมาย (ผลผลิตของโครงการ) | งบประมาณและที่ผ่านมา | | | | | ตัวชี้วัด (KPI) | ผลลัพธ์ที่ คาดว่าจะได้รับ | หน่วยงาน รับผิดชอบหลัก | |
|-----|---|---|---|--------------------------|------|------|------|------|--------------------|--|--|---------|
| | | | | 2561 | 2562 | 2563 | 2564 | 2565 | | | | |
| 22 | โครงการขยายเขตไฟฟ้าเข้าพื้นที่ การเกษตร บ้านเชียงยืน หมู่ที่ 4 จำนวน 3 จุด จุดที่ 1 จากบ้านนายมา ถึง สวน นายสุวิทย์ จุดที่ 2 จากบ้านนายประเสริฐ ถึง บ้านลอมกลาง จุดที่ 3 จากบ้านประเสริฐ ถึง นายนายอินแปลง <u>แผนงานอุตสาหกรรมและการโยธา</u> <u>งานก่อสร้างโครงสร้างพื้นฐาน</u> | เพื่อให้เกษตรกร มีไฟฟ้าใช้อย่างทั่วถึง | ขยายเขตไฟฟ้าสาธารณะ พร้อมสายดับและติดตั้งโคม ไฟฟ้าแสงสว่างสาธารณะ จุดที่ 1 ยาว 600 เมตร พิกัด E701201 N2112884 จุดที่ 2 ยาว 600 เมตร พิกัด E701503 N2112427 จุดที่ 3 ยาว 600 เมตร พิกัด E701907 N2112325 หรือตามแบบแปลนของ อบต.ยม กำหนด | 500,000 (งบ อบต.) | | | | | | ประชาชนได้ใช้ ไฟฟ้าครอบคลุม และทั่วถึง | เกษตรกรมีไฟฟ้าใช้ อย่างทั่วถึงและ ครอบคลุมทั้ง หมู่บ้าน | กองช่าง |

รายละเอียดโครงการพัฒนา

แผนพัฒนาท้องถิ่น (พ.ศ.2561-2565)

องค์การบริหารส่วนตำบลยม อำเภอลำปาง จังหวัดน่าน

ก. ยุทธศาสตร์จังหวัด : ยุทธศาสตร์ที่ 1 การขับเคลื่อนเศรษฐกิจด้วยองค์ความรู้ เพื่อสร้างมูลค่าเพิ่มทางเศรษฐกิจในลักษณะประชารัฐ

ข. ยุทธศาสตร์การพัฒนาขององค์กรปกครองส่วนท้องถิ่นในเขตจังหวัด : ยุทธศาสตร์ที่ 1 ด้านการพัฒนาโครงสร้างพื้นฐาน

1.ยุทธศาสตร์ด้านการพัฒนาเศรษฐกิจ

1.3 แผนงานการพัฒนาาระบบสาธารณูปโภค สาธารณูปการอย่างทั่วถึง

| ที่ | โครงการ | วัตถุประสงค์ | เป้าหมาย (ผลผลิตของโครงการ) | งบประมาณและที่ผ่านมา | | | | | ตัวชี้วัด (KPI) | ผลลัพธ์ที่ คาดว่าจะได้รับ | หน่วยงาน รับผิดชอบหลัก |
|-----|--|---------------------------------------|--|----------------------|------|------|----------------------|------|--------------------------------------|--|---------------------------|
| | | | | 2561 | 2562 | 2563 | 2564 | 2565 | | | |
| 23 | โครงการขยายเขตไฟฟ้าภายในหมู่บ้าน บ้านน้ำไคร้ หมู่ที่ 9 จำนวน 5 จุด จุดที่ 1 สายบ้านนายคำ ถึง บ้านนายสมาน จุดที่ 2 สายบ้านศรีวิชัยถึงบ้านนายนพ จุดที่ 3 จากวัดน้ำไคร้ถึงโรงเรียนเก่า จุดที่ 4 จากบ้านนายสมคิด ถึง ถังเก็บน้ำ SML จุดที่ 5 จากบ้านนายนพ ถึง บ้านหนอง หมู่ที่ 7 แผนงานอุตสาหกรรมและการโยธา งานก่อสร้างโครงสร้างพื้นฐาน | เพื่อให้เกษตรกรมีไฟฟ้าใช้อย่างทั่วถึง | ขยายเขตไฟฟ้า จุดที่ 1 ยาว 900 ม. พิกัด E70280 N2108605 จุดที่ 2 ยาว 900 ม. พิกัด E702868 N21088020 จุดที่ 3 ยาว 900 ม. พิกัด E703080 N2108712 จุดที่ 4 ยาว 900 ม. พิกัด E703269 N2108220 จุดที่ 5 ยาว 900 ม. พิกัด E702739 N 2108898 | | | | 600,000 (งบ อบต.) | | ประชาชนได้ใช้ไฟฟ้าครอบคลุมและทั่วถึง | เกษตรกรมีไฟฟ้าใช้ อย่างทั่วถึงครอบคลุม ทั้งหมู่บ้าน | กองช่าง |

รายละเอียดโครงการพัฒนา
แผนพัฒนาท้องถิ่น (พ.ศ.2561-2565)

องค์การบริหารส่วนตำบลยม อำเภอนำาง จังหวัดน่าน

ก. ยุทธศาสตร์จังหวัด : ยุทธศาสตร์ที่ 1 การขับเคลื่อนเศรษฐกิจด้วยองค์ความรู้ เพื่อสร้างมูลค่าเพิ่มทางเศรษฐกิจในลักษณะประชารัฐ

ข. ยุทธศาสตร์การพัฒนาขององค์กรปกครองส่วนท้องถิ่นในเขตจังหวัด : ยุทธศาสตร์ที่ 1 ด้านการพัฒนาโครงสร้างพื้นฐาน

1.ยุทธศาสตร์ด้านการพัฒนาเศรษฐกิจ

1.3 แผนงานการพัฒนาาระบบสาธารณูปโภค สาธารณูปการอย่างทั่วถึง

| ที่ | โครงการ | วัตถุประสงค์ | เป้าหมาย (ผลผลิตของโครงการ) | งบประมาณและที่ผ่านมา | | | | | ตัวชี้วัด (KPI) | ผลลัพธ์ที่ คาดว่าจะได้รับ | หน่วยงาน รับผิดชอบหลัก |
|-----|---|--|---|----------------------|----------------------|------|----------------------|------|--------------------------------------|--|---------------------------|
| | | | | 2561 | 2562 | 2563 | 2564 | 2565 | | | |
| 24 | โครงการขยายเขตไฟฟ้าจากบ้านลอมกลาง หมู่ที่ 3 ถึงบ้านนานิคม หมู่ที่ 10 <u>แผนงานอุตสาหกรรมและการโยธา</u> <u>งานก่อสร้างโครงสร้างพื้นฐาน</u> | เพื่อให้เกษตรกรมีไฟฟ้าใช้อย่างทั่วถึง | ขยายเขตไฟฟ้า ระยะทาง 1.5 กม. พิกัด E700538 N2112323 | 600,000 (งบ อบต.) | | | | | ประชาชนได้ใช้ไฟฟ้าครอบคลุมและทั่วถึง | เกษตรกรมีไฟฟ้าใช้อย่างทั่วถึงครอบคลุม ทั้งหมู่บ้าน | กองช่าง |
| 25 | โครงการขยายเขตไฟฟ้าจุดสุ่มเสี่ยง ตำบลยม <u>แผนงานอุตสาหกรรมและการโยธา</u> <u>งานก่อสร้างโครงสร้างพื้นฐาน</u> | เพื่อเพิ่มแสงสว่างบริเวณจุดสุ่มเสี่ยง ซึ่งเป็นแหล่งมั่วสุ่มของเด็กและเยาวชน | ขยายเขตไฟฟ้า จุดสุ่มเสี่ยงในพื้นที่ตำบลยม | | 150,000 (งบ อบต.) | | | | ประชาชนเกิดความพึงพอใจ | เกษตรกรมีไฟฟ้าใช้อย่างทั่วถึงครอบคลุม ทั้งหมู่บ้าน | กองช่าง |
| 26 | โครงการขยายเขตไฟฟ้าจุดสุ่มเสี่ยงสายบ้านก้ง หมู่ 1 ต.ยม ถึง บ้านน้ำฮาว ต.จอมพระ <u>แผนงานอุตสาหกรรมและการโยธา</u> <u>งานก่อสร้างโครงสร้างพื้นฐาน</u> | เพื่อให้แสงสว่างแก่ประชาชน ที่สัญจรในหมู่บ้านและความปลอดภัยในชีวิตและทรัพย์สิน | ขยายเขตไฟฟ้าสาธารณะพร้อมสายดับ และติดตั้งโคมไฟฟ้าแสงสว่างสาธารณะ พิกัด N100530332 E19052044 | | | | 500,000 (งบ อบต.) | | ประชาชนเกิดความพึงพอใจ | ประชาชนมีความปลอดภัยในชีวิตและทรัพย์สินมากขึ้น | กองช่าง |

รายละเอียดโครงการพัฒนา
แผนพัฒนาท้องถิ่น (พ.ศ.2561-2565)

องค์การบริหารส่วนตำบลยม อำเภอน้ำขุ่น จังหวัดน่าน

ก. ยุทธศาสตร์จังหวัด : ยุทธศาสตร์ที่ 1 การขับเคลื่อนเศรษฐกิจด้วยองค์ความรู้ เพื่อสร้างมูลค่าเพิ่มทางเศรษฐกิจในลักษณะประชารัฐ

ข. ยุทธศาสตร์การพัฒนาขององค์กรปกครองส่วนท้องถิ่นในเขตจังหวัด : ยุทธศาสตร์ที่ 1 ด้านการพัฒนาโครงสร้างพื้นฐาน

1.ยุทธศาสตร์ด้านการพัฒนาเศรษฐกิจ

1.3 แผนงานการพัฒนาาระบบสาธารณูปโภค สาธารณูปการอย่างทั่วถึง

| ที่ | โครงการ | วัตถุประสงค์ | เป้าหมาย (ผลผลิตของโครงการ) | งบประมาณและที่ผ่านมา | | | | | ตัวชี้วัด (KPI) | ผลลัพธ์ที่ คาดว่าจะได้รับ | หน่วยงาน รับผิดชอบหลัก |
|-----|--|---|---|----------------------|------|------|------|-------------------------|---------------------------------|---|---------------------------|
| | | | | 2561 | 2562 | 2563 | 2564 | 2565 | | | |
| 27 | โครงการขยายเขตไฟฟ้าเข้าพื้นที่ การเกษตร บ้านทุ่งซ้อ หมู่ที่ 5 จำนวน 3 จุด จุดที่ 1 จากบ้านนายเสกสรร คำแสน ถึงนายเฉลิม คำแสน จุดที่ 2 จากบ้านนายอรุณ คำแสน ถึง นานายสม คำแสน จุดที่ 3 จากบ้านนายสัมพันธ์ คำแสน ถึง นานายถนอม คำแสน <u>แผนงานอุตสาหกรรมและการโยธา</u> <u>งานก่อสร้างโครงสร้างพื้นฐาน</u> | เพื่อให้แสงสว่างแก่ ประชาชนที่สัญจรใน หมู่บ้านและความ ปลอดภัยในชีวิตและ ทรัพย์สิน | ขยายเขตไฟฟ้า จำนวน 3 จุด จุดที่ 1 N1952036 E100545019 จุดที่ 2 N1951916 E10054064 จุดที่ 3 N1952894 E100545806 | | | | | 580,000 (งบ อบต.) | ประชาชนเกิด ความพึงพอใจ | ประชาชนมีความ ปลอดภัยในชีวิต และทรัพย์สิน มากขึ้น | กองช่าง |
| 28 | โครงการก่อสร้างเมรุ บ้านหนอง หมู่ที่ 7 <u>แผนงานอุตสาหกรรมและการโยธา</u> <u>งานก่อสร้างโครงสร้างพื้นฐาน</u> | ใช้เป็นสถานที่ประกอบ พิธีฌาปนกิจศพ และพิธีทางศาสนา - พุทธ | ก่อสร้างเมรุ จำนวน 1 หลัง กว้าง 3 เมตร ยาว 6 เมตร สูงโดยเฉลี่ย 8 เมตร พิกัด N1944840 E100544646 | | | | | 650,000.00 (งบ อบต.) | การก่อสร้างเมรุ จำนวน 1 หลัง | ประชาชนมีสถานที่ เพื่อใช้ในการ ประกอบพิธีทาง ศาสนา | กองช่าง |

รายละเอียดโครงการพัฒนา
แผนพัฒนาท้องถิ่น (พ.ศ.2561-2565)

องค์การบริหารส่วนตำบลยม อำเภอนำาง จังหวัดน่าน

ก. ยุทธศาสตร์จังหวัด : ยุทธศาสตร์ที่ 1 การขับเคลื่อนเศรษฐกิจด้วยองค์ความรู้ เพื่อสร้างมูลค่าเพิ่มทางเศรษฐกิจในลักษณะประชารัฐ

ข. ยุทธศาสตร์การพัฒนาขององค์กรปกครองส่วนท้องถิ่นในเขตจังหวัด : ยุทธศาสตร์ที่ 1 ด้านการพัฒนาโครงสร้างพื้นฐาน

1.ยุทธศาสตร์ด้านการพัฒนาเศรษฐกิจ

1.3 แผนงานการพัฒนาาระบบสาธารณูปโภค สาธารณูปการอย่างทั่วถึง

| ที่ | โครงการ | วัตถุประสงค์ | เป้าหมาย (ผลผลิตของโครงการ) | งบประมาณและที่ผ่านมา | | | | | ตัวชี้วัด (KPI) | ผลลัพธ์ที่ คาดว่าจะได้รับ | หน่วยงาน รับผิดชอบหลัก |
|-----|--|---|---|----------------------|------|----------------------|------|----------------------|------------------------------|--|---------------------------|
| | | | | 2561 | 2562 | 2563 | 2564 | 2565 | | | |
| 29 | โครงการก่อสร้างเมรุ บ้านน้ำไคร้ หมู่ที่ 9 <u>แผนงานอุตสาหกรรมและการโยธา</u> <u>งานก่อสร้างโครงสร้างพื้นฐาน</u> | ใช้เป็นสถานที่ประกอบพิธีฌาปนกิจศพ และพิธีทางศาสนาพุทธ | ก่อสร้างเมรุ จำนวน 1 หลัง กว้าง 3 เมตร ยาว 6 เมตร สูงโดยเฉลี่ย 8 เมตร พิกัด N1933278 E100553582 | | | 650,000 (งบ อบต.) | | | การก่อสร้างเมรุ จำนวน 1 หลัง | ประชาชนมีสถานที่เพื่อใช้ในการประกอบพิธีทางศาสนา | กองช่าง |
| 30 | โครงการก่อสร้างอาคารเอนก-ประสงค์ บ้านนาฉิม หมู่ที่ 10 <u>แผนงานอุตสาหกรรมและการโยธา</u> <u>งานก่อสร้างโครงสร้างพื้นฐาน</u> | ใช้เป็นสถานที่จำหน่ายสินค้าทางการเกษตร หรือจัดกิจกรรมของหมู่บ้าน | อาคารเอนกประสงค์ จำนวน 1 หลัง กว้าง 10 เมตร ยาว 10 ม. สูง 4.00 เมตร พิกัด N165300 E100544728 | | | | | 580,000 (งบ อบต.) | ก่อสร้างอาคาร จำนวน 1 แห่ง | ประชาชนมีสถานที่เพื่อจำหน่ายสินค้าทางการเกษตรประจำหมู่บ้าน | กองช่าง |
| 31 | โครงการติดตั้งไฟฟ้าสาธารณะ บริเวณอ่างห้วยเมี่ยง บ้านลอมกลาง หมู่ที่ 3 <u>แผนงานอุตสาหกรรมและการโยธา</u> <u>งานก่อสร้างโครงสร้างพื้นฐาน</u> | เพื่อให้ถนนหนทางมีแสงสว่างที่เพียงพอให้เกิดความปลอดภัยในการสัญจรของผู้ใช้ถนนหนทาง | ติดตั้งไฟฟ้าสาธารณะ บริเวณทางโค้งอ่างห้วยเมี่ยง พิกัด E19102948 N100906005 | | | | | 500,000 (งบ อบต.) | ประชาชนมีความพึงพอใจ | ถนนหนทางมีแสงสว่างเพียงพอ และอุบัติเหตุลดลง | กองช่าง |

รายละเอียดโครงการพัฒนา
แผนพัฒนาท้องถิ่น (พ.ศ.2561-2565)

องค์การบริหารส่วนตำบลยม อำเภอนาทม จังหวัดน่าน

ก. ยุทธศาสตร์จังหวัด : ยุทธศาสตร์ที่ 1 การขับเคลื่อนเศรษฐกิจด้วยองค์ความรู้ เพื่อสร้างมูลค่าเพิ่มทางเศรษฐกิจในลักษณะประชารัฐ

ข. ยุทธศาสตร์การพัฒนาขององค์กรปกครองส่วนท้องถิ่นในเขตจังหวัด : ยุทธศาสตร์ที่ 1 ด้านการพัฒนาโครงสร้างพื้นฐาน

1.ยุทธศาสตร์ด้านการพัฒนาเศรษฐกิจ

1.3 แผนงานการพัฒนาระบบสาธารณูปโภค สาธารณูปการอย่างทั่วถึง

| ที่ | โครงการ | วัตถุประสงค์ | เป้าหมาย (ผลผลิตของโครงการ) | งบประมาณและที่ผ่านมา | | | | | ตัวชี้วัด (KPI) | ผลลัพธ์ที่ คาดว่าจะได้รับ | หน่วยงาน รับผิดชอบหลัก |
|-----|--|---|---|----------------------|------|----------------------|------|----------------------|----------------------------|--|---------------------------|
| | | | | 2561 | 2562 | 2563 | 2564 | 2565 | | | |
| 32 | โครงการติดตั้งไฟฟ้าสาธารณะ จาก รพ.สต.บ้านพร้าว ถึง บ้านเสี้ยว หมู่ที่ 6 <u>แผนงานอุตสาหกรรมและการโยธา</u> <u>งานก่อสร้างโครงสร้างพื้นฐาน</u> | เพื่อให้ถนนหนทาง มีแสงสว่างที่เพียงพอ ให้เกิดความปลอดภัย ในการสัญจรของผู้ใช้ ถนนหนทาง | ติดตั้งไฟฟ้าสาธารณะ จาก รพ.สต.บ้านพร้าว ถึงบ้านเสี้ยว พิกัดเริ่มต้น E19079509 N100902870 สิ้นสุด E19080112 N100911973 | | | | | 300,000 (งบ อบต.) | ประชาชนมี ความพึงพอใจ | ถนนหนทางมีแสง สว่างเพียงพอ และ อุบัติเหตุลดลง | กองช่าง |
| 33 | โครงการปรับปรุงและซ่อมแซม หอประชุมประจำหมู่บ้าน บ้านเชียงยืน หมู่ที่ 4 <u>แผนงานอุตสาหกรรมและการโยธา</u> <u>งานก่อสร้างโครงสร้างพื้นฐาน</u> | เพื่อปรับปรุงและซ่อม- แซมหอประชุมของ หมู่บ้านให้มีสภาพใช้ งานในการรับรองการ ประชุมหรือการประชุม คม ของหมู่บ้าน | ปรับปรุงและซ่อมแซม หอประชุมประจำหมู่บ้าน กว้าง 11 เมตร ยาว 13 เมตร สูง 3 เมตร พิกัด E 100'54'57"81 N 19'5'56"89 หรือตาม แบบแปลนของอบต.ยม กำหนด | | | 580,000 (งบ อบต.) | | | ประชาชนเกิด ความพึงพอใจ | หมู่บ้านมีหอ ประชุมที่มี มาตรฐานใน การรับรองการ เข้าร่วมประชุม ประจำเดือนหรือ กิจกรรมอื่นของ หมู่บ้านอย่าง เพียงพอ | กองช่าง |

รายละเอียดโครงการพัฒนา
แผนพัฒนาท้องถิ่น (พ.ศ.2561-2565)

องค์การบริหารส่วนตำบลยม อำเภอน้ำขุ่น จังหวัดน่าน

ก. ยุทธศาสตร์จังหวัด : ยุทธศาสตร์ที่ 1 การขับเคลื่อนเศรษฐกิจด้วยองค์ความรู้ เพื่อสร้างมูลค่าเพิ่มทางเศรษฐกิจในลักษณะประชารัฐ

ข. ยุทธศาสตร์การพัฒนาขององค์กรปกครองส่วนท้องถิ่นในเขตจังหวัด : ยุทธศาสตร์ที่ 1 ด้านการพัฒนาโครงสร้างพื้นฐาน

1.ยุทธศาสตร์ด้านการพัฒนาเศรษฐกิจ

1.3 แผนงานการพัฒนาาระบบสาธารณูปโภค สาธารณูปการอย่างทั่วถึง

| ที่ | โครงการ | วัตถุประสงค์ | เป้าหมาย (ผลผลิตของโครงการ) | งบประมาณและที่ผ่านมา | | | | | ตัวชี้วัด (KPI) | ผลลัพธ์ที่ คาดว่าจะได้รับ | หน่วยงาน รับผิดชอบหลัก |
|-----|---|---|---|----------------------|----------------------|----------------------|------|----------------------|----------------------------|--|---------------------------|
| | | | | 2561 | 2562 | 2563 | 2564 | 2565 | | | |
| 34 | โครงการก่อสร้างรั้วรอบขอบต. จำนวน 2 จุด จุดที่ 1 ด้านฝั่งทิศเหนืออาคาร จุดที่ 2 ด้านหลังอาคาร <u>แผนงานอุตสาหกรรมและการโยธา</u> <u>งานก่อสร้างโครงสร้างพื้นฐาน</u> | เพื่อให้บริเวณรอบ สำนักงานอบต. มีรั้ว รอบขอบเขตและมี อาณาเขตที่ชัดเจนขึ้น | ก่อสร้างรั้ว จำนวน 2 จุด จุดที่ 1 ด้านข้างฝั่งทิศเหนือ อาคาร ยาว 73 เมตร สูง 1.80 เมตร พิกัด N1952291 E100534906 จุดที่ 2 ด้านหลังอาคาร ยาว 84.00 เมตร สูง 1.80 ม พิกัด N195236 E100534715 หรือตามแบบแปลน ของอบต.ยมกำหนด | | | 200,000 (งบ อบต.) | | 300,000 (งบ อบต.) | รั้วจำนวน 2 จุด | ทำให้บริเวณอบต. มีรั้วรอบขอบเขต มี อาณาเขตที่ชัดเจน ขึ้น | กองช่าง |
| 35 | โครงการปรับปรุงและซ่อมแซมโรง เก็บของหมู่บ้าน บ้านสบบัว หมู่ที่ 2 <u>แผนงานอุตสาหกรรมและการโยธา</u> <u>งานก่อสร้างโครงสร้างพื้นฐาน</u> | เพื่อให้หมู่บ้านมีสถานที่ ไว้เก็บวัสดุและ ครุภัณฑ์ของหมู่บ้าน เพื่อความเป็นระเบียบ- เรียบร้อย | โรงเก็บของหมู่บ้าน จำนวน 1 โรง E699975 N2111495 | | 400,000 (งบ อบต.) | | | | ประชาชนเกิด ความพึงพอใจ | หมู่บ้านมีสถานที่ เก็บวัสดุและ ครุภัณฑ์ของ หมู่บ้านเป็นสัดส่วน และเป็นระเบียบเรียบร้อย | กองช่าง |

รายละเอียดโครงการพัฒนา
แผนพัฒนาท้องถิ่น (พ.ศ.2561-2565)

องค์การบริหารส่วนตำบลยม อำเภอน้ำขุ่น จังหวัดน่าน

ก. ยุทธศาสตร์จังหวัด : ยุทธศาสตร์ที่ 1 การขับเคลื่อนเศรษฐกิจด้วยองค์ความรู้ เพื่อสร้างมูลค่าเพิ่มทางเศรษฐกิจในลักษณะประชารัฐ

ข. ยุทธศาสตร์การพัฒนาขององค์กรปกครองส่วนท้องถิ่นในเขตจังหวัด : ยุทธศาสตร์ที่ 1 ด้านการพัฒนาโครงสร้างพื้นฐาน

1.ยุทธศาสตร์ด้านการพัฒนาเศรษฐกิจ

1.3 แผนงานการพัฒนาาระบบสาธารณูปโภค สาธารณูปการอย่างทั่วถึง

| ที่ | โครงการ | วัตถุประสงค์ | เป้าหมาย (ผลผลิตของโครงการ) | งบประมาณและที่ผ่านมา | | | | | ตัวชี้วัด (KPI) | ผลลัพธ์ที่ คาดว่าจะได้รับ | หน่วยงาน รับผิดชอบหลัก |
|-----|--|---|---|----------------------|----------------------|------|----------------------|------|----------------------------|--|---------------------------|
| | | | | 2561 | 2562 | 2563 | 2564 | 2565 | | | |
| 36 | โครงการปรับปรุงห้องเก็บของ ของกลุ่มแม่บ้าน บ้านเชียงยืน หมู่ที่ 4 <u>แผนงานอุตสาหกรรมและการโยธา</u> <u>งานก่อสร้างโครงสร้างพื้นฐาน</u> | เพื่อให้หมู่บ้านมีสถานที่ ไว้เก็บวัสดุและ ครุภัณฑ์ของหมู่บ้าน เพื่อความเป็นระเบียบ- เรียบร้อย | โรงเก็บของหมู่บ้าน จำนวน 1 โรง กว้าง 7.00 ม. ยาว 16.00 ม. E701546 N2112747 | | 540,000 (งบ อบต.) | | | | ประชาชนเกิด ความพึงพอใจ | หมู่บ้านมีสถานที่ เก็บวัสดุและ ครุภัณฑ์ของ หมู่บ้านเป็นสัดส่วน และเป็นระเบียบเรียบร้อย | กองช่าง |
| 37 | โครงการก่อสร้างที่เก็บของแม่บ้าน บ้านเสี้ยว หมู่ที่ 6 <u>แผนงานอุตสาหกรรมและการโยธา</u> <u>งานก่อสร้างโครงสร้างพื้นฐาน</u> | เพื่อให้หมู่บ้านมีสถานที่ ไว้เก็บวัสดุและ ครุภัณฑ์ของหมู่บ้าน เพื่อความเป็นระเบียบ- เรียบร้อย | โรงเก็บของแม่บ้าน จำนวน 1 หลัง ขนาดกว้าง 7.00 ม. ยาว 16.00 ม. | | | | 540,000 (งบ อบต.) | | ประชาชนเกิด ความพึงพอใจ | หมู่บ้านมีสถานที่ เก็บวัสดุและ ครุภัณฑ์ของ หมู่บ้านเป็นสัดส่วน และเป็นระเบียบเรียบร้อย | กองช่าง |

รายละเอียดโครงการพัฒนา
แผนพัฒนาท้องถิ่น (พ.ศ.2561-2565)

องค์การบริหารส่วนตำบลยม อำเภอนำทมิ่งผา จังหวัดน่าน

ก. ยุทธศาสตร์จังหวัด : ยุทธศาสตร์ที่ 1 การขับเคลื่อนเศรษฐกิจด้วยองค์ความรู้ เพื่อสร้างมูลค่าเพิ่มทางเศรษฐกิจในลักษณะประชารัฐ

ข. ยุทธศาสตร์การพัฒนาขององค์กรปกครองส่วนท้องถิ่นในเขตจังหวัด : ยุทธศาสตร์ที่ 1 ด้านการพัฒนาโครงสร้างพื้นฐาน

1.ยุทธศาสตร์ด้านการพัฒนาเศรษฐกิจ

1.4 แผนงานการพัฒนาาระบบผังเมืองของท้องถิ่น ส่งเสริมและพัฒนาาระบบโลจิสติกส์

| ที่ | โครงการ | วัตถุประสงค์ | เป้าหมาย (ผลผลิตของโครงการ) | งบประมาณและที่ผ่านมา | | | | | ตัวชี้วัด (KPI) | ผลลัพธ์ที่ คาดว่าจะได้รับ | หน่วยงาน รับผิดชอบหลัก | |
|-----|---|--|--|----------------------|------|------|------|------|--------------------|------------------------------|--|---------|
| | | | | 2561 | 2562 | 2563 | 2564 | 2565 | | | | |
| 38 | โครงการก่อสร้างรางระบายน้ำพร้อมฝาบปิด บ้านก่ง หมู่ที่ 1 จากบ้านนายเปล่ง ไชยยา ถึง บ้านอาจารย์ปรกากร คันทะมูล <u>แผนงานอุตสาหกรรมและการโยธา</u> <u>งานก่อสร้างโครงสร้างพื้นฐาน</u> | เพื่อป้องกันน้ำท่วมเข้าท่วมบ้านเรือนของประชาชน | รางระบายน้ำพร้อมฝาบปิด ยาว 280 ม. กว้าง 70 ม. พิกัดเริ่มต้น E19086768 N100891477 พิกัดสิ้นสุด E19085610 N100891478 ตามแบบแปลนของ อบต.ยม กำหนด | 650,000 (งบ อบต.) | | | | | | ลดปัญหา น้ำท่วมขัง | ปัญหาน้ำจาก ท้องถนน ที่ไหล เข้าบ้านเรือนของ ชาวบ้านลดลง | กองช่าง |
| 39 | โครงการก่อสร้างรางระบายน้ำภายในหมู่บ้าน บ้านเชียงฮิ้น หมู่ที่ 4 จำนวน 2 จุด <u>จุดที่ 1</u> จากบ้านนายชอด ถึง ห้วยไค้ง <u>จุดที่ 2</u> จากบ้านนายเป็ง ถึง บ้านนางสังกี <u>แผนงานอุตสาหกรรมและการโยธา</u> <u>งานก่อสร้างโครงสร้างพื้นฐาน</u> | เพื่อป้องกันน้ำท่วมเข้าท่วมบ้านเรือนของประชาชน | ก่อสร้างรางระบายน้ำพร้อมฝาบปิด <u>จุดที่ 1</u> กว้าง0.50ม. ยาว600 ม. พิกัด E701630 N2112880 <u>จุดที่ 2</u> กว้าง0.50 ม . ยาว 600 ม. พิกัด E701643 N2112783 หรือตามแบบแปลนของ อบต.ยม กำหนด | 550,000 (งบ อบต.) | | | | | | ลดปัญหา น้ำท่วมขัง | ปัญหาน้ำจาก ท้องถนน ที่ไหล เข้าบ้านเรือนของ ชาวบ้านลดลง | กองช่าง |

รายละเอียดโครงการพัฒนา
 แผนพัฒนาท้องถิ่น (พ.ศ.2561-2565)
 องค์การบริหารส่วนตำบลยม อำเภอกำแพงแสน จังหวัดนครปฐม

ก. ยุทธศาสตร์จังหวัด : ยุทธศาสตร์ที่ 1 การขับเคลื่อนเศรษฐกิจด้วยองค์ความรู้ เพื่อสร้างมูลค่าเพิ่มทางเศรษฐกิจในลักษณะประชารัฐ

ข. ยุทธศาสตร์การพัฒนาขององค์กรปกครองส่วนท้องถิ่นในเขตจังหวัด : ยุทธศาสตร์ที่ 1 ด้านการพัฒนาโครงสร้างพื้นฐาน

1.ยุทธศาสตร์ด้านการพัฒนาเศรษฐกิจ

1.4 แผนงานการพัฒนากระบวนเมืองของท้องถิ่น ส่งเสริมและพัฒนาระบบโลจิสติกส์

| ที่ | โครงการ | วัตถุประสงค์ | เป้าหมาย (ผลผลิตของโครงการ) | งบประมาณและที่ผ่านมา | | | | | ตัวชี้วัด (KPI) | ผลลัพธ์ที่ คาดว่าจะได้รับ | หน่วยงาน รับผิดชอบหลัก |
|-----|---|--|--|----------------------|------|----------------------|------|------|-----------------------|---|---------------------------|
| | | | | 2561 | 2562 | 2563 | 2564 | 2565 | | | |
| 40 | โครงการก่อสร้างรางระบายน้ำ บ้านลอมกลาง หมู่ที่ 3 จากบ้านนายเกียรติศักดิ์ ถึงลำน้ำบัว <u>แผนงานอุตสาหกรรมและการโยธา</u> <u>งานก่อสร้างโครงสร้างพื้นฐาน</u> | เพื่อป้องกันน้ำท่วมเข้า บ้านเรือนของ ประชาชน | ก่อสร้างรางระบายน้ำพร้อม ฝาดปิดกว้าง 0.80 ม. ยาว 800 ม. หรือตามแบบ แปลนของ อบต.ยม กำหนด พิกัด E701627 N2111916 | 550,000 (งบ อบต.) | | | | | ลดปัญหา น้ำท่วมขัง | ปัญหาน้ำจาก ท้องถนน ที่ไหล เข้าบ้านเรือนและ พื้นที่ทางการ เกษตรของชาว บ้านลดลง | กองช่าง |
| 41 | โครงการวางท่อระบายน้ำ และถมดินพร้อมเทคอนกรีต บ้านนานิคม หมู่ที่ 10 <u>แผนงานอุตสาหกรรมและการโยธา</u> <u>งานก่อสร้างโครงสร้างพื้นฐาน</u> | เพื่อป้องกันน้ำท่วมเข้า บ้านเรือนของ ประชาชน | วางท่อระบายน้ำ พร้อมฝาดปิด กว้าง 1.00 ม. ยาว 900 ม.หรือ ตามแบบแปลนของ อบต.ยม กำหนด พิกัด E 1965018 N 100544714 | | | 500,000 (งบ อบต.) | | | ลดปัญหา น้ำท่วมขัง | ปัญหาน้ำจาก ท้องถนน ที่ไหล เข้าบ้านเรือนและ พื้นที่ทางการ เกษตรของชาว บ้านลดลง | กองช่าง |

รายละเอียดโครงการพัฒนา
แผนพัฒนาท้องถิ่น (พ.ศ.2561-2565)

องค์การบริหารส่วนตำบลยม อำเภอน้ำขุ่น จังหวัดน่าน

ก. ยุทธศาสตร์จังหวัด : ยุทธศาสตร์ที่ 1 การขับเคลื่อนเศรษฐกิจด้วยองค์ความรู้ เพื่อสร้างมูลค่าเพิ่มทางเศรษฐกิจในลักษณะประชารัฐ

ข. ยุทธศาสตร์การพัฒนาขององค์กรปกครองส่วนท้องถิ่นในเขตจังหวัด : ยุทธศาสตร์ที่ 1 ด้านการพัฒนาโครงสร้างพื้นฐาน

1.ยุทธศาสตร์ด้านการพัฒนาเศรษฐกิจ

1.4 แผนงานการพัฒนาาระบบผังเมืองของท้องถิ่น ส่งเสริมและพัฒนาาระบบโลจิสติกส์

| ที่ | โครงการ | วัตถุประสงค์ | เป้าหมาย (ผลผลิตของโครงการ) | งบประมาณและที่ผ่านมา | | | | | ตัวชี้วัด (KPI) | ผลลัพธ์ที่ คาดว่าจะได้รับ | หน่วยงาน รับผิดชอบหลัก |
|--|--|---|---|----------------------|-----------|-----------|-----------|----------------------|---|---|---------------------------|
| | | | | 2561 | 2562 | 2563 | 2564 | 2565 | | | |
| 42 | โครงการก่อสร้างรางระบายน้ำ บ้านลอมกลาง หมู่ที่ 3 <u>จุดที่ 1</u> จากบ้านนายศรีวรรณ ถึง บ้านนายกิตติชัย <u>จุดที่ 2</u> จากบ้านนายหมื่น ถึง บ้านสบบัว หมู่ที่ 2 <u>แผนงานอุตสาหกรรมและการโยธา</u> <u>งานก่อสร้างโครงสร้างพื้นฐาน</u> | เพื่อป้องกันน้ำท่วมเข้า บ้านเรือนของ ประชาชน | ก่อสร้างรางระบายน้ำพร้อม ฝาบด <u>จุดที่ 1</u> กว้าง 70 ม. ยาว 280 ม. พิกัด E0700623 N2111913 <u>จุดที่ 2</u> กว้าง 70 ม. ยาว 800 ม. พิกัด E0700715 N2111964 | 350,000 (งบ อบต.) | | | | | ลดปัญหา น้ำท่วมขัง | ปัญหาน้ำจาก ท้องถนน ที่ไหล เข้าบ้านเรือนและ พื้นที่ทางการ เกษตรของชาว บ้านลดลง | กองช่าง |
| 43 | โครงการก่อสร้างฝาบดลำเหมือง คสล. บ้านพร้าว หมู่ที่ 8 จากบ้านผู้ใหญ่สมนึก พรหมวังขวา ถึงบ้านนายถวิล พรหมวังขวา <u>แผนงานอุตสาหกรรมและการโยธา</u> <u>งานก่อสร้างโครงสร้างพื้นฐาน</u> | เพื่อความปลอดภัย ในการใช้รถใช้ถนน และลดอุบัติเหตุ | ก่อสร้างฝาบดลำเหมือง คสล. กว้าง 0.8 ม. ยาว 135.30 ม. พิกัด N1943704 E100535699 หรือตามแบบแปลนของ อบต.ยม กำหนด | | | | | 680,000 (งบ อบต.) | เพื่อลดอุบัติเหตุ ที่จะเกิดขึ้นกับ ประชาชนได้ | มีความปลอดภัย จากการใช้ถนนที่ ใกล้กับลำเหมือง คสล.ในบ้านพร้าว | กองช่าง |
| รวมโครงการยุทธศาสตร์ที่ 1 : จำนวน 43 โครงการ | | | | 5,805,000 | 2,790,000 | 4,310,000 | 2,090,000 | 5,880,000 | | | |

รายละเอียดโครงการพัฒนา
แผนพัฒนาท้องถิ่น (พ.ศ.2561-2565)

องค์การบริหารส่วนตำบลยม อำเภอบางบาล จังหวัดน่าน

ก. ยุทธศาสตร์จังหวัด : ยุทธศาสตร์ที่ 1 การขับเคลื่อนเศรษฐกิจด้วยองค์ความรู้ เพื่อสร้างมูลค่าเพิ่มทางเศรษฐกิจในลักษณะประชารัฐ

ข. ยุทธศาสตร์การพัฒนาขององค์กรปกครองส่วนท้องถิ่นในเขตจังหวัด : ยุทธศาสตร์ที่ 2 ด้านเศรษฐกิจและการท่องเที่ยวเชิงอนุรักษ์

2. ยุทธศาสตร์ด้านเศรษฐกิจและการท่องเที่ยวเชิงอนุรักษ์

2.1 แผนงานการพัฒนาจัดหาและพัฒนาแหล่งน้ำเพื่อการเกษตร

| ที่ | โครงการ | วัตถุประสงค์ | เป้าหมาย (ผลผลิตของโครงการ) | งบประมาณและที่ผ่านมา | | | | | ตัวชี้วัด (KPI) | ผลลัพธ์ที่ คาดว่าจะได้รับ | หน่วยงาน รับผิดชอบหลัก | |
|-----|---|---|---|----------------------|----------------------|----------------------|------|------|--|--|--|-------------------------|
| | | | | 2561 | 2562 | 2563 | 2564 | 2565 | | | | |
| 44 | โครงการขุดลอกลำน้ำบัว หน้าวัดโพธิ์ไทร พร้อมเรียงหินในคลองลวดตาข่าย ฝ่ายบัว แผนงานการเกษตร งานส่งเสริมการเกษตร | เพื่อใช้เป็นแหล่งกักเก็บน้ำ เพื่อใช้ในการเกษตร | ขุดลอกลำน้ำบัว พร้อมเรียงหินในคลองลวดตาข่าย ยาว 1 กม. พิกัด E0700018 N2111529 หรือตามแบบแปลนของอบต.ยม | | | 650,000 (งบ อบต.) | | | | -สามารถกักเก็บน้ำไว้ในฤดูแล้งได้ | เกษตรกรมีน้ำใช้เพื่อการเกษตรอย่างเพียงพอและทั่วถึง | กองช่าง หน่วยงานอื่น |
| 45 | โครงการก่อสร้างคลองส่งน้ำคสล.แบบตัวยู บ้านเชียงยืน หมู่ที่ 4 จำนวน 6 จุด จุดที่ 1 จากนายนายรัฐ ต๊ะต๊ะ ถึง นายนายเสวียน คำแสน จุดที่ 2 จากนายนายมงคล สมหน่อ ถึง นายนายไหล ภัยปัญญา จุดที่ 3 จากนายนายมงคล สมหน่อ ถึง นางางชลธิศา ตาลตา | เพื่อใช้เป็นเส้นทางนำน้ำเข้าสู่พื้นที่ทางการเกษตรของประชาชน | ก่อสร้างคลองส่งน้ำ คสล. จุดที่ 1 กว้าง 0.80 ม.ยาว 300 ม. พิกัด E701701993 N2112988 จุดที่ 2 กว้าง 0.80 ม.ยาว 300 ม. พิกัด E701982 N211983 จุดที่ 3 กว้าง 0.80 ม.ยาว 300 ม. พิกัด E701979 N211987 | | 800,000 (งบ อบต.) | | | | -คลองส่งน้ำที่มีมาตรฐาน -ลดปัญหาน้ำท่วม | เกษตรกรมีน้ำใช้เพื่อการเกษตรอย่างเพียงพอและทั่วถึง | กองช่าง | |

รายละเอียดโครงการพัฒนา
แผนพัฒนาท้องถิ่น (พ.ศ.2561-2565)

องค์การบริหารส่วนตำบลยม อำเภอกำแพงแสน จังหวัดนครปฐม

ก. ยุทธศาสตร์จังหวัด : ยุทธศาสตร์ที่ 1 การขับเคลื่อนเศรษฐกิจด้วยองค์ความรู้ เพื่อสร้างมูลค่าเพิ่มทางเศรษฐกิจในลักษณะประชารัฐ

ข. ยุทธศาสตร์การพัฒนาขององค์กรปกครองส่วนท้องถิ่นในเขตจังหวัด : ยุทธศาสตร์ที่ 2 ด้านเศรษฐกิจและการท่องเที่ยวเชิงอนุรักษ์

2. ยุทธศาสตร์ด้านเศรษฐกิจและการท่องเที่ยวเชิงอนุรักษ์

2.1 แผนงานการพัฒนาจัดหาและพัฒนาแหล่งน้ำเพื่อการเกษตร

| ที่ | โครงการ | วัตถุประสงค์ | เป้าหมาย (ผลผลิตของโครงการ) | งบประมาณและที่ผ่านมา | | | | | ตัวชี้วัด (KPI) | ผลลัพธ์ที่ คาดว่าจะได้รับ | หน่วยงาน รับผิดชอบหลัก |
|-----|---|--|---|----------------------|------|------|------|------|--|--|---------------------------|
| | | | | 2561 | 2562 | 2563 | 2564 | 2565 | | | |
| | <p>จุดที่ 4 จากฝายนาอั้ง ถึง นายนายอวัช เขยค้อย</p> <p>จุดที่ 5 จากฝายนาซาง ถึง นายนาย ถึง ชันสลี</p> <p>จุดที่ 6 จากฝายนาซาง ถึง นายนาย อินแปง สมหน่อ</p> <p>แผนงานการเกษตร งานส่งเสริมการเกษตร</p> | | <p>(ต่อ)</p> <p>จุดที่ 4 กว้าง 0.80 ม.ยาว 300 ม. พิกัด E701928 N21113678</p> <p>จุดที่ 5 กว้าง 0.80 ม.ยาว 300 ม. พิกัด E701445 N2112889</p> <p>จุดที่ 6 กว้าง 0.80 ม.ยาว 300 ม. พิกัด E701479 N2112898</p> <p>หรือตามแบบแปลนของ อบต.ยม</p> | | | | | | | | |
| 46 | <p>โครงการก่อสร้างคลองส่งน้ำเข้า พื้นที่การเกษตร บ้านทุ่งซ้อง หมู่ที่ 5 จำนวน 2 จุด</p> <p>จุดที่ 1 จากฝายมวย ถึง นานาง สมหมาย คำแสน</p> <p>จุดที่ 2 จากนายนายสมมาตร ถึง นายนายก้อง ไชยปรุง</p> <p>แผนงานการเกษตร งานส่งเสริมการเกษตร</p> | <p>เพื่อใช้เป็นเส้นทางนำน้ำ เข้าสู่พื้นที่ทางการเกษตร ของประชาชน</p> | <p>คลองส่งน้ำ คสล. จำนวน 2 จุด</p> <p>จุดที่ 1 กว้าง 0.80 ม.ยาว 300 ม. พิกัด E701470 N2112052</p> <p>จุดที่ 2 กว้าง 0.80 ม.ยาว 300 ม. พิกัด E701718 N2112916</p> <p>หรือตามแบบแปลนของ อบต.ยม</p> | 450,000 | | | | | <p>-คลองส่งน้ำที่มี มาตรฐาน</p> <p>-ลดปัญหาน้ำท่วม</p> | <p>เกษตรกรมีน้ำใช้เพื่อ การ เกษตรอย่าง เพียงพอและทั่วถึง</p> | กองช่าง |

รายละเอียดโครงการพัฒนา
แผนพัฒนาท้องถิ่น (พ.ศ.2561-2565)

องค์การบริหารส่วนตำบลยม อำเภอกำแพงแสน จังหวัดน่าน

ก. ยุทธศาสตร์จังหวัด : ยุทธศาสตร์ที่ 1 การขับเคลื่อนเศรษฐกิจด้วยองค์ความรู้ เพื่อสร้างมูลค่าเพิ่มทางเศรษฐกิจในลักษณะประชารัฐ

ข. ยุทธศาสตร์การพัฒนาขององค์กรปกครองส่วนท้องถิ่นในเขตจังหวัด : ยุทธศาสตร์ที่ 2 ด้านเศรษฐกิจและการท่องเที่ยวเชิงอนุรักษ์

2. ยุทธศาสตร์ด้านเศรษฐกิจและการท่องเที่ยวเชิงอนุรักษ์

2.1 แผนงานการพัฒนาจัดหาและพัฒนาแหล่งน้ำเพื่อการเกษตร

| ที่ | โครงการ | วัตถุประสงค์ | เป้าหมาย (ผลผลิตของโครงการ) | งบประมาณและที่ผ่านมา | | | | | ตัวชี้วัด (KPI) | ผลลัพธ์ที่ คาดว่าจะได้รับ | หน่วยงาน รับผิดชอบหลัก | |
|-----|--|---|---|----------------------|------|----------------------|------|------|------------------------------|---|---|---------|
| | | | | 2561 | 2562 | 2563 | 2564 | 2565 | | | | |
| 47 | โครงการก่อสร้างฝายน้ำล้น คลส. บ้านหนอง หมู่ที่ 7 จุดที่ 1 นาเหล่าเหนือ จุดที่ 2 นาทราย จุดที่ 3 นามัน (นายคำ เขื่อนอ้าย) แผนงานการเกษตร งานส่งเสริมการเกษตร | เพื่อใช้เป็นแหล่งกักเก็บน้ำ เพื่อใช้ในการเกษตร | ก่อสร้างฝายน้ำล้น คลส. จุดที่ 1 กว้าง 0.50ม. ยาว 1,000 ม. พิกัดE701968 N2111224 จุดที่ 2 กว้าง 0.50ม. ยาว 1,000 ม. พิกัดE701337 N2111112 จุดที่ 3 กว้าง 0.50ม. ยาว 1,000 ม. พิกัดE701633 N2109368 | | | 600,000 (งบ อบต.) | | | | -สามารถกักเก็บ น้ำไว้ใช้ในฤดูแล้ง ได้ | เกษตรกรมีน้ำใช้เพื่อ การ เกษตรอย่าง เพียงพอและทั่วถึง | กองช่าง |
| 48 | โครงการก่อสร้างลำเหมือง คลส. จำนวน 3 จุด บ้านหนอง หมู่ที่ 7 จุดที่ 1 ลำเหมืองห้วยอุ่ม จุดที่ 2 ลำเหมืองนาเหล่า จุดที่ 3 ลำเหมืองนาเหล่าเหนือ แผนงานการเกษตร งานส่งเสริมการเกษตร | เพื่อใช้เป็นทางน้ำเข้าสู่ พื้นที่ทางการเกษตรของ ประชาชน | ก่อสร้างลำเหมือง คลส. จุดที่ 1 กว้าง 0.80 ม. ยาว 900 ม. พิกัด E7022008 N2111187 จุดที่ 2 กว้าง 0.80 ม. ยาว 500 ม. พิกัด E701557 N2111222 จุดที่ 3 กว้าง 0.80 ม. ยาว 500 ม. พิกัด E702002 N2109716 หรือตามแบบแปลนของ อบต.ยม กำหนด | | | 600,000 (งบ อบต.) | | | -ดาดลำเหมืองที่มี มาตรฐาน | เกษตรกรมีน้ำใช้เพื่อ การ เกษตรอย่าง เพียงพอและทั่วถึง | กองช่าง | |

รายละเอียดโครงการพัฒนา
แผนพัฒนาท้องถิ่น (พ.ศ.2561-2565)

องค์การบริหารส่วนตำบลยม อำเภอกำแพงแสน จังหวัดนครปฐม

- ก. ยุทธศาสตร์จังหวัด : ยุทธศาสตร์ที่ 1 การขับเคลื่อนเศรษฐกิจด้วยองค์ความรู้ เพื่อสร้างมูลค่าเพิ่มทางเศรษฐกิจในลักษณะประชารัฐ
- ข. ยุทธศาสตร์การพัฒนาขององค์กรปกครองส่วนท้องถิ่นในเขตจังหวัด : ยุทธศาสตร์ที่ 2 ด้านเศรษฐกิจและการท่องเที่ยวเชิงอนุรักษ์
2. ยุทธศาสตร์ด้านเศรษฐกิจและการท่องเที่ยวเชิงอนุรักษ์

2.1 แผนงานการพัฒนาจัดหาและพัฒนาแหล่งน้ำเพื่อการเกษตร

| ที่ | โครงการ | วัตถุประสงค์ | เป้าหมาย (ผลผลิตของโครงการ) | งบประมาณและที่ผ่านมา | | | | | ตัวชี้วัด (KPI) | ผลลัพธ์ที่ คาดว่าจะได้รับ | หน่วยงาน รับผิดชอบหลัก | |
|-----|--|---|--|----------------------|------|----------------------|------|------|--------------------|---|---|---------|
| | | | | 2561 | 2562 | 2563 | 2564 | 2565 | | | | |
| 49 | โครงการก่อสร้างฝายน้ำล้น นาไคร้, นาเหล่า, นากอหัด, นากลาง, นาพร้าว บ้านเสี้ยว หมู่ที่ 6 <u>แผนงานการเกษตร</u> <u>งานส่งเสริมการเกษตร</u> | เพื่อใช้เป็นแหล่งกักเก็บน้ำ เพื่อใช้ในการเกษตร | ฝายน้ำล้น กว้าง 1.00 ม. ยาว 15 ม. หนา 0.30 ม. E700958 N2110298 หรือตามแบบแปลนของ อบต.ยม กำหนด | 600,000 (งบ อบต.) | | | | | | -สามารถกักเก็บ น้ำไว้ในฤดูแล้ง ได้ | เกษตรกรมีน้ำใช้เพื่อ การ เกษตรอย่าง เพียงพอและทั่วถึง | กองช่าง |
| 50 | โครงการก่อสร้างลำเหมือง คลส. บ้านน้ำไคร้ หมู่ที่ 9 จากนายสมศรีถึงนาย นิรันดร์ <u>แผนงานการเกษตร</u> <u>งานส่งเสริมการเกษตร</u> | เพื่อเป็นทางน้ำเข้าพื้นที่ การเกษตร | ก่อสร้างลำเหมือง คลส. กว้าง 0.70 ม.ยาว 350 ม. หนา 0.12 ม. พิกัด E703386 N2108423 หรือตามแบบแปลนของอบต.ยม | 600,000 (งบ อบต.) | | | | | | -คาดลำเหมืองที่มี มาตรฐาน | เกษตรกรมีน้ำใช้เพื่อ การ เกษตรอย่าง เพียงพอและทั่วถึง | กองช่าง |
| 51 | โครงการก่อสร้างทำนบกั้นน้ำ ลำน้ำจากบ้านทุ่งซ้อง หมู่ที่ 5 ถึงบ้านก้ง หมู่ที่ 1 <u>แผนงานการเกษตร</u> <u>งานส่งเสริมการเกษตร</u> | เพื่อป้องกันแนวตลิ่งที่ถูก น้ำกัดเซาะทั้งสองข้าง | ก่อสร้างทำนบกั้นน้ำ ตามแบบแปลนของ อบต.ยมกำหนด พิกัด E701155 N2111406 | | | 600,000 (งบ อบต.) | | | | - การพังทลาย ของหน้าดินลดลง - การตื่นเงินของ ลำน้ำลดลง | เกษตรกรมีน้ำใช้เพื่อ การ เกษตรอย่าง เพียงพอและทั่วถึง | กองช่าง |

รายละเอียดโครงการพัฒนา
แผนพัฒนาท้องถิ่น (พ.ศ.2561-2565)

องค์การบริหารส่วนตำบลยม อำเภอกำแพงแสน จังหวัดนครปฐม

- ก. ยุทธศาสตร์จังหวัด : ยุทธศาสตร์ที่ 1 การขับเคลื่อนเศรษฐกิจด้วยองค์ความรู้ เพื่อสร้างมูลค่าเพิ่มทางเศรษฐกิจในลักษณะประชารัฐ
ข. ยุทธศาสตร์การพัฒนาขององค์กรปกครองส่วนท้องถิ่นในเขตจังหวัด : ยุทธศาสตร์ที่ 2 ด้านเศรษฐกิจและการท่องเที่ยวเชิงอนุรักษ์
2. ยุทธศาสตร์ด้านเศรษฐกิจและการท่องเที่ยวเชิงอนุรักษ์

2.1 แผนงานการพัฒนาจัดหาและพัฒนาแหล่งน้ำเพื่อการเกษตร

| ที่ | โครงการ | วัตถุประสงค์ | เป้าหมาย (ผลผลิตของโครงการ) | งบประมาณและที่ผ่านมา | | | | | ตัวชี้วัด (KPI) | ผลลัพธ์ที่ คาดว่าจะได้รับ | หน่วยงาน รับผิดชอบหลัก | |
|-----|---|---|---|----------------------|------|----------------------|------|------|--------------------|--|--|---------|
| | | | | 2561 | 2562 | 2563 | 2564 | 2565 | | | | |
| 52 | โครงการก่อสร้างคลองส่งน้ำจากฝายมวย ถึง ตำบลยม จำนวน 4 จุด จุดที่ 1 ลำเหมืองห้วยอุ่ม จุดที่ 2 ลำเหมืองฮ้าง จุดที่ 3 ลำเหมืองนาเหล่า จุดที่ 4 ลำเหมืองฮ้องกลาง แผนงานการเกษตร งานส่งเสริมการเกษตร | เพื่อใช้เป็นเส้นทางนำน้ำเข้าสู่พื้นที่ทางการเกษตรของประชาชน | ก่อสร้างคลองส่งน้ำ จุดที่ 1 กว้าง 1 ม. ยาว 500 ม. สูง 0.80 ม. พิกัด E701899 N2111160 จุดที่ 2 กว้าง 0.70 ม. ยาว 500 ม. สูง 0.70 ม. พิกัด E702009 N2111541 จุดที่ 3 กว้าง 0.80 ม. ยาว 350 ม. สูง 0.70 ม. พิกัด E702118 N2111551 จุดที่ 4 กว้าง 1 ม. ยาว 600 ม. สูง 0.80 ม. พิกัด E702212 N2111459 หรือตามแบบแปลนของอบต. ยมกำหนด | | | 600,000 (งบ อบต.) | | | | -คลองส่งน้ำที่มีมาตรฐาน -ลดปัญหาน้ำท่วม | เกษตรกรมีน้ำใช้เพื่อการเกษตรอย่างเพียงพอและทั่วถึง | กองช่าง |

รายละเอียดโครงการพัฒนา
แผนพัฒนาท้องถิ่น (พ.ศ.2561-2565)

องค์การบริหารส่วนตำบลยม อำเภอกำแพงแสน จังหวัดนครปฐม

ก. ยุทธศาสตร์จังหวัด : ยุทธศาสตร์ที่ 1 การขับเคลื่อนเศรษฐกิจด้วยองค์ความรู้ เพื่อสร้างมูลค่าเพิ่มทางเศรษฐกิจในลักษณะประชารัฐ

ข. ยุทธศาสตร์การพัฒนาขององค์กรปกครองส่วนท้องถิ่นในเขตจังหวัด : ยุทธศาสตร์ที่ 2 ด้านเศรษฐกิจและการท่องเที่ยวเชิงอนุรักษ์

2. ยุทธศาสตร์ด้านเศรษฐกิจและการท่องเที่ยวเชิงอนุรักษ์

2.1 แผนงานการพัฒนาจัดหาและพัฒนาแหล่งน้ำเพื่อการเกษตร

| ที่ | โครงการ | วัตถุประสงค์ | เป้าหมาย (ผลผลิตของโครงการ) | งบประมาณและที่ผ่านมา | | | | | ตัวชี้วัด (KPI) | ผลลัพธ์ที่ คาดว่าจะได้รับ | หน่วยงาน รับผิดชอบหลัก |
|-----|--|--|---|----------------------|----------------------|----------------------|------|------|---|---|---------------------------|
| | | | | 2561 | 2562 | 2563 | 2564 | 2565 | | | |
| 53 | โครงการขุดบ่อน้ำดิบนาหลวง พร้อมวางระบบ บ้านนาฉิม หมู่ที่ 10 <u>แผนงานการเกษตร</u> <u>งานส่งเสริมการเกษตร</u> | เพื่อใช้เป็นแหล่งกักเก็บน้ำ เพื่อใช้ในการเกษตร | ขุดบ่อน้ำดิบนาหลวง กว้าง 80 ม. ยาว 200 ม. หรือตามแบบแปลนของอบต.ยม กำหนด พิกัด E701163 N2114696 | | 200,000 (งบ อบต.) | | | | -สามารถกักเก็บ น้ำไว้ใช้ในฤดูแล้ง ได้ | เกษตรกรมีน้ำใช้เพื่อ การ เกษตรอย่าง เพียงพอและทั่วถึง | กองช่าง |
| 54 | โครงการขุดลอกฝายลำน้ำบัว <u>แผนงานการเกษตร</u> <u>งานส่งเสริมการเกษตร</u> | เพื่อใช้เป็นแหล่งกักเก็บน้ำ เพื่อใช้ในการเกษตร | ขุดลอกลำน้ำบัว กว้าง 6 ม. ยาว 1 ม. ลึก 2.50 ม. หรือตาม แบบแปลนของ อบต.ยมกำหนด พิกัด E701476 N2112588 | | | 170,000 (งบ อบต.) | | | -ลดปัญหาภัยแล้ง -ประชาชนมีน้ำ ในการอุปโภค อย่างเพียงพอ | เกษตรกรมีน้ำใช้เพื่อ การ เกษตรอย่าง เพียงพอและทั่วถึง | กองช่าง |
| 55 | โครงการผันน้ำอย่างสุ่ลำเหมืองโป่ง บ้านทุ่งผ่อง หมู่ที่ 5 <u>แผนงานการเกษตร</u> <u>งานส่งเสริมการเกษตร</u> | เพื่อให้ประชาชนมีน้ำใช้ เพื่อการเกษตรอย่าง เพียงพอและทั่วถึง | ก่อสร้างคลองส่งน้ำกว้าง 0.50 ม. ยาว 600 ม พิกัด E0701559 N2111708 หรือตามแบบ แปลนของอบต.ยม กำหนด | 500,000 (งบ อบต.) | | | | | ประชาชนเกิด ความพึงพอใจใน การก่อสร้าง | เกษตรกรมีน้ำใช้เพื่อ การ เกษตรอย่าง เพียงพอและทั่วถึง | กองช่าง |

รายละเอียดโครงการพัฒนา
แผนพัฒนาท้องถิ่น (พ.ศ.2561-2565)

องค์การบริหารส่วนตำบลยม อำเภอน้ำขุ่น จังหวัดน่าน

ก. ยุทธศาสตร์จังหวัด : ยุทธศาสตร์ที่ 1 การขับเคลื่อนเศรษฐกิจด้วยองค์ความรู้ เพื่อสร้างมูลค่าเพิ่มทางเศรษฐกิจในลักษณะประชารัฐ

ข. ยุทธศาสตร์การพัฒนาขององค์กรปกครองส่วนท้องถิ่นในเขตจังหวัด : ยุทธศาสตร์ที่ 2 ด้านเศรษฐกิจและการท่องเที่ยวเชิงอนุรักษ์

2. ยุทธศาสตร์ด้านเศรษฐกิจและการท่องเที่ยวเชิงอนุรักษ์

2.1 แผนงานการพัฒนาจัดหาและพัฒนาแหล่งน้ำเพื่อการเกษตร

| ที่ | โครงการ | วัตถุประสงค์ | เป้าหมาย (ผลผลิตของโครงการ) | งบประมาณและที่ผ่านมา | | | | | ตัวชี้วัด (KPI) | ผลลัพธ์ที่ คาดว่าจะได้รับ | หน่วยงาน รับผิดชอบหลัก |
|-----|--|---|--|----------------------|------|----------------------|------|------|--------------------------------|---|---------------------------|
| | | | | 2561 | 2562 | 2563 | 2564 | 2565 | | | |
| 56 | โครงการก่อสร้างลำเหมือง บ้านพร้าว หมู่ที่ 8 จำนวน 2 จุด จุดที่ 1 สายห้วยลม จุดที่ 2 สายน้ำหล้า <u>แผนงานการเกษตร</u> <u>งานส่งเสริมการเกษตร</u> | เพื่อใช้เป็นทางน้ำเข้าสู่ พื้นที่ทางการเกษตรของ ประชาชน | ก่อสร้างลำเหมืองคสล. จุดที่ 1 กว้าง 0.80 ม.ยาว 200 ม. หนา 0.12 ม. พิกัด N1942846 E100535734 จุดที่ 2 กว้าง 0.80 ม.ยาว 200 ม. หนา 0.12 ม. พิกัด N1943926 E100535096 หรือตามแบบแปลน ของอบต.ยมกำหนด | | | 580,000 (งบ อบต.) | | | -ดาดลำเหมืองที่มี มาตรฐาน | เกษตรกรมีน้ำใช้เพื่อ การ เกษตรอย่าง เพียงพอและทั่วถึง | กองช่าง |
| 57 | โครงการก่อสร้างประตูน้ำเหมือง จากเหมืองชลประทาน ต.ศิลาเพชร <u>แผนงานการเกษตร</u> <u>งานส่งเสริมการเกษตร</u> | เพื่อใช้ในการปล่อยน้ำเข้า ลำเหมืองตามปริมาณ ที่กำหนด | วางประตูน้ำ จำนวน 1 จุด กว้าง0.5 ม. ยาว 5.50 ม. พิกัด E702245 N2111486 หรือตามแบบแปลนของอบต.ยม กำหนด | | | 300,000 (งบ อบต.) | | | ประตูน้ำเหมือง ที่มีมาตรฐาน | เกษตรกรมีน้ำใช้เพื่อ การ เกษตรอย่าง เพียงพอและทั่วถึง | กองช่าง |

รายละเอียดโครงการพัฒนา
แผนพัฒนาท้องถิ่น (พ.ศ.2561-2565)

องค์การบริหารส่วนตำบลยม อำเภอกำแพงแสน จังหวัดนครปฐม

- ก. ยุทธศาสตร์จังหวัด : ยุทธศาสตร์ที่ 1 การขับเคลื่อนเศรษฐกิจด้วยองค์ความรู้ เพื่อสร้างมูลค่าเพิ่มทางเศรษฐกิจในลักษณะประชารัฐ
ข. ยุทธศาสตร์การพัฒนาขององค์กรปกครองส่วนท้องถิ่นในเขตจังหวัด : ยุทธศาสตร์ที่ 2 ด้านเศรษฐกิจและการท่องเที่ยวเชิงอนุรักษ์
2. ยุทธศาสตร์ด้านเศรษฐกิจและการท่องเที่ยวเชิงอนุรักษ์

2.1 แผนงานการพัฒนาจัดหาและพัฒนาแหล่งน้ำเพื่อการเกษตร

| ที่ | โครงการ | วัตถุประสงค์ | เป้าหมาย (ผลผลิตของโครงการ) | งบประมาณและที่ผ่านมา | | | | | ตัวชี้วัด (KPI) | ผลลัพธ์ที่ คาดว่าจะได้รับ | หน่วยงาน รับผิดชอบหลัก | |
|-----|--|---|---|----------------------|----------------------|------|------|------|--------------------|-------------------------------------|--|---------|
| | | | | 2561 | 2562 | 2563 | 2564 | 2565 | | | | |
| 58 | โครงการก่อสร้างคลองส่งน้ำ คสล. บ้านนาโคก หมู่ที่ 10 จำนวน 4 จุด จุดที่ 1 จากนาบายไปล่ ถึง นานายเปล่ง จุดที่ 2 จากนาหลวง ถึง นานายศรี จุดที่ 3 จากนาบายประสาธ ถึงนาเงินตา จุดที่ 4 จากลำเหมืองถึงนาบายเงินตา แผนงานการเกษตร งานส่งเสริมการเกษตร | เพื่อใช้เป็นเส้นทางนำน้ำเข้าสู่พื้นที่ทางการเกษตรของประชาชน | ก่อสร้างคลองส่งน้ำ คสล. จุดที่ 1 กว้าง 0.80 ม. ยาว 300 ม. พิกัด E700228 N2114343 จุดที่ 2 กว้าง 0.80 ม. ยาว 300 ม. พิกัด E701887 N2114796 จุดที่ 3 กว้าง 0.80 ม. ยาว 300 ม. พิกัด E700923 N2114466 จุดที่ 4 กว้าง 0.80 ม. ยาว 300 ม. พิกัด E700923 N2114466 หรือตามแบบแปลนของอบต.ยมกำหนด | | 600,000 (งบ อบต.) | | | | | ประชาชนเกิดความพึงพอใจในการก่อสร้าง | เกษตรกรมีน้ำใช้เพื่อการเกษตรอย่างเพียงพอและทั่วถึง | กองช่าง |

รายละเอียดโครงการพัฒนา
แผนพัฒนาท้องถิ่น (พ.ศ.2561-2565)

องค์การบริหารส่วนตำบลยม อำเภอนำทมึงผา จังหวัดน่าน

ก. ยุทธศาสตร์จังหวัด : ยุทธศาสตร์ที่ 1 การขับเคลื่อนเศรษฐกิจด้วยองค์ความรู้ เพื่อสร้างมูลค่าเพิ่มทางเศรษฐกิจในลักษณะประชารัฐ

ข. ยุทธศาสตร์การพัฒนาขององค์กรปกครองส่วนท้องถิ่นในเขตจังหวัด : ยุทธศาสตร์ที่ 2 ด้านเศรษฐกิจและการท่องเที่ยวเชิงอนุรักษ์

2. ยุทธศาสตร์ด้านเศรษฐกิจและการท่องเที่ยวเชิงอนุรักษ์

2.1 แผนงานการพัฒนาจัดหาและพัฒนาแหล่งน้ำเพื่อการเกษตร

| ที่ | โครงการ | วัตถุประสงค์ | เป้าหมาย (ผลผลิตของโครงการ) | งบประมาณและที่ผ่านมา | | | | | ตัวชี้วัด (KPI) | ผลลัพธ์ที่ คาดว่าจะได้รับ | หน่วยงาน รับผิดชอบหลัก | |
|-----|--|---|---|----------------------|------|------|------|----------------------|---|---|---|---------|
| | | | | 2561 | 2562 | 2563 | 2564 | 2565 | | | | |
| 59 | โครงการก่อสร้างฝายน้ำล้น คสล. บ้านลอมกลาง หมู่ที่ 3 จำนวน 5 จุด จุดที่ 1 ฝายห้วยย่าง จุดที่ 2 ฝายน้ำหมู (ฝายนานาย สวาทและฝายนานายเทเวทย์) จุดที่ 3 ฝายนานายเกียรติ จุดที่ 4 ฝายนานายปุย จุดที่ 5 ฝายนานางหลั่น <u>แผนงานการเกษตร</u> <u>งานส่งเสริมการเกษตร</u> | เพื่อใช้เป็นทางน้ำเข้าสู่พื้นที่ทางการเกษตรของประชาชน | ก่อสร้างฝายน้ำล้น จำนวน 5 จุด จุดที่ 1 กว้าง 0.5 ม. ยาว 12 ม. พิกัด E701239 N2112593 จุดที่ 2 กว้าง 0.5 ม. ยาว 12 ม. พิกัด E700777 N2114385 จุดที่ 3 กว้าง 0.5 ม. ยาว 12 ม. พิกัด E700764 N2112207 จุดที่ 4 กว้าง 0.5 ม. ยาว 12 ม.. พิกัด E700530 N2112181 จุดที่ 5 กว้าง 0.5 ม. ยาว 12 ม.. พิกัด E700624 N2112253 หรือตามแบบแปลนของ อบต.ยม | 650,000 (งบ อบต.) | | | | | | -ลดปัญหาภัยแล้ง -ประชาชนมีน้ำในการอุปโภค อย่างเพียงพอ | เกษตรกรมีน้ำใช้เพื่อการ เกษตรอย่างเพียงพอและทั่วถึง | กองช่าง |
| 60 | โครงการก่อสร้างฝายนาขาขาง บ้านเชียงยืน หมู่ที่ 4 <u>แผนงานอุตสาหกรรมและการโยธา</u> <u>งานก่อสร้างโครงสร้างพื้นฐาน</u> | เพื่อใช้เป็นทางน้ำเข้าสู่พื้นที่ทางการเกษตรของประชาชน | ก่อสร้างฝายน้ำล้น กว้าง 10 ม. หนา 0.20 ม. สูง 1 ม. พิกัด E19098671 N100915385 หรือตามแบบแปลนของ อบต.ยมกำหนด | | | | | 250,000 (งบ อบต.) | -สามารถกักเก็บ น้ำไว้ใช้ในฤดูแล้ง ได้ | เกษตรกรมีน้ำใช้เพื่อการ เกษตรอย่างเพียงพอและทั่วถึง | กองช่าง | |

รายละเอียดโครงการพัฒนา
แผนพัฒนาท้องถิ่น (พ.ศ.2561-2565)
องค์การบริหารส่วนตำบลยม อำเภอกำแพงแสน จังหวัดนครปฐม

- ก. ยุทธศาสตร์จังหวัด : ยุทธศาสตร์ที่ 5 การสร้างความเข้มแข็งของชุมชนและสังคม
- ข. ยุทธศาสตร์การพัฒนาขององค์กรปกครองส่วนท้องถิ่นในเขตจังหวัด : ยุทธศาสตร์ที่ 2 ด้านเศรษฐกิจและการท่องเที่ยวเชิงอนุรักษ์
2. ยุทธศาสตร์ด้านเศรษฐกิจและการท่องเที่ยวเชิงอนุรักษ์
- 2.2 แผนงานการพัฒนา ส่งเสริมและพัฒนาอาชีพของประชาชนให้มีรายได้เพิ่มขึ้น โดยสร้างความเข้มแข็งให้แก่เศรษฐกิจชุมชน

| ที่ | โครงการ | วัตถุประสงค์ | เป้าหมาย (ผลผลิตของโครงการ) | งบประมาณและที่ผ่านมา | | | | | ตัวชี้วัด (KPI) | ผลลัพธ์ที่ คาดว่าจะได้รับ | หน่วยงาน รับผิดชอบหลัก |
|-----|--|---|---|----------------------|------|---------------------|---------------------|---------------------|--|---|---|
| | | | | 2561 | 2562 | 2563 | 2564 | 2565 | | | |
| 61 | โครงการเพิ่มประสิทธิภาพของศูนย์บริการและถ่ายทอดเทคโนโลยีการเกษตรตำบลยม <u>แผนงานการเกษตร</u> <u>งานส่งเสริมการเกษตร</u> | เพื่อให้การบริหารจัดการศูนย์ บริการและถ่ายทอดเทคโนโลยีการเกษตรประจำตำบลยม | ค่าวัสดุศูนย์บริการฯ ค่าสัมมนา คณะกรรมการบริหารศูนย์บริการฯ และค่าเบี้ยประชุมคณะกรรมการบริหารศูนย์บริการฯ | | | 50,000 (งบ อบต.) | 50,000 (งบ อบต.) | 50,000 (งบ อบต.) | การบริหารจัดการ ในศูนย์ฯ มีประสิทธิภาพขึ้น | การบริหารงานของศูนย์บริการฯ เป็นไปอย่างมีประสิทธิภาพ | สนง.ปลัด |
| 62 | โครงการส่งเสริมการผลิตสารชีวภัณฑ์เพื่อป้องกันแมลงและศัตรูพืช <u>แผนงานสร้างความเข้มแข็งของชุมชน</u> <u>งานส่งเสริมและสนับสนุนความเข้มแข็งชุมชน</u> | เพื่อผลิตและถ่ายทอดความรู้การใช้สารชีวภัณฑ์ | เกษตรกรในพื้นที่ตำบลยม จำนวน 200 ราย | | | 20,000 (งบ อบต.) | 20,000 (งบ อบต.) | | ผู้เข้าร่วมโครงการเกิดความพึงพอใจ | เพื่อให้เกษตรกรในพื้นที่มีความรู้และใช้สารชีวภัณฑ์ในการป้องกันกำจัดโรคและแมลงศัตรูพืช | สนง.ปลัด สนง.เกษตรฯ อำเภอกำแพงแสน ศูนย์บริการและถ่ายทอดฯ |

รายละเอียดโครงการพัฒนา
แผนพัฒนาท้องถิ่น (พ.ศ.2561-2565)
องค์การบริหารส่วนตำบลยม อำเภอกำแพงแสน จังหวัดนครปฐม

- ก. ยุทธศาสตร์จังหวัด : ยุทธศาสตร์ที่ 5 การสร้างความเข้มแข็งของชุมชนและสังคม
- ข. ยุทธศาสตร์การพัฒนาขององค์กรปกครองส่วนท้องถิ่นในเขตจังหวัด : ยุทธศาสตร์ที่ 2 ด้านเศรษฐกิจและการท่องเที่ยวเชิงอนุรักษ์
2. ยุทธศาสตร์ด้านเศรษฐกิจและการท่องเที่ยวเชิงอนุรักษ์

2.2 แผนงานการพัฒนา ส่งเสริมและพัฒนาอาชีพของประชาชนให้มีรายได้เพิ่มขึ้น โดยสร้างความเข้มแข็งให้แก่เศรษฐกิจชุมชน

| ที่ | โครงการ | วัตถุประสงค์ | เป้าหมาย (ผลผลิตของโครงการ) | งบประมาณและที่ผ่านมา | | | | | ตัวชี้วัด (KPI) | ผลลัพธ์ที่ คาดว่าจะได้รับ | หน่วยงาน รับผิดชอบหลัก |
|-----|--|--|--|----------------------|------|---------------------|---------------------|---------------------|---------------------------------------|--|---|
| | | | | 2561 | 2562 | 2563 | 2564 | 2565 | | | |
| 63 | โครงการสร้างแปลงต้นแบบ การผลิตปลอดภัย <u>แผนงานสร้างความเข้มแข็งของชุมชน</u> <u>งานส่งเสริมและสนับสนุนความเข้มแข็งชุมชน</u> | เพื่อจัดทำแปลงต้นแบบ การผลิตพริกปลอดภัยและ เป็นแหล่งการเรียนรู้ให้ เกษตรกรในพื้นที่ | แปลงต้นแบบการผลิตพริก ปลอดภัย จำนวน 10 แปลง | | | 30,000 (งบ อบต.) | 30,000 (งบ อบต.) | | ผู้เข้าร่วมโครงการ เกิดความพึงพอใจ | ตำบลยมมีแปลงเรียนรู้ การผลิตพริก ปลอดภัย | สนง.ปลัด สนง.เกษตรฯ อำเภอกำแพงแสน ศูนย์บริการ และถ่ายทอดฯ |
| 64 | โครงการส่งเสริมพัฒนาอาชีพ เพื่อแก้ไขปัญหาการว่างงาน หมู่ที่ 1-10 <u>แผนงานสร้างความเข้มแข็งของ</u> <u>ชุมชน</u> <u>งานส่งเสริมและสนับสนุนความ</u> <u>เข้มแข็งชุมชน</u> | ส่งเสริมการจัดตั้งกลุ่ม อาชีพเพื่อแก้ไขปัญหาการ ว่างงานของประชาชนใน ตำบลยม | จัดอบรมกลุ่มอาชีพที่มีผู้สนใจ ในเขตตำบล | | | 50,000 (งบ อบต.) | 50,000 (งบ อบต.) | 50,000 (งบ อบต.) | จำนวนกลุ่มอาชีพ | ปัญหาการว่างงานของ ประชาชนตำบลยม ลดลง | สนง.ปลัด |

รายละเอียดโครงการพัฒนา
แผนพัฒนาท้องถิ่น (พ.ศ.2561-2565)
องค์การบริหารส่วนตำบลยม อำเภอกำแพงแสน จังหวัดน่าน

- ก. ยุทธศาสตร์จังหวัด : ยุทธศาสตร์ที่ 5 การสร้างความเข้มแข็งของชุมชนและสังคม
- ข. ยุทธศาสตร์การพัฒนาขององค์กรปกครองส่วนท้องถิ่นในเขตจังหวัด : ยุทธศาสตร์ที่ 2 ด้านเศรษฐกิจและการท่องเที่ยวเชิงอนุรักษ์
2. ยุทธศาสตร์ด้านเศรษฐกิจและการท่องเที่ยวเชิงอนุรักษ์

2.2 แผนงานการพัฒนา ส่งเสริมและพัฒนาอาชีพของประชาชนให้มีรายได้เพิ่มขึ้น โดยสร้างความเข้มแข็งให้แก่เศรษฐกิจชุมชน

| ที่ | โครงการ | วัตถุประสงค์ | เป้าหมาย (ผลผลิตของโครงการ) | งบประมาณและที่ผ่านมา | | | | | ตัวชี้วัด (KPI) | ผลลัพธ์ที่ คาดว่าจะได้รับ | หน่วยงาน รับผิดชอบหลัก |
|-----|--|---|-------------------------------------|----------------------|------|---------------------|---------------------|---------------------|-------------------------|--|------------------------------------|
| | | | | 2561 | 2562 | 2563 | 2564 | 2565 | | | |
| 65 | โครงการพัฒนาศักยภาพกลุ่มสตรี หมู่ที่ 1 - 10 <u>แผนงานสร้างความเข้มแข็งของชุมชน</u> <u>งานส่งเสริมและสนับสนุนความ</u> <u>เข้มแข็งชุมชน</u> | เพื่อให้กลุ่มสตรี.ยม ทุกหมู่บ้านได้รับความรู้และรายได้เพิ่มขึ้น | ฝึกอบรมกลุ่มสตรีตำบลยม จำนวน 1 รุ่น | | | 30,000 (งบ อบต.) | 30,000 (งบ อบต.) | 30,000 (งบ อบต.) | จำนวนผู้เข้าร่วมโครงการ | เพื่อให้กลุ่มสตรีตำบลยมในตำบลมีความรู้และรายได้เพิ่มขึ้น | สนง.ปลัด |
| 66 | โครงการอบรมเพิ่มประสิทธิภาพกลุ่มออมทรัพย์ เพื่อการผลิต หมู่ที่ 1 -10 <u>แผนงานสร้างความเข้มแข็งของ</u> <u>ชุมชน</u> <u>งานส่งเสริมและสนับสนุนความ</u> <u>เข้มแข็งชุมชน</u> | กลุ่มออมทรัพย์ฯ มีการออมเงินเพิ่มขึ้น , มีสมาชิกกลุ่มเพิ่มและมีการบริหารจัดการที่ดี | คณะกรรมการฯ ทุกหมู่บ้านในตำบล | | | 10,000 (งบ อบต.) | | 10,000 (งบ อบต.) | จำนวนผู้เข้าร่วมโครงการ | ประชาชนกลุ่มออมทรัพย์ฯมีการออมเงินและมีการบริหารจัดการกลุ่มที่ดีขึ้น | สนง.ปลัด/ สนง.พช. อ.ท่าวังผา |

รายละเอียดโครงการพัฒนา
แผนพัฒนาท้องถิ่น (พ.ศ.2561-2565)
องค์การบริหารส่วนตำบลยม อำเภอกำแพงแสน จังหวัดนครปฐม

- ก. ยุทธศาสตร์จังหวัด : ยุทธศาสตร์ที่ 5 การสร้างความเข้มแข็งของชุมชนและสังคม
- ข. ยุทธศาสตร์การพัฒนาขององค์กรปกครองส่วนท้องถิ่นในเขตจังหวัด : ยุทธศาสตร์ที่ 2 ด้านเศรษฐกิจและการท่องเที่ยวเชิงอนุรักษ์
2. ยุทธศาสตร์ด้านเศรษฐกิจและการท่องเที่ยวเชิงอนุรักษ์

2.2 แผนงานการพัฒนา ส่งเสริมและพัฒนาอาชีพของประชาชนให้มีรายได้เพิ่มขึ้น โดยสร้างความเข้มแข็งให้แก่เศรษฐกิจชุมชน

| ที่ | โครงการ | วัตถุประสงค์ | เป้าหมาย (ผลผลิตของโครงการ) | งบประมาณและที่ผ่านมา | | | | | ตัวชี้วัด (KPI) | ผลลัพธ์ที่ คาดว่าจะได้รับ | หน่วยงาน รับผิดชอบหลัก |
|-----|---|--|--|----------------------|------|----------------------|----------------------|-----------------------|-------------------------|--|---------------------------|
| | | | | 2561 | 2562 | 2563 | 2564 | 2565 | | | |
| 67 | โครงการศูนย์การเรียนรู้เศรษฐกิจพอเพียง ประจำตำบลยม <u>แผนงานสร้างความเข้มแข็งของชุมชน</u> <u>งานส่งเสริมและสนับสนุนความเข้มแข็งชุมชน</u> | เพื่อเป็นศูนย์กลางการเรียนรู้เกี่ยวกับเศรษฐกิจพอเพียงเพื่อให้ประชาชนมีความรู้ความเข้าใจและแนวปฏิบัติเกี่ยวกับเศรษฐกิจพอเพียง | ผู้เข้าร่วมโครงการ จำนวน 50 คน | | | | | 100,000 (งบ obot.) | จำนวนผู้เข้าร่วมโครงการ | ประชาชนดำเนินชีวิตตามหลักเศรษฐกิจพอเพียง | สนง.ปลัด |
| 68 | โครงการพัฒนาศักยภาพกลุ่มผู้สูงอายุตำบลยม หมู่ที่ 1-10 <u>แผนงานสร้างความเข้มแข็งของชุมชน</u> <u>งานส่งเสริมและสนับสนุนความเข้มแข็งชุมชน</u> | เพื่อให้กลุ่มผู้สูงอายุตำบลยมทุกหมู่บ้านได้รับความรู้และรายได้เพิ่มขึ้น | ฝึกอบรมกลุ่มผู้สูงอายุในตำบล จำนวน 1 รุ่น พร้อมศึกษาดูงาน | | | 20,000 (งบ obot.) | 20,000 (งบ obot.) | 20,000 (งบ obot.) | ประชาชนเกิดความพึงพอใจ | เพื่อให้กลุ่มผู้สูงอายุในตำบลมีความรู้และรายได้เพิ่มขึ้น | สนง.ปลัด |

รายละเอียดโครงการพัฒนา
แผนพัฒนาท้องถิ่น (พ.ศ.2561-2565)
องค์การบริหารส่วนตำบลยม อำเภอกำแพงแสน จังหวัดนครปฐม

- ก. ยุทธศาสตร์จังหวัด : ยุทธศาสตร์ที่ 5 การสร้างความเข้มแข็งของชุมชนและสังคม
- ข. ยุทธศาสตร์การพัฒนาขององค์กรปกครองส่วนท้องถิ่นในเขตจังหวัด : ยุทธศาสตร์ที่ 2 ด้านเศรษฐกิจและการท่องเที่ยวเชิงอนุรักษ์
2. ยุทธศาสตร์ด้านเศรษฐกิจและการท่องเที่ยวเชิงอนุรักษ์

2.2 แผนงานการพัฒนา ส่งเสริมและพัฒนาอาชีพของประชาชนให้มีรายได้เพิ่มขึ้น โดยสร้างความเข้มแข็งให้แก่เศรษฐกิจชุมชน

| ที่ | โครงการ | วัตถุประสงค์ | เป้าหมาย (ผลผลิตของโครงการ) | งบประมาณและที่ผ่านมา | | | | | ตัวชี้วัด (KPI) | ผลลัพธ์ที่ คาดว่าจะได้รับ | หน่วยงาน รับผิดชอบหลัก |
|-----|--|---|---|----------------------|------|----------------------|----------------------|----------------------|----------------------------|--|---------------------------|
| | | | | 2561 | 2562 | 2563 | 2564 | 2565 | | | |
| 69 | โครงการจัดงานของดีเมืองยม <u>แผนงานสร้างความเข้มแข็งของชุมชน</u> <u>งานส่งเสริมและสนับสนุนความเข้มแข็งชุมชน</u> | 1. เพื่อกระตุ้นเศรษฐกิจและนำสินค้าออกสู่ตลาด 2. เพื่อส่งเสริม สนับสนุน และประชาสัมพันธ์ผลิต-ภัณฑ์ทางการเกษตร 3. เพื่อเป็นการเผยแพร่ของดีในเขตพื้นที่ตำบลยม 4. เพื่อเป็นการส่งเสริมการมีส่วนร่วมและสร้างความสามัคคีของประชาชน | นำผลผลิตในพื้นที่ตำบลยม ของหมู่บ้าน 1-10 มาจัดร้านเพื่อเป็นการส่งเสริมการขายและกระตุ้นเศรษฐกิจในพื้นที่ตำบลยม | | | 100,000 (งบ อบต.) | 100,000 (งบ อบต.) | 100,000 (งบ อบต.) | ประชาชนเกิด ความพึงพอใจ | 1. เศรษฐกิจในเขต อบต.ยมนมีการพัฒนา คุณภาพออกสู่ตลาด 2. มีตลาดรองรับผล ผลิตทางการเกษตร อย่างทั่วถึง 3. มีการเผยแพร่ของ ดี ในตำบลให้เป็นที่ รู้จัก 4. ประชาชนมีส่วน ร่วมและมีความ สามัคคีกันมากขึ้น | สนง.ปลัด อบต.ยม |
| 70 | โครงการพัฒนาคุณภาพชีวิตผู้สูงอายุ ผู้พิการ และผู้ด้อยโอกาส <u>แผนงานสร้างความเข้มแข็งของชุมชน</u> <u>งานส่งเสริมและสนับสนุนความเข้มแข็งชุมชน</u> | เพื่อให้ผู้สูงอายุ ผู้พิการ และผู้ด้อยโอกาส ได้มีความรู้เกี่ยวกับสิทธิและสวัสดิการที่ตนเองจะได้รับ | ฝึกอบรมกลุ่มผู้สูงอายุ ผู้พิการ และผู้ด้อยโอกาส | | | 20,000 (งบ อบต.) | 20,000 (งบ อบต.) | 20,000 (งบ อบต.) | ประชาชนเกิด ความพึงพอใจ | เพื่อให้กลุ่มผู้สูงอายุ ผู้พิการและผู้ด้อยโอกาสมีความรู้เกี่ยวกับสิทธิและสวัสดิการที่ตนเองจะได้รับ | สนง.ปลัด อบต.ยม |

รายละเอียดโครงการพัฒนา
แผนพัฒนาท้องถิ่น (พ.ศ.2561-2565)
องค์การบริหารส่วนตำบลยม อำเภอนำทม่าง จังหวัดน่าน

- ก. ยุทธศาสตร์จังหวัด : ยุทธศาสตร์ที่ 5 การสร้างความเข้มแข็งของชุมชนและสังคม
- ข. ยุทธศาสตร์การพัฒนาขององค์กรปกครองส่วนท้องถิ่นในเขตจังหวัด : ยุทธศาสตร์ที่ 2 ด้านเศรษฐกิจและการท่องเที่ยวเชิงอนุรักษ์
2. ยุทธศาสตร์ด้านเศรษฐกิจและการท่องเที่ยวเชิงอนุรักษ์

2.2 แผนงานการพัฒนา ส่งเสริมและพัฒนาอาชีพของประชาชนให้มีรายได้เพิ่มขึ้น โดยสร้างความเข้มแข็งให้แก่เศรษฐกิจชุมชน

| ที่ | โครงการ | วัตถุประสงค์ | เป้าหมาย (ผลผลิตของโครงการ) | งบประมาณและที่ผ่านมา | | | | | ตัวชี้วัด (KPI) | ผลลัพธ์ที่ คาดว่าจะได้รับ | หน่วยงาน รับผิดชอบหลัก | |
|-----|---|--|---|----------------------|---------------------|------|------|------|---|---|--|--------------------|
| | | | | 2561 | 2562 | 2563 | 2564 | 2565 | | | | |
| 71 | โครงการถนนคนเดินภาคคนลื้อ <u>แผนงานสร้างความเข้มแข็งของชุมชน</u> <u>งานส่งเสริมและสนับสนุนความเข้มแข็งชุมชน</u> | -เพื่อกระตุ้นภาวะเศรษฐกิจการท่องเที่ยวของชาวไทลื้อให้เป็นที่รู้จักของคนทั่วไป - เพื่อส่งเสริมกลไกการมีส่วนร่วมระหว่างหน่วยงานภาครัฐ เอกชนและชุมชน | คณะผู้บริหาร สมาชิกอบต. เจ้าหน้าที่อบต. ผู้นำชุมชน เด็กและเยาวชนดอยม กลุ่มผู้ประกอบการร้านค้า และชุมชนในพื้นที่ | | 5,000 (งบ อบต.) | | | | | ประชาชนเกิดความพึงพอใจ | - มีการกระตุ้นภาวะเศรษฐกิจและการกระจายรายได้จากการท่องเที่ยวในตำบล - เกิดความสามัคคีในดอยมกับหน่วยงานภาครัฐ เอกชน ชุมชน | สนง.ปลัด อบต.ยม |
| 72 | โครงการศูนย์เรียนรู้ปรัชญาของเศรษฐกิจพอเพียงและเกษตรทฤษฎีใหม่ ประจำตำบลยม <u>แผนงานบริการชุมชนและสังคม</u> <u>สร้างความเข้มแข็งของชุมชน</u> <u>งานส่งเสริมและสนับสนุนความเข้มแข็งชุมชน</u> | ๑. เพื่อให้ผู้เข้าร่วมโครงการได้รับความรู้เกี่ยวกับปรัชญาของเศรษฐกิจพอเพียงและเกษตรทฤษฎีใหม่ ๒. เพื่อให้ผู้เข้าร่วมโครงการได้เข้าใจแนวทางการศึกษาความรู้จากแหล่งเรียนรู้ ปรากฏชาวบ้าน ภูมิปัญญาท้องถิ่น ประจำตำบล | ศูนย์เรียนรู้ปรัชญาของเศรษฐกิจพอเพียงและเกษตรทฤษฎีใหม่ ประจำตำบลยม จำนวน 1 ศูนย์ | | 20,000 (งบ อบต.) | | | | นำหลักปรัชญาของเศรษฐกิจพอเพียงและเกษตรทฤษฎีใหม่ไปปฏิบัติจริงในตนเองครอบครัวและชุมชน | ตำบลยมมีศูนย์เรียนรู้ปรัชญาของเศรษฐกิจพอเพียงและเกษตรทฤษฎีใหม่ประจำตำบลยม | สนง.ปลัด/ กศน. อ.ท่าวังผา | |

รายละเอียดโครงการพัฒนา
แผนพัฒนาท้องถิ่น (พ.ศ.2561-2565)
องค์การบริหารส่วนตำบลยม อำเภอนาทม จังหวัดน่าน

- ก. ยุทธศาสตร์จังหวัด : ยุทธศาสตร์ที่ 5 การสร้างความเข้มแข็งของชุมชนและสังคม
- ข. ยุทธศาสตร์การพัฒนาขององค์กรปกครองส่วนท้องถิ่นในเขตจังหวัด : ยุทธศาสตร์ที่ 2 ด้านเศรษฐกิจและการท่องเที่ยวเชิงอนุรักษ์
2. ยุทธศาสตร์ด้านเศรษฐกิจและการท่องเที่ยวเชิงอนุรักษ์
- 2.3 แผนงานการพัฒนาส่งเสริมและพัฒนาฝีมือแรงงานให้มีทักษะ มีงานเพิ่มขึ้น

| ที่ | โครงการ | วัตถุประสงค์ | เป้าหมาย (ผลผลิตของโครงการ) | งบประมาณและที่ผ่านมา | | | | | ตัวชี้วัด (KPI) | ผลลัพธ์ที่ คาดว่าจะได้รับ | หน่วยงาน รับผิดชอบหลัก |
|-----|--|---|-------------------------------------|----------------------|------|---------------------|---------------------|---------------------|---|---|------------------------------------|
| | | | | 2561 | 2562 | 2563 | 2564 | 2565 | | | |
| 73 | โครงการอบรมเพิ่มประสิทธิภาพและส่งเสริมกลุ่มอาชีพ หมู่ที่ 1-10 <u>แผนงานสร้างความเข้มแข็งของชุมชน</u> <u>งานส่งเสริมและสนับสนุนความเข้มแข็งชุมชน</u> | เพื่อให้กลุ่มอาชีพมีมาตรฐานยิ่งขึ้น และเพื่อให้กลุ่มอาชีพมีการบริหารจัดการที่ดี และมีช่องทางการจำหน่ายมากยิ่งขึ้น | ฝึกอบรมตัวแทนกลุ่มอาชีพจำนวน 1 รุ่น | | | 50,000 (งบ อบต.) | 50,000 (งบ อบต.) | 50,000 (งบ อบต.) | กลุ่มอาชีพมีความรู้มีทักษะในอาชีพมีรายได้ที่เพิ่มขึ้น | เพื่อให้กลุ่มอาชีพมีมาตรฐานมีการบริหารจัดการที่ดี และมีช่องทางการจำหน่ายสินค้าได้ | สนง.ปลัด/ สนง.พช. อ.ท่าวังผา |

รายละเอียดโครงการพัฒนา
แผนพัฒนาท้องถิ่น (พ.ศ.2561-2565)
องค์การบริหารส่วนตำบลยม อำเภอกำแพงแสน จังหวัดนครปฐม

- ก. ยุทธศาสตร์จังหวัด : ยุทธศาสตร์ที่ 5 การสร้างความเข้มแข็งของชุมชนและสังคม
- ข. ยุทธศาสตร์การพัฒนาขององค์กรปกครองส่วนท้องถิ่นในเขตจังหวัด : ยุทธศาสตร์ที่ 2 ด้านเศรษฐกิจและการท่องเที่ยวเชิงอนุรักษ์
2. ยุทธศาสตร์ด้านเศรษฐกิจและการท่องเที่ยวเชิงอนุรักษ์
- 2.4 แผนงานการพัฒนาส่งเสริมพัฒนาผลิตภัณฑ์สินค้าด้านหนึ่งตำบลหนึ่งผลิตภัณฑ์ และจัดให้มีสถานที่จำหน่ายสินค้า

| ที่ | โครงการ | วัตถุประสงค์ | เป้าหมาย (ผลผลิตของโครงการ) | งบประมาณและที่ผ่านมา | | | | | ตัวชี้วัด (KPI) | ผลลัพธ์ที่ คาดว่าจะได้รับ | หน่วยงาน รับผิดชอบหลัก |
|-----|---|---|---|----------------------|------|---------------------|------|------|---------------------------------------|--|-----------------------------|
| | | | | 2561 | 2562 | 2563 | 2564 | 2565 | | | |
| 74 | โครงการจัดตั้งศูนย์จำหน่ายสินค้า OTOP ตำบลยม <u>แผนงานสร้างความเข้มแข็งของ ชุมชน</u> <u>งานส่งเสริมและสนับสนุนความ เข้มแข็งชุมชน</u> | เพื่อให้มีศูนย์ฝักอาชีพและ สถานที่จัดเก็บแสดง จำหน่ายและกระจาย สินค้าและบริการของ การบูรณาการร่วมเป็น ภาคีเครือข่ายในการ ขับเคลื่อนยุทธศาสตร์ ของอบต.และกศน. | ศูนย์จำหน่ายสินค้า OTOP ตำบล จำนวน 1 ศูนย์ | | | 40,000 (งบ อบต.) | | | มีศูนย์จำหน่าย สินค้าที่ได้มาตรฐาน | มีศูนย์ฝักอาชีพ ศูนย์ จำหน่ายสินค้า OTOP สถานที่จัดเก็บแสดง จำหน่ายและกระจาย สินค้าและบริการของ ประชาชนการเป็นภาคี อบต.เครือข่ายในการ ขับเคลื่อนยุทธศาสตร์ ของและ กศน. | สนง.ปลัด/ กศน.อ.กำแพงแสน |

รายละเอียดโครงการพัฒนา
แผนพัฒนาท้องถิ่น (พ.ศ.2561-2565)
องค์การบริหารส่วนตำบลยม อำเภอน้ำขุ่น จังหวัดน่าน

- ก. ยุทธศาสตร์จังหวัด : ยุทธศาสตร์ที่ 4 การพัฒนาการท่องเที่ยวให้เจริญเติบโตอย่างสมดุลและยั่งยืน
ข. ยุทธศาสตร์การพัฒนาขององค์กรปกครองส่วนท้องถิ่นในเขตจังหวัด : ยุทธศาสตร์ที่ 2 ด้านเศรษฐกิจและการท่องเที่ยวเชิงอนุรักษ์

2. ยุทธศาสตร์ด้านเศรษฐกิจและการท่องเที่ยวเชิงอนุรักษ์

2.5 แผนงานการพัฒนาและปรับปรุงสถานที่ท่องเที่ยว

| ที่ | โครงการ | วัตถุประสงค์ | เป้าหมาย (ผลผลิตของโครงการ) | งบประมาณและที่ผ่านมา | | | | | ตัวชี้วัด (KPI) | ผลลัพธ์ที่ คาดว่าจะได้รับ | หน่วยงาน รับผิดชอบหลัก |
|-----|---|---|--|----------------------|------|----------------------|----------------------|-------------------------------|--|---|---------------------------|
| | | | | 2561 | 2562 | 2563 | 2564 | 2565 | | | |
| 75 | โครงการปรับปรุงภูมิทัศน์อ่างเก็บน้ำห้วยเมี่ยงบ้านลอมกลาง หมู่ที่ 3 <u>แผนงานการศาสนาวัฒนธรรมและนันทนาการ</u> <u>งานวิชาการวางแผนและส่งเสริมการท่องเที่ยว</u> | เพื่อพัฒนาอ่างเก็บน้ำห้วยเมี่ยง ให้เป็นแหล่งท่องเที่ยวและสถานที่พักผ่อนหย่อนใจได้ | อ่างเก็บน้ำห้วยเมี่ยงมีความสวยงามและมีผู้มาเที่ยวชม พิกัด E211335 N700555 | | | | 600,000 (งบ อบต.) | | มีจำนวนนักท่องเที่ยวเพิ่มขึ้น | อ่างเก็บน้ำห้วยเมี่ยงมีความสวยงามสามารถเป็นแหล่งท่องเที่ยวได้ | กองช่าง |
| 76 | โครงการปรับปรุงภูมิทัศน์อ่างเก็บน้ำชลสิทธิ์ และคูเมือง บ้านเสี้ยว หมู่ที่ 6 <u>แผนงานการศาสนาวัฒนธรรมและนันทนาการ</u> <u>งานวิชาการวางแผนและส่งเสริมการท่องเที่ยว</u> | เพื่อพัฒนาอ่างเก็บน้ำชลสิทธิ์ และ คูเมืองประวัติศาสตร์ให้มีความสวยงาม ทั้งยังเป็นแหล่งท่องเที่ยวและสถานที่พักผ่อนหย่อนใจได้ | อ่างเก็บน้ำชลสิทธิ์และคูเมืองประวัติศาสตร์ มีความสวยงามและมีผู้มาเที่ยวชม พิกัด E700633 N700633 | | | 650,000 (งบ อบต.) | | มีจำนวนนักท่องเที่ยวเพิ่มขึ้น | อ่างเก็บน้ำชลสิทธิ์และคูเมืองประวัติศาสตร์มีความสวยงามสามารถเป็นแหล่งท่องเที่ยวได้ | กองช่าง | |

รายละเอียดโครงการพัฒนา
แผนพัฒนาท้องถิ่น (พ.ศ.2561-2565)

องค์การบริหารส่วนตำบลยม อำเภอกำแพงเพชร จังหวัดน่าน

- ก. ยุทธศาสตร์จังหวัด : ยุทธศาสตร์ที่ 4 การพัฒนาการท่องเที่ยวให้เจริญเติบโตอย่างสมดุลและยั่งยืน
- ข. ยุทธศาสตร์การพัฒนาขององค์กรปกครองส่วนท้องถิ่นในเขตจังหวัด : ยุทธศาสตร์ที่ 2 ด้านเศรษฐกิจและการท่องเที่ยวเชิงอนุรักษ์
2. ยุทธศาสตร์ด้านเศรษฐกิจและการท่องเที่ยวเชิงอนุรักษ์
- 2.6 แผนงานการพัฒนาบุคลากร การบริการ และการประชาสัมพันธ์แหล่งท่องเที่ยว

| ที่ | โครงการ | วัตถุประสงค์ | เป้าหมาย (ผลผลิตของโครงการ) | งบประมาณและที่ผ่านมา | | | | | ตัวชี้วัด (KPI) | ผลลัพธ์ที่ คาดว่าจะได้รับ | หน่วยงาน รับผิดชอบหลัก |
|-----|---|--|---|----------------------|------|------|------|---------------------|-----------------------------|---|---------------------------|
| | | | | 2561 | 2562 | 2563 | 2564 | 2565 | | | |
| 77 | โครงการส่งเสริมและประชาสัมพันธ์แหล่งท่องเที่ยวเชิงอนุรักษ์ในพื้นที่ตำบลยม <u>แผนงานการศาสนาวัฒนธรรมและนันทนาการ</u> <u>งานวิชาการวางแผนและส่งเสริมการท่องเที่ยว</u> <u>-ประชาสัมพันธ์การท่องเที่ยว</u> | 1. เพื่อให้เข้าใจถึงการท่องเที่ยวอย่างมีคุณค่าในรูปแบบการท่องเที่ยวเชิงอนุรักษ์ 2. เพื่อได้เรียนรู้ถึงสถานที่ท่องเที่ยว, ประวัติความเป็นมา, ประเพณีวัฒนธรรมใน ต.ยม 3. เพื่อผลิตสื่อประชาสัมพันธ์การท่องเที่ยวในเขตตำบลยม | จำนวนนักท่องเที่ยวที่มาเที่ยวในสถานที่ท่องเที่ยวต่างๆในตำบลยมเพิ่มขึ้นกว่าปีที่ผ่านมา | | | | | 10,000 (งบ อปต.) | จำนวนนักท่องเที่ยวเพิ่มขึ้น | - ตำบลยมเป็นที่รู้จักของบุคคลทั่วไปมากขึ้น - นักท่องเที่ยวเข้ามาเที่ยวในพื้นที่ตำบลยมมากขึ้น - เป็นการเพิ่มรายได้ให้ประชาชนในตำบลยม | สำนักงานปลัด |

รายละเอียดโครงการพัฒนา
แผนพัฒนาท้องถิ่น (พ.ศ.2561-2565)

องค์การบริหารส่วนตำบลยม อำเภอนำทม่าง จังหวัดน่าน

ก. ยุทธศาสตร์จังหวัด : ยุทธศาสตร์ที่ 1 การขับเคลื่อนเศรษฐกิจด้วยองค์ความรู้เพื่อสร้างมูลค่าเพิ่มทางเศรษฐกิจในลักษณะประชารัฐ

ข. ยุทธศาสตร์การพัฒนาขององค์กรปกครองส่วนท้องถิ่นในเขตจังหวัด : ยุทธศาสตร์ที่ 1 ด้านการพัฒนาโครงสร้างพื้นฐาน

2. ยุทธศาสตร์ด้านเศรษฐกิจและการท่องเที่ยวเชิงอนุรักษ์

2.7 แผนงานการพัฒนา ปรับปรุง เส้นทางคมนาคมสู่แหล่งท่องเที่ยว และเส้นทางขนถ่ายผลผลิต

| ที่ | โครงการ | วัตถุประสงค์ | เป้าหมาย (ผลผลิตของโครงการ) | งบประมาณและที่ผ่านมา | | | | | ตัวชี้วัด (KPI) | ผลลัพธ์ที่ คาดว่าจะได้รับ | หน่วยงาน รับผิดชอบหลัก | |
|-----|--|--|---|----------------------|----------------------|----------------------|------|------|--------------------|--|---|---------|
| | | | | 2561 | 2562 | 2563 | 2564 | 2565 | | | | |
| 78 | โครงการก่อสร้างถนนดินลูกรังเข้าพื้นที่การเกษตรบ้านทุ่งซ้อง หมู่ที่ 5 จำนวน 2 จุด จุดที่ 1 จากบ้านนายสมฤทธิ์ ถึง นานายเกียรติ คำแสน จุดที่ 2 จากนานายเลิศ ถึง ถนนใหญ่ <u>แผนงานอุตสาหกรรมและการโยธา</u> <u>งานก่อสร้างโครงสร้างพื้นฐาน</u> <u>-งานควบคุมการก่อสร้าง</u> | เพื่อใช้ในการสัญจรไปมาได้สะดวก ปลอดภัย และขนส่งผลผลิตทางการเกษตร | ก่อสร้างถนนดินลูกรัง จุดที่ 1 กว้าง 5 ม. ยาว 1,200 ม. พิกัด E701983 N2112034 จุดที่ 2 กว้าง 5 ม. ยาว 1,200 ม. พิกัด E701668 N211905 หรือตามแบบแปลนของอบต.ยมกำหนด | | 500,000 (งบ อบต.) | | | | | - ประชาชนได้สัญจรอย่างสะดวกและอุบัติเหตุจากการใช้ถนนลดลง | ประชาชนมีถนนใช้ในการสัญจรไปมาได้สะดวกปลอดภัยและขนส่งผลผลิตทางการเกษตร | กองช่าง |
| 79 | โครงการก่อสร้างถนน คสล. เข้าสู่พื้นที่การเกษตร บ้านทุ่งซ้อง หมู่ที่ 5 จำนวน 2 จุด จุดที่ 1 จากบ้านนายดำคำ คำแสน ถึง บ้านนายเสกสรร คำแสน จุดที่ 2 จากบ้านนายอรุณ คำแสน ถึง นานายสมศักดิ์ ไชยปรุง <u>แผนงานอุตสาหกรรมและการโยธา</u> <u>งานก่อสร้างโครงสร้างพื้นฐาน</u> <u>-งานควบคุมการก่อสร้าง</u> | เพื่อใช้ในการสัญจรไปมาได้สะดวก ปลอดภัย และขนส่งผลผลิตทางการเกษตร | ก่อสร้างถนน คสล. จุดที่ 1 กว้าง 4.00 ม. ยาว 302 ม. พิกัด E701636 N2111899 จุดที่ 2 กว้าง 4.00 ม. ยาว 302 ม. พิกัด E701081 N2111729 หรือตามแบบแปลนของอบต.ยมกำหนด | | | 600,000 (งบ อบต.) | | | | - ประชาชนได้สัญจรอย่างสะดวกและอุบัติเหตุจากการใช้ถนนลดลง | ประชาชนมีถนนใช้ในการสัญจรไปมาได้สะดวกปลอดภัยและขนส่งผลผลิตทางการเกษตร | กองช่าง |

รายละเอียดโครงการพัฒนา
แผนพัฒนาท้องถิ่น (พ.ศ.2561-2565)

องค์การบริหารส่วนตำบลยม อำเภอน้ำขุ่น จังหวัดน่าน

ก. ยุทธศาสตร์จังหวัด : ยุทธศาสตร์ที่ 1 การขับเคลื่อนเศรษฐกิจด้วยองค์ความรู้เพื่อสร้างมูลค่าเพิ่มทางเศรษฐกิจในลักษณะประชารัฐ

ข. ยุทธศาสตร์การพัฒนาขององค์กรปกครองส่วนท้องถิ่นในเขตจังหวัด : ยุทธศาสตร์ที่ 1 ด้านการพัฒนาโครงสร้างพื้นฐาน

2. ยุทธศาสตร์ด้านเศรษฐกิจและการท่องเที่ยวเชิงอนุรักษ์

2.7 แผนงานการพัฒนา ปรับปรุง เส้นทางคมนาคมสู่แหล่งท่องเที่ยว และเส้นทางขนถ่ายผลผลิต

| ที่ | โครงการ | วัตถุประสงค์ | เป้าหมาย (ผลผลิตของโครงการ) | งบประมาณและที่ผ่านมา | | | | | ตัวชี้วัด (KPI) | ผลลัพธ์ที่ คาดว่าจะได้รับ | หน่วยงาน รับผิดชอบหลัก |
|-----|--|---|---|----------------------|------|------|----------------------|------|--|---|---------------------------|
| | | | | 2561 | 2562 | 2563 | 2564 | 2565 | | | |
| 80 | โครงการปรับปรุงถนนดินลูกรัง ไปพื้นที่การเกษตร บ้านเสี้ยว หมู่ที่ 6 จำนวน 4 จุด <u>จุดที่ 1</u> จากบ้านนายบุญเลิศ เขื่อนอ้าย ถึงบ้านนางจันทร์ สายยศ <u>จุดที่ 2</u> จากสวนนายประพันธ์ สายยศ ถึง ถนนเส้น บ้านเสี้ยว-บ้านหนอง-บ้านพร้าว <u>จุดที่ 3</u> จากสวนนายประดิษฐ์ คำแสน ถึง สวนนางรุ่งทิพย์ ไชยม่าน <u>จุดที่ 4</u> จากสวนนายถึงคำ ถึงบ้าน นางเยาวลักษณ์ คำแสน <u>แผนงานอุตสาหกรรมและการโยธา</u> <u>งานก่อสร้างโครงสร้างพื้นฐาน</u> <u>-งานควบคุมการก่อสร้าง</u> | เพื่อใช้ในการสัญจรไปมา ได้สะดวก ปลอดภัย และขนส่งผลผลิตทาง การเกษตร | ปรับปรุงถนนดินลูกรัง <u>จุดที่ 1</u> กว้าง 5 ม. ยาว 500 ม. พิกัด E700923 N2110826 <u>จุดที่ 2</u> กว้าง 5 ม. ยาว 1,000 ม. พิกัด E700686 N2110749 <u>จุดที่ 3</u> กว้าง 5 ม. ยาว 500 ม. พิกัด E700703 N2110703 <u>จุดที่ 4</u> กว้าง 52 ม. ยาว 500 ม. พิกัด E700670 N2110567 หรือตามแบบแปลนของอบต.ยม กำหนด | | | | 800,000 (งบ อบต.) | | - ประชาชนได้ สัญจรอย่าง สะดวกและ อุบัติเหตุจากการ ใช้ถนนลดลง | ประชาชนมีถนนใช้ในการ สัญจรไปมาได้ สะดวกปลอดภัยและ ขนส่งผลผลิตทาง การเกษตร | กองช่าง |

รายละเอียดโครงการพัฒนา
แผนพัฒนาท้องถิ่น (พ.ศ.2561-2565)

องค์การบริหารส่วนตำบลยม อำเภอนำหวาย จังหวัดน่าน

ก. ยุทธศาสตร์จังหวัด : ยุทธศาสตร์ที่ 1 การขับเคลื่อนเศรษฐกิจด้วยองค์ความรู้เพื่อสร้างมูลค่าเพิ่มทางเศรษฐกิจในลักษณะประชารัฐ

ข. ยุทธศาสตร์การพัฒนาขององค์กรปกครองส่วนท้องถิ่นในเขตจังหวัด : ยุทธศาสตร์ที่ 1 ด้านการพัฒนาโครงสร้างพื้นฐาน

2. ยุทธศาสตร์ด้านเศรษฐกิจและการท่องเที่ยวเชิงอนุรักษ์

2.7 แผนงานการพัฒนา ปรับปรุง เส้นทางคมนาคมสู่แหล่งท่องเที่ยว และเส้นทางขนถ่ายผลผลิต

| ที่ | โครงการ | วัตถุประสงค์ | เป้าหมาย (ผลผลิตของโครงการ) | งบประมาณและที่ผ่านมา | | | | | ตัวชี้วัด (KPI) | ผลลัพธ์ที่ คาดว่าจะได้รับ | หน่วยงาน รับผิดชอบหลัก | |
|-----|--|---|---|----------------------|------|----------------------|------|------|--------------------|--|---|---------|
| | | | | 2561 | 2562 | 2563 | 2564 | 2565 | | | | |
| 81 | โครงการปรับปรุงถนนดินลูกรัง สู่พื้นที่การเกษตร บ้านหนอง หมู่ที่ 7 จำนวน 3 จุด จุดที่ 1 จากนายศรีสัย ถึง สวนนางคำป้อ คำแสน จุดที่ 2 จากน่าน ถึง ห้วยผาดัง จุดที่ 3 จากหน้าบ้านนายมานพ เขื่อนอ้าย ถึง บ้านดอนไชย ต.ศิลาเพชร แผนงานอุตสาหกรรมและการโยธา งานก่อสร้างโครงสร้างพื้นฐาน -งานควบคุมการก่อสร้าง | เพื่อใช้ในการสัญจรไปมา ได้สะดวก ปลอดภัย และขนส่งผลผลิตทาง การเกษตร | ปรับปรุงถนนดินลูกรัง จุดที่ 1 กว้าง 5 ม. ยาว 1,000 ม. พิกัด E701216 N211364 จุดที่ 2 กว้าง 5 ม. ยาว 1,000 ม. พิกัด E701534 N2109470 จุดที่ 3 กว้าง 5 ม. ยาว 1,000 ม. พิกัด E701722 N2110427 หรือตามแบบแปลนของอบต.ยม กำหนด | 600,000 (งบ อบต.) | | | | | | - ประชาชนได้ สัญจรอย่าง สะดวกและ อุบัติเหตุจากการ ใช้ถนนลดลง | ประชาชนมีถนนใช้ ในการสัญจรไปมาได้ สะดวกปลอดภัยและ ขนส่งผลผลิตทาง การเกษตร | กองช่าง |
| 82 | โครงการก่อสร้างถนนคสล. เข้า พื้นที่การเกษตร สายโรงเรียน เก่าถึงนาหัวทุ่ง บ้านน้ำไคร้ หมู่ที่ 9 แผนงานอุตสาหกรรมและการโยธา งานก่อสร้างโครงสร้างพื้นฐาน -งานควบคุมการก่อสร้าง | เพื่อใช้ในการสัญจรไปมา ได้สะดวก ปลอดภัย และ ขนส่ง ผลผลิตทาง การเกษตร | ก่อสร้างถนน คสล. กว้าง 5.00 ม. ยาว 600 ม. พิกัด E703256 N2108813 หรือตามแบบแปลนอบต.ยม กำหนด | | | 500,000 (งบ อบต.) | | | | - ประชาชนได้ สัญจรอย่าง สะดวกและ อุบัติเหตุจากการ ใช้ถนนลดลง | ประชาชนมีถนนใช้ ในการสัญจรไปมาได้ สะดวกปลอดภัยและ ขนส่งผลผลิตทาง การเกษตร | กองช่าง |

รายละเอียดโครงการพัฒนา
แผนพัฒนาท้องถิ่น (พ.ศ.2561-2565)

องค์การบริหารส่วนตำบลยม อำเภอน้ำขุ่น จังหวัดน่าน

ก. ยุทธศาสตร์จังหวัด : ยุทธศาสตร์ที่ 1 การขับเคลื่อนเศรษฐกิจด้วยองค์ความรู้เพื่อสร้างมูลค่าเพิ่มทางเศรษฐกิจในลักษณะประชารัฐ

ข. ยุทธศาสตร์การพัฒนาขององค์กรปกครองส่วนท้องถิ่นในเขตจังหวัด : ยุทธศาสตร์ที่ 1 ด้านการพัฒนาโครงสร้างพื้นฐาน

2. ยุทธศาสตร์ด้านเศรษฐกิจและการท่องเที่ยวเชิงอนุรักษ์

2.7 แผนงานการพัฒนา ปรับปรุง เส้นทางคมนาคมสู่แหล่งท่องเที่ยว และเส้นทางขนถ่ายผลผลิต

| ที่ | โครงการ | วัตถุประสงค์ | เป้าหมาย (ผลผลิตของโครงการ) | งบประมาณและที่ผ่านมา | | | | | ตัวชี้วัด (KPI) | ผลลัพธ์ที่ คาดว่าจะได้รับ | หน่วยงาน รับผิดชอบหลัก |
|-----|--|---|---|----------------------|------|------|------|----------------------|--|---|---------------------------|
| | | | | 2561 | 2562 | 2563 | 2564 | 2565 | | | |
| 84 | โครงการปรับปรุงถนนดินลูกรัง เข้าพื้นที่การเกษตร สายนาบ้าน หมื่นอ บ้านกง หมู่ที่ 1 <u>แผนงานอุตสาหกรรมและการโยธา</u> <u>งานก่อสร้างโครงสร้างพื้นฐาน</u> <u>-งานควบคุมการก่อสร้าง</u> | เพื่อใช้ในการสัญจรไปมา ได้สะดวก ปลอดภัย และ ขนส่ง ผลผลิตทาง การเกษตร | ปรับปรุงถนนดินลูกรังเข้าพื้นที่ การเกษตร กว้าง 5 เมตร ยาว 100 เมตร พิกัด N1952866 E 100532352 หรือตามแบบแปลนอบต.ยม กำหนด | | | | | 650,000 (งบ อบต.) | - ประชาชนได้ สัญจรอย่าง สะดวกและ อุบัติเหตุจากการ ใช้ถนนลดลง | ประชาชนมีถนนใช้ใน การสัญจรไปมาได้ สะดวกปลอดภัยและ ขนส่งผลผลิตทาง การเกษตร | กองช่าง |

รายละเอียดโครงการพัฒนา
แผนพัฒนาท้องถิ่น (พ.ศ.2561-2565)
องค์การบริหารส่วนตำบลยม อำเภอกำแพงแสน จังหวัดนครปฐม

- ก. ยุทธศาสตร์จังหวัด : ยุทธศาสตร์ที่ 5 การสร้างความเข้มแข็งของชุมชนและสังคม
- ข. ยุทธศาสตร์การพัฒนาขององค์กรปกครองส่วนท้องถิ่นในเขตจังหวัด : ยุทธศาสตร์ที่ 2 ด้านเศรษฐกิจและการท่องเที่ยวเชิงอนุรักษ์
2. ยุทธศาสตร์ด้านเศรษฐกิจและการท่องเที่ยวเชิงอนุรักษ์

2.8 แผนงานการพัฒนาแก้ไขปัญหาความยากจน

| ที่ | โครงการ | วัตถุประสงค์ | เป้าหมาย (ผลผลิตของโครงการ) | งบประมาณและที่ผ่านมา | | | | | ตัวชี้วัด (KPI) | ผลลัพธ์ที่ คาดว่าจะได้รับ | หน่วยงาน รับผิดชอบหลัก |
|-----|---|--|--------------------------------------|----------------------|------|---------------------|---------------------|---------------------|---------------------------------------|--|---------------------------|
| | | | | 2561 | 2562 | 2563 | 2564 | 2565 | | | |
| 85 | โครงการแก้ไขปัญหาลังคมและความยากจน เชิงบูรณาการ หมู่ที่ 1 - 10 <u>แผนงานสร้างความเข้มแข็งของชุมชน</u> <u>งานส่งเสริมและสนับสนุนความเข้มแข็งของชุมชน-กิจกรรมเพื่อให้เกิดการร่วมคิด ร่วมทำ ร่วมแก้ไข ปัญหาชุมชน</u> | เพื่อแก้ไขปัญหาลังคมและความยากจนเชิงบูรณาการ | ผู้เข้าร่วมโครงการ จำนวน 60 คน | | | | | 30,000 (งบ อบต.) | -คุณภาพชีวิตที่ดีขึ้นของประชาชนในตำบล | ปัญหาลังคมและความยากจนลดลง | สนง.ปลัด |
| 86 | โครงการพิมพ์แบบบัญชีครัวเรือน หมู่ 1 - 10 <u>แผนงานสร้างความเข้มแข็งของชุมชน</u> <u>งานส่งเสริมและสนับสนุนความเข้มแข็งของชุมชน-กิจกรรมที่ประชาชนเข้ามามีส่วนร่วมเพื่อยกระดับคุณภาพชีวิต</u> | เพื่อให้ประชาชนในหมู่ที่ 1-10 จัดทำบัญชีรายจ่ายในครัวเรือน | ประชาชนในตำบลยมจำนวน 1,493 ครัวเรือน | | | 20,000 (งบ อบต.) | 20,000 (งบ อบต.) | 20,000 (งบ อบต.) | -คุณภาพชีวิตที่ดีขึ้นของประชาชนในตำบล | ประชาชนสามารถจัดทำ บัญชีรายรับ-รายจ่าย และวางแผนการใช้จ่ายได้มากยิ่งขึ้น | สนง.ปลัด |
| 87 | โครงการจัดทำคู่มือประชาชน <u>แผนงานสร้างความเข้มแข็งของชุมชน</u> <u>งานส่งเสริมและสนับสนุนความเข้มแข็งของชุมชน</u> <u>-กิจกรรมให้ความรู้ทางด้านวิชาการ</u> | เพื่อให้ประชาชนในหมู่ที่ 1-10 มีคู่มือประชาชนไว้เพื่อรับ ทราบขั้นตอนการติดต่องานราชการ | ประชาชนในตำบลยมจำนวน 1,493 ครัวเรือน | | | 20,000 (งบ อบต.) | 20,000 (งบ อบต.) | 20,000 (งบ อบต.) | -คุณภาพชีวิตที่ดีขึ้นของประชาชนในตำบล | ประชาชนสามารถศึกษาจากคู่มือ เพื่อทราบขั้นตอนการไปติดต่อราชการได้ | สนง.ปลัด |

รายละเอียดโครงการพัฒนา
แผนพัฒนาท้องถิ่น (พ.ศ.2561-2565)

องค์การบริหารส่วนตำบลยม อำเภอลำปาง จังหวัดน่าน

- ก. ยุทธศาสตร์จังหวัด : ยุทธศาสตร์ที่ 3 การเพิ่มประสิทธิภาพและศักยภาพการผลิตการเกษตร
ข. ยุทธศาสตร์การพัฒนาขององค์กรปกครองส่วนท้องถิ่นในเขตจังหวัด : ยุทธศาสตร์ที่ 2 ด้านเศรษฐกิจและการท่องเที่ยวเชิงอนุรักษ์
2. ยุทธศาสตร์ด้านเศรษฐกิจและการท่องเที่ยวเชิงอนุรักษ์

2.9 แผนงานการพัฒนาส่งเสริมและสนับสนุนเศรษฐกิจพอเพียงและเกษตรอินทรีย์

| ที่ | โครงการ | วัตถุประสงค์ | เป้าหมาย (ผลผลิตของโครงการ) | งบประมาณและที่ผ่านมา | | | | | ตัวชี้วัด (KPI) | ผลลัพธ์ที่ คาดว่าจะได้รับ | หน่วยงาน รับผิดชอบหลัก |
|--|---|---|--|----------------------|-----------|-----------|-----------|----------------------|--|---|---------------------------|
| | | | | 2561 | 2562 | 2563 | 2564 | 2565 | | | |
| 88 | โครงการเกษตรอินทรีย์ แผนงานสร้างความเข้มแข็งของ ชุมชน งานส่งเสริมและสนับสนุนความ เข้มแข็งของชุมชน-กิจกรรมให้ ความรู้ทางด้านวิชาการ | เพื่อพัฒนาการเกษตร- อินทรีย์ | ส่งเสริมให้ประชาชนทำการ เกษตรแบบผสมผสาน พื้นที่ 50 ไร่ | | | | | 50,000 (งบ อบต.) | การเกษตรแบบ ผสมผสาน | ประชาชนทำการ เกษตรแบบ ผสมผสานเพิ่มขึ้น | สนง.ปลัด |
| 89 | โครงการประกวดหมู่บ้านเศรษฐกิจ พอเพียง หมู่ที่ 1-10 แผนงานสร้างความเข้มแข็งของ ชุมชน งานส่งเสริมและสนับสนุนความ เข้มแข็งของชุมชน-กิจกรรมที่ประชาชน เข้ามามีส่วนร่วมเพื่อยกระดับคุณภาพชีวิต | เพื่อให้ทุกครัวเรือนลด รายจ่ายเพิ่มรายได้ให้กับ ครัวเรือน | ราษฎรในหมู่บ้านจำนวน 1,493 หลังคาเรือน โดยมีกิจกรรมปลูก ผักสวนครัวรั้วกินได้ , ส่งเสริม การเลี้ยงปลาตกในบ่อพลาสติก, จัดทำบัญชีรายรับ-รายจ่าย | | | | | 100,000 (งบ อบต.) | ลดรายจ่ายและ เพิ่มรายได้ใน ครัวเรือน | ทุกครัวเรือนสามารถ ลดรายจ่ายและเพิ่ม รายได้ให้กับครัวเรือน โดยการปลูกผักสวน ครัวรั้วกินได้เพิ่มขึ้น | สนง.ปลัด |
| รวมโครงการยุทธศาสตร์ที่ 2 : จำนวน 46 โครงการ | | | | 4,050,000 | 2,125,000 | 5,710,000 | 2,410,000 | 1,560,000 | | | |

รายละเอียดโครงการพัฒนา
แผนพัฒนาท้องถิ่น (พ.ศ.2561-2565)

องค์การบริหารส่วนตำบลยม อำเภอกำแพงแสน จังหวัดนครปฐม

ก. ยุทธศาสตร์จังหวัด : ยุทธศาสตร์ที่ 5 การสร้างความเข้มแข็งของชุมชนและสังคม

ข. ยุทธศาสตร์การพัฒนาขององค์กรปกครองส่วนท้องถิ่นในเขตจังหวัด : ยุทธศาสตร์ที่ 3 ด้านการพัฒนาสังคมและความมั่นคงของมนุษย์

3.ยุทธศาสตร์ด้านการพัฒนาสังคมและความมั่นคงของมนุษย์

3.1 แผนงานการพัฒนาสนับสนุนและส่งเสริมการจัดการศึกษา

| ที่ | โครงการ | วัตถุประสงค์ | เป้าหมาย (ผลผลิตของโครงการ) | งบประมาณและที่ผ่านมา | | | | | ตัวชี้วัด (KPI) | ผลลัพธ์ที่ คาดว่าจะได้รับ | หน่วยงาน รับผิดชอบหลัก |
|-----|---|---|--|----------------------|------|----------------------|----------------------|----------------------|---|--|---------------------------|
| | | | | 2561 | 2562 | 2563 | 2564 | 2565 | | | |
| 90 | โครงการสนับสนุนค่าใช้จ่ายในการบริหารสถานศึกษาสำหรับเด็กปฐมวัยในศูนย์พัฒนาเด็กเล็ก <u>แผนงานการศึกษา</u> <u>งานบริหารทั่วไปเกี่ยวกับการศึกษา</u> | เพื่อพัฒนาและส่งเสริมการเรียนรู้ของเด็กทั้ง 4 ด้าน | เป็นค่าจัดการเรียนการสอน (รายหัว) ค่าหนังสือ ค่าอุปกรณ์การเรียน ค่าเครื่องแบบนักเรียนและ ค่ากิจกรรมพัฒนาผู้เรียน | | | 100,000 (งบ อบต.) | 100,000 (งบ อบต.) | 100,000 (งบ อบต.) | ร้อยละ ๙๐ ของเด็กเล็กได้รับการส่งเสริมพัฒนาการเรียนรู้ทั้ง 4 ด้าน | เด็กในศูนย์พัฒนาเด็กเล็กทั้ง 2 แห่ง มีพัฒนาการเรียนรู้ทั้ง 4 ด้าน | กองการศึกษาฯ |
| 91 | โครงการจัดซื้อครุภัณฑ์ (สนามเด็กเล่น) ของ ศพต.อบต.ยม <u>แผนงานการศึกษา</u> <u>งานระดับก่อนวัยเรียนและประถมศึกษา</u> <u>ศึกษา</u> | 1.เด็กนักเรียนมีเครื่องเล่นได้เล่นอย่างสนุกสนาน 2.ให้เด็กได้เรียนรู้และเกิดทักษะในการเล่นของเด็ก 3.ทำให้มีสุขภาพสมบูรณ์แข็งแรงและใช้เวลาว่างให้เกิดประโยชน์ | ครุภัณฑ์ (สนามเด็กเล่น) ศูนย์พัฒนาเด็กเล็ก อบต.ยม | | | 160,000 (งบ อบต.) | 160,000 (งบ อบต.) | 160,000 (งบ อบต.) | ครุภัณฑ์ (สนามเด็กเล่น) ศพต.อบต.ยม | มีครุภัณฑ์ (สนามเด็กเล่น) พร้อมที่จะให้เด็ก ได้เล่นและ ออกกำลังกาย | กองการศึกษาฯ |
| 92 | โครงการก่อตั้งห้องสมุดประชาชน <u>แผนงานการศึกษา</u> <u>งานบริหารทั่วไปเกี่ยวกับการศึกษา</u> | เพื่อให้เด็กศึกษา/ประชาชนในตำบลยมได้รับความรู้ในการอ่านหนังสือจากห้องสมุด | ห้องสมุดประชาชน จำนวน 1 แห่ง | | | | | 200,000 (งบ อบต.) | ประชาชนได้รับความรู้ในการอ่านหนังสือจากห้องสมุด | นักศึกษา/ประชาชนในตำบลยมได้รับความรู้ในการอ่านหนังสือ จากห้องสมุด | กองการศึกษาฯ |

รายละเอียดโครงการพัฒนา

แผนพัฒนาท้องถิ่น (พ.ศ.2561-2565)

องค์การบริหารส่วนตำบลยม อำเภอนำางัวงมา จังหวัดน่าน

ก. ยุทธศาสตร์จังหวัด : ยุทธศาสตร์ที่ 5 การสร้างความเข้มแข็งของชุมชนและสังคม

ข. ยุทธศาสตร์การพัฒนาขององค์กรปกครองส่วนท้องถิ่นในเขตจังหวัด : ยุทธศาสตร์ที่ 3 ด้านการพัฒนาสังคมและความมั่นคงของมนุษย์

3.ยุทธศาสตร์ด้านการพัฒนาสังคมและความมั่นคงของมนุษย์

3.1 แผนงานการพัฒนาศูนย์สนับสนุนและส่งเสริมการจัดการศึกษา

| ที่ | โครงการ | วัตถุประสงค์ | เป้าหมาย (ผลผลิตของโครงการ) | งบประมาณและที่ผ่านมา | | | | | ตัวชี้วัด (KPI) | ผลลัพธ์ที่ คาดว่าจะได้รับ | หน่วยงาน รับผิดชอบหลัก |
|-----|--|---|---|----------------------|------|----------------------|----------------------|----------------------|---|--|------------------------------------|
| | | | | 2561 | 2562 | 2563 | 2564 | 2565 | | | |
| 93 | โครงการติดตั้งและเดินระบบอินเทอร์เน็ตภายในศพด.ตำบลยมและศพด.บ้านเสี้ยว <u>แผนงานการศึกษา</u> <u>งานบริหารทั่วไปเกี่ยวกับการศึกษา</u> | เพื่อให้นักศึกษา/ประชาชนในตำบลได้รับความสะดวกในการศึกษาและสามารถค้นคว้าข้อมูลทางการศึกษาจากอินเทอร์เน็ต ได้ | ติดตั้งและเดินระบบอินเทอร์เน็ตภายในศพด. ทั้ง 2 แห่ง | | | 50,000 (งบ อบต.) | | | มีคอมพิวเตอร์เพื่อชุมชนที่มีประสิทธิภาพ | นักศึกษา/ประชาชนในตำบลยมได้รับความสะดวกในการศึกษาและสามารถค้นคว้าข้อมูลทางการศึกษาจากอินเทอร์เน็ตได้ | กองการศึกษา ก.ศน. อ.ท่าวังผา |
| 94 | โครงการก่อสร้างปรับปรุงศพด. องค์การบริหารส่วนตำบลยมและศูนย์พัฒนาเด็กเล็ก บ้านเสี้ยว ต.ยม <u>แผนงานการศึกษา</u> <u>งานบริหารทั่วไปเกี่ยวกับการศึกษา</u> | เพื่อให้ศพด.ทั้ง 2 แห่งมีความปลอดภัยและได้มาตรฐานสามารถจัดกิจกรรมเพื่อเป็นศูนย์การเรียนรู้ของเด็ก ๆ ในศพด.ทั้ง 2 แห่ง | ต่อเติมและปรับปรุงอาคารศูนย์พัฒนาเด็กเล็ก ทั้ง 2 แห่ง | | | 100,000 (งบ อบต.) | 100,000 (งบ อบต.) | 100,000 (งบ อบต.) | มีศพด.ที่ถูกสุขลักษณะ | เด็กมีห้องเรียนที่เพียงพอ ร้อยละ 90 | กองการศึกษา |

รายละเอียดโครงการพัฒนา

แผนพัฒนาท้องถิ่น (พ.ศ.2561-2565)

องค์การบริหารส่วนตำบลยม อำเภอกำแพงแสน จังหวัดนครปฐม

ก. ยุทธศาสตร์จังหวัด : ยุทธศาสตร์ที่ 5 การสร้างความเข้มแข็งของชุมชนและสังคม

ข. ยุทธศาสตร์การพัฒนาขององค์กรปกครองส่วนท้องถิ่นในเขตจังหวัด : ยุทธศาสตร์ที่ 3 ด้านการพัฒนาสังคมและความมั่นคงของมนุษย์

3.ยุทธศาสตร์ด้านการพัฒนาสังคมและความมั่นคงของมนุษย์

3.1 แผนงานการพัฒนาสนับสนุนและส่งเสริมการจัดการศึกษา

| ที่ | โครงการ | วัตถุประสงค์ | เป้าหมาย (ผลผลิตของโครงการ) | งบประมาณและที่ผ่านมา | | | | | ตัวชี้วัด (KPI) | ผลลัพธ์ที่ คาดว่าจะได้รับ | หน่วยงาน รับผิดชอบหลัก |
|-----|---|--|---|----------------------|------|---------------------|------|---------------------|---|--|---------------------------|
| | | | | 2561 | 2562 | 2563 | 2564 | 2565 | | | |
| 95 | โครงการจัดหาทุนการศึกษา แก่เด็กเล็ก ศพด.และเด็กนักเรียน ที่เรียนดีแต่ยากจน <u>แผนงานการศึกษา</u> <u>งานระดับก่อนวัยเรียนและประถมศึกษา</u> | เพื่อหาทุนการศึกษาแก่ เด็กเล็กศพด.และเด็ก นักเรียนที่เรียนดีแต่ยากจน | เด็กเล็ก ศพด.และนักเรียน ที่เรียนดี หมู่ที่ 1 - 10 จำนวน 150 คน | | | | | 20,000 (งบ อบต.) | มีทุนการศึกษา แก่เด็กเรียนดีแต่ ยากจน | สนับสนุนทุนการ ศึกษา แก่เด็กที่ เรียนดีแต่ยากจนได้ | กองการศึกษาฯ |
| 96 | โครงการแข่งขันกีฬาศูนย์พัฒนาเด็ก เล็ก <u>แผนงานการศาสนาวัดนธรรม</u> <u>และนันทนาการ</u> <u>งานกีฬาและนันทนาการ</u> | เพื่อส่งเสริมพัฒนาการ สำหรับ เด็กก่อนวัยเรียน 3 - 5 ปี | เด็กก่อนวัยเรียน 3 - 5 ปี ใน ศพด.จำนวน 2 ศูนย์ | | | 30,000 (งบ อบต.) | | | เด็กมีร่างกายแข็งแรง | เด็กมีพัฒนาการด้าน ร่างกายที่ดีขึ้นและมี สุขภาพที่แข็งแรง สมบูรณ์ เพิ่มขึ้น | กองการศึกษาฯ |

รายละเอียดโครงการพัฒนา
แผนพัฒนาท้องถิ่น (พ.ศ.2561-2565)
องค์การบริหารส่วนตำบลยม อำเภอนาทม จังหวัดน่าน

ก. ยุทธศาสตร์จังหวัด : ยุทธศาสตร์ที่ 5 การสร้างความเข้มแข็งของชุมชนและสังคม

ข. ยุทธศาสตร์การพัฒนาขององค์กรปกครองส่วนท้องถิ่นในเขตจังหวัด : ยุทธศาสตร์ที่ 3 ด้านการพัฒนาสังคมและความมั่นคงของมนุษย์

3.ยุทธศาสตร์ด้านการพัฒนาสังคมและความมั่นคงของมนุษย์

3.1 แผนงานการพัฒนาสนับสนุนและส่งเสริมการจัดการศึกษา

| ที่ | โครงการ | วัตถุประสงค์ | เป้าหมาย (ผลผลิตของโครงการ) | งบประมาณและที่ผ่านมา | | | | | ตัวชี้วัด (KPI) | ผลลัพธ์ที่ คาดว่าจะได้รับ | หน่วยงาน รับผิดชอบหลัก |
|-----|---|--|--|----------------------|------|---------------------|---------------------|---------------------|--|---|---------------------------|
| | | | | 2561 | 2562 | 2563 | 2564 | 2565 | | | |
| 97 | โครงการเสริมสร้างความปลอดภัย และป้องกันการบาดเจ็บในเด็ก ศพด.จำนวน 2 ศูนย์ <u>แผนงานการศึกษา</u> <u>งานบริหารทั่วไปเกี่ยวกับการศึกษา</u> | เพื่อสร้างความปลอดภัย และป้องกันการบาดเจ็บ ก่อนวัยเรียน 2 - 5 ปี | เด็กก่อนวัยเรียน 2 - 5 ปี ใน ศพด.จำนวน 2 ศูนย์ | 40,000 (งบ อบต.) | | | | | มีความปลอดภัย ในเด็กมากขึ้น | เด็กมีความปลอดภัย จากการบาดเจ็บเพิ่ม ขึ้นร้อยละ 90 | กองการศึกษา |
| 98 | โครงการเมืองยมปริทัศน์ (เปิดบ้านวิชาการสู่ชุมชน) <u>แผนงานการศึกษา</u> <u>งานระดับมัธยมศึกษา</u> | 1.เพื่อให้นักเรียนและ คณะครูในโรงเรียนได้ แสดงผลงานทางวิชา 2.เพื่อให้นักเรียนและ คณะครูเกิดความภาค ภูมิใจในความสำเร็จ ของงาน | 1.นักเรียนและคณะครู ทุกคนร่วมจัดและร่วม ชมนิทรรศการ 2.นักเรียนจากโรงเรียนอื่น เข้าร่วมกิจกรรม 3.ผู้ปกครองคณะกรรมการ สถานศึกษาและผู้เกี่ยวข้อง ร่วมชมนิทรรศการ | | | 30,000 (งบ อบต.) | 30,000 (งบ อบต.) | 30,000 (งบ อบต.) | นักเรียนที่เข้าร่วม กิจกรรมนำแนว ทางไปใช้ในชีวิต ประจำวัน | นักเรียนสามารถนำ ประสบการณ์ที่ได้รับ จากการทำกิจกรรม ไปใช้ประโยชน์ใน ชีวิตประจำวันได้ | กองการศึกษา ร.เมืองยม |

รายละเอียดโครงการพัฒนา
แผนพัฒนาท้องถิ่น (พ.ศ.2561-2565)
องค์การบริหารส่วนตำบลยม อำเภอนาทม จังหวัดน่าน

ก. ยุทธศาสตร์จังหวัด : ยุทธศาสตร์ที่ 5 การสร้างความเข้มแข็งของชุมชนและสังคม

ข. ยุทธศาสตร์การพัฒนาขององค์กรปกครองส่วนท้องถิ่นในเขตจังหวัด : ยุทธศาสตร์ที่ 3 ด้านการพัฒนาสังคมและความมั่นคงของมนุษย์

3.ยุทธศาสตร์ด้านการพัฒนาสังคมและความมั่นคงของมนุษย์

3.1 แผนงานการพัฒนาสนับสนุนและส่งเสริมการจัดการศึกษา

| ที่ | โครงการ | วัตถุประสงค์ | เป้าหมาย (ผลผลิตของโครงการ) | งบประมาณและที่ผ่านมา | | | | | ตัวชี้วัด (KPI) | ผลลัพธ์ที่ คาดว่าจะได้รับ | หน่วยงาน รับผิดชอบหลัก |
|-----|--|--|---|----------------------|------|------|------|------|---|--|---------------------------|
| | | | | 2561 | 2562 | 2563 | 2564 | 2565 | | | |
| | | 3.เพื่อกระตุ้นให้นักเรียนและคณะครูเกิดการพัฒนางานอย่างมีประสิทธิภาพ 4.เพื่อแสดงศักยภาพของนักเรียนและคณะครูในโรงเรียน ให้ประจักษ์แก่สาธารณชน | (ต่อ) 5.มีการจัดนิทรรศการทางวิชาการครบทั้ง 8 กลุ่มสาระการเรียนรู้ | | | | | | | | |
| 99 | โครงการจ้างครูสอนภาษา <u>แผนงานการศึกษา</u> <u>งานศึกษาไม่กำหนดระดับ</u> | เพื่อเสริมสร้างศักยภาพของเด็กในตำบลยมให้มีความรู้ในภาษาอังกฤษและภาษาจีน | -จ้างครูชาวต่างประเทศจำนวน 2 คน -นักเรียนในสถานศึกษาในเขตพื้นที่ตำบลยม | 200,000 (งบ อบต.) | | | | | นักเรียนในพื้นที่ตำบลยมมีความรู้ด้านภาษาอังกฤษและภาษาจีนมากขึ้น | เด็กนักเรียนในตำบลยมมีความรู้ความสามารถในการพูดภาษาอังกฤษและภาษาจีนเพิ่มขึ้น | กองการศึกษา |

รายละเอียดโครงการพัฒนา
แผนพัฒนาท้องถิ่น (พ.ศ.2561-2565)
องค์การบริหารส่วนตำบลยม อำเภอนาทม จังหวัดน่าน

ก. ยุทธศาสตร์จังหวัด : ยุทธศาสตร์ที่ 5 การสร้างความเข้มแข็งของชุมชนและสังคม

ข. ยุทธศาสตร์การพัฒนาขององค์กรปกครองส่วนท้องถิ่นในเขตจังหวัด : ยุทธศาสตร์ที่ 3 ด้านการพัฒนาสังคมและความมั่นคงของมนุษย์

3.ยุทธศาสตร์ด้านการพัฒนาสังคมและความมั่นคงของมนุษย์

3.2 แผนงานการพัฒนาสนับสนุนและส่งเสริมด้านสาธารณสุข

| ที่ | โครงการ | วัตถุประสงค์ | เป้าหมาย (ผลผลิตของโครงการ) | งบประมาณและที่ผ่านมา | | | | | ตัวชี้วัด (KPI) | ผลลัพธ์ที่ คาดว่าจะได้รับ | หน่วยงาน รับผิดชอบหลัก |
|-----|---|--|---|----------------------|------|---------------------|------|---------------------|---------------------------------|---|--|
| | | | | 2561 | 2562 | 2563 | 2564 | 2565 | | | |
| 100 | โครงการฝึกอบรมและเพิ่มศักยภาพอาสาปศุสัตว์ประจำหมู่บ้าน หมู่ที่ 1 -10 <u>แผนงานสาธารณสุข</u> <u>งานบริการสาธารณสุขและงาน</u> <u>สาธารณสุขอื่น</u> | เพื่อถ่ายทอดความรู้และเทคโนโลยีใหม่ ๆ ให้แก่อาสาปศุสัตว์ประจำหมู่บ้าน | อบรมทบทวนอาสาปศุสัตว์ ประจำหมู่บ้าน หมู่บ้านละ 1 คน จำนวน 10 หมู่บ้าน | | | | | 20,000 (งบ อบต.) | ประชาชนเกิดความพึงพอใจ | อาสาสมัครความรู้ใหม่ ๆ ไปช่วยเหลือเกษตรกรที่เลี้ยงปศุสัตว์ | สนง.ปลัด สนง.ปศุสัตว์ อ.ท่าวังผา |
| 101 | โครงการสำรวจประชากรสัตว์ หมู่ 1 - 10 <u>แผนงานสาธารณสุข</u> <u>งานบริการสาธารณสุขและงาน</u> <u>สาธารณสุขอื่น</u> | เพื่อนำข้อมูลไปใช้ในการศึกษาการแพร่กระจายความชุกชุมของประชากรสัตว์ในตำบลยม | หมู่ที่ 1 - 10 ตำบลยม | | | 10,000 (งบ อบต.) | | | จำนวนหมู่บ้านที่เข้าร่วมกิจกรรม | มีข้อมูลประชากรสัตว์สำหรับใช้เป็นข้อมูลในการศึกษาการแพร่กระจายความชุกชุมของประชากรสัตว์ | สนง.ปลัด สนง.ปศุสัตว์ อำเภอนาทม |

รายละเอียดโครงการพัฒนา
แผนพัฒนาท้องถิ่น (พ.ศ.2561-2565)
องค์การบริหารส่วนตำบลยม อำเภอกำแพงแสน จังหวัดนครปฐม

- ก. ยุทธศาสตร์จังหวัด : ยุทธศาสตร์ที่ 5 การสร้างความเข้มแข็งของชุมชนและสังคม
- ข. ยุทธศาสตร์การพัฒนาขององค์กรปกครองส่วนท้องถิ่นในเขตจังหวัด : ยุทธศาสตร์ที่ 3 ด้านการพัฒนาสังคมและความมั่นคงของมนุษย์
- 3.ยุทธศาสตร์ด้านการพัฒนาสังคมและความมั่นคงของมนุษย์

3.2 แผนงานการพัฒนาสนับสนุนและส่งเสริมด้านสาธารณสุข

| ที่ | โครงการ | วัตถุประสงค์ | เป้าหมาย (ผลผลิตของโครงการ) | งบประมาณและที่ผ่านมา | | | | | ตัวชี้วัด (KPI) | ผลลัพธ์ที่ คาดว่าจะได้รับ | หน่วยงาน รับผิดชอบหลัก |
|-----|--|--|--|----------------------|------|-----------------------|-----------------------|----------------------|---------------------------------------|--|------------------------------|
| | | | | 2561 | 2562 | 2563 | 2564 | 2565 | | | |
| 102 | โครงการพัฒนางานสาธารณสุข- มูลฐาน <u>แผนงานสาธารณสุข</u> <u>งานบริการสาธารณสุขและงาน</u> <u>สาธารณสุขอื่น</u> | เพื่อสนับสนุนการพัฒนา สาธารณสุขมูลฐานในเขต พื้นที่ตำบลยม | อสม. 10 หมู่บ้านจำนวน 100 คน | | | 300,000 (งบ obot.) | 300,000 (งบ obot.) | | ประชาชนมี คุณภาพชีวิตที่ ดีขึ้น | อสม.ในพื้นที่ตำบลยม มีความรู้ด้าน สุขภาพ/มีคุณภาพ ชีวิตดีขึ้น | สนง.ปลัด สอ./อสม. |
| 103 | โครงการเด็กตำบลยมสุขภาพดี <u>แผนงานสาธารณสุข</u> <u>งานบริการสาธารณสุขและงาน</u> <u>สาธารณสุขอื่น</u> | เพื่อให้เด็กในตำบลยมได้ รับการพัฒนารอบด้าน ตามวัยอย่างมีคุณภาพ และต่อเนื่อง | อบรมผู้ปกครอง/ครูผู้ ดูแลเด็กของศพด.อบต.ยม และศพด.เสี้ยวตำบลยม | | | | | 10,000 (งบ obot.) | เด็กสุขภาพดีขึ้น | เด็กมีพัฒนารอบด้าน ตามวัยอย่างมี คุณภาพและต่อเนื่อง | กองการศึกษา |
| 104 | โครงการพัฒนาและส่งเสริม สุขภาพผู้สูงอายุ <u>แผนงานสาธารณสุข</u> <u>งานบริการสาธารณสุขและงาน</u> <u>สาธารณสุขอื่น</u> | เพื่อให้ผู้สูงอายุสามารถ ดำรงชีวิตอยู่ในสังคมได้ อย่างมีความสุข | ผู้สูงอายุ หมู่ที่ 1-10 จำนวน 200 คน | | | 100,000 (งบ obot.) | | | ผู้สูงอายุมีความ พึงพอใจ | ผู้สูงอายุในตำบลมี สุขภาพแข็งแรง สมบูรณ์ทั้งร่างกาย และจิตใจ | สนง.ปลัด/ รพ.สต.บ้านพร้าว |

รายละเอียดโครงการพัฒนา
แผนพัฒนาท้องถิ่น (พ.ศ.2561-2565)
องค์การบริหารส่วนตำบลยม อำเภอกำแพงแสน จังหวัดนครปฐม

- ก. ยุทธศาสตร์จังหวัด : ยุทธศาสตร์ที่ 5 การสร้างความเข้มแข็งของชุมชนและสังคม
- ข. ยุทธศาสตร์การพัฒนาขององค์กรปกครองส่วนท้องถิ่นในเขตจังหวัด : ยุทธศาสตร์ที่ 3 ด้านการพัฒนาสังคมและความมั่นคงของมนุษย์
- 3.ยุทธศาสตร์ด้านการพัฒนาสังคมและความมั่นคงของมนุษย์

3.2 แผนงานการพัฒนาสนับสนุนและส่งเสริมด้านสาธารณสุข

| ที่ | โครงการ | วัตถุประสงค์ | เป้าหมาย (ผลผลิตของโครงการ) | งบประมาณและที่ผ่านมา | | | | | ตัวชี้วัด (KPI) | ผลลัพธ์ที่ คาดว่าจะได้รับ | หน่วยงาน รับผิดชอบหลัก |
|-----|---|---|---|----------------------|--------------------|---------------------|------|------|------------------------------|---|------------------------------|
| | | | | 2561 | 2562 | 2563 | 2564 | 2565 | | | |
| 105 | โครงการควบคุมโรคไม่ติดต่อ หมู่ที่ 1-10 <u>แผนงานสาธารณสุข</u> <u>งานบริการสาธารณสุขและงาน</u> <u>สาธารณสุขอื่น</u> | เพื่อควบคุมโรคไม่ติดต่อ ที่อาจเกิดขึ้นในพื้นที่ ตำบลยม | ตรวจหาน้ำตาลในเลือด ความดันโลหิต จำนวน 250 คน | | | 55,000 (งบ อบต.) | | | ประชาชนมี สุขภาพที่ดีขึ้น | - ประชาชนได้รับการ ตรวจสุขภาพ -เกิดการเฝ้าระวัง ค้นหาผู้ป่วย DM รายใหม่และได้รับ การรักษาที่ถูกต้อง ทันเวลา | สนง.ปลัด/ รพ.สต.บ้านพร้าว |
| 106 | โครงการส่งเสริมกิจกรรม ชมรมสร้างสุขภาพทุกหมู่ <u>แผนงานสาธารณสุข</u> <u>งานบริการสาธารณสุขและงาน</u> <u>สาธารณสุขอื่น</u> | เพื่ออบรมและให้ความรู้ ในด้านการส่งเสริม สุขภาพของประชาชน | อบรมให้ความรู้แก่ ประชาชนด้านเสริมสร้าง สุขภาพ จำนวน 100 คน | | 6,800 (งบ อบต.) | | | | ประชาชนมี สุขภาพที่ดีขึ้น | ส่งเสริมให้ประชาชน ได้เรียนรู้เรื่องเสริม สร้างสุขภาพเพิ่มขึ้น | สนง.ปลัด/ รพ.สต.อสม. |
| 107 | โครงการงานคุ้มครองผู้บริโภค ด้านสาธารณสุข <u>แผนงานสาธารณสุข</u> <u>งานบริการสาธารณสุขและงาน</u> <u>สาธารณสุขอื่น</u> | เพื่อตรวจสอบอาหารและ สารปนเปื้อน (6 ชนิด) | ตรวจหาสารปนเปื้อน ในอาหาร/อุปกรณ์การ ตรวจ จำนวน 200 ชุด | 20,000 (งบ อบต.) | | | | | ประชาชนมี สุขภาพที่ดีขึ้น | อาหารปลอดภัยจาก สารปนเปื้อนที่เป็น อันตราย | สนง.ปลัด/ รพ.สต./อสม. |

รายละเอียดโครงการพัฒนา
แผนพัฒนาท้องถิ่น (พ.ศ.2561-2565)
องค์การบริหารส่วนตำบลยม อำเภอนาทม จังหวัดน่าน

ก. ยุทธศาสตร์จังหวัด : ยุทธศาสตร์ที่ 5 การสร้างความเข้มแข็งของชุมชนและสังคม

ข. ยุทธศาสตร์การพัฒนาขององค์กรปกครองส่วนท้องถิ่นในเขตจังหวัด : ยุทธศาสตร์ที่ 3 ด้านการพัฒนาสังคมและความมั่นคงของมนุษย์

3.ยุทธศาสตร์ด้านการพัฒนาสังคมและความมั่นคงของมนุษย์

3.2 แผนงานการพัฒนาสนับสนุนและส่งเสริมด้านสาธารณสุข

| ที่ | โครงการ | วัตถุประสงค์ | เป้าหมาย (ผลผลิตของโครงการ) | งบประมาณและที่ผ่านมา | | | | | ตัวชี้วัด (KPI) | ผลลัพธ์ที่ คาดว่าจะได้รับ | หน่วยงาน รับผิดชอบหลัก |
|-----|---|--|--|----------------------|------|------|---------------------|------|-----------------------------------|--|---------------------------|
| | | | | 2561 | 2562 | 2563 | 2564 | 2565 | | | |
| 108 | โครงการส่งเสริมการเรียนรู้ด้านสุขภาพศูนย์พัฒนาเด็กเล็กอบต.ยมและศูนย์พัฒนาเด็กเล็กบ้านเสี้ยว ตำบลยม <u>แผนงานบริหารงานทั่วไปเกี่ยวกับการศึกษา</u> <u>งานระดับก่อนวัยเรียนและประถมศึกษา</u> | เพื่อส่งเสริมให้ผู้ปกครองมีความรู้ด้านสาธารณสุขในการดูแลบุตรหลานในศพด. | อบรมให้ความรู้แก่ผู้ปกครองด้านสาธารณสุข หมู่ที่ 1-10 | 50,000 (งบ อบต.) | | | | | ผู้ปกครองมีความรู้ด้านสุขภาพ | ผู้ปกครองมีความรู้ในการรักษาสุขภาพของเด็กได้ | กองการศึกษาฯ |
| 109 | โครงการหุ้มนิ้วสวย ศูนย์พัฒนาเด็กเล็กอบต.ยมและศูนย์พัฒนาเด็กเล็กบ้านเสี้ยว ตำบลยม <u>แผนงานบริหารงานทั่วไปเกี่ยวกับการศึกษา</u> <u>งานระดับก่อนวัยเรียนและประถมศึกษา</u> | เพื่อให้เด็กมีสุขภาพฟันที่ดีแข็งแรง | อบรมผู้ปกครองเรื่องการดูแลฟันเด็ก/อาหารที่เหมาะสมกับเด็ก | | | | 20,000 (งบ อบต.) | | เด็กมีสุขภาพฟันที่ดีและแข็งแรง | เด็กมีสุขภาพฟันที่ดีและแข็งแรงได้ร้อยละ 90 | กองการศึกษาฯ |
| 110 | โครงการลูกรักสมองตีมีการพัฒนาการสมวัยในศูนย์พัฒนาเด็กเล็กอบต.ยมและเด็กเล็กบ้านเสี้ยว ตำบลยม <u>แผนงานบริหารงานทั่วไปเกี่ยวกับการศึกษา</u> <u>งานระดับก่อนวัยเรียนและประถมศึกษา</u> | เพื่อให้เด็กมีพัฒนาการที่ดีสมวัย | อบรมผู้ปกครอง/ผู้ดูแลเด็กจำนวน 2 ศูนย์ | | | | 30,000 (งบ อบต.) | | ผู้เข้าร่วมโครงการเกิดความพึงพอใจ | เด็กมีพัฒนาการเบื้องต้นที่สมวัยได้ร้อยละ 90 | กองการศึกษาฯ |

รายละเอียดโครงการพัฒนา
แผนพัฒนาท้องถิ่น (พ.ศ.2561-2565)
องค์การบริหารส่วนตำบลยม อำเภอกำแพงแสน จังหวัดนครปฐม

ก. ยุทธศาสตร์จังหวัด : ยุทธศาสตร์ที่ 5 การสร้างความเข้มแข็งของชุมชนและสังคม

ข. ยุทธศาสตร์การพัฒนาขององค์การบริหารส่วนท้องถิ่นในเขตจังหวัด : ยุทธศาสตร์ที่ 3 ด้านการพัฒนาสังคมและความมั่นคงของมนุษย์

3.ยุทธศาสตร์ด้านการพัฒนาสังคมและความมั่นคงของมนุษย์

3.2 แผนงานการพัฒนาสนับสนุนและส่งเสริมด้านสาธารณสุข

| ที่ | โครงการ | วัตถุประสงค์ | เป้าหมาย (ผลผลิตของโครงการ) | งบประมาณและที่ผ่านมา | | | | | ตัวชี้วัด (KPI) | ผลลัพธ์ที่ คาดว่าจะได้รับ | หน่วยงาน รับผิดชอบหลัก |
|-----|---|---|---|----------------------|------|----------------------|----------------------|----------------------|---|---|---------------------------|
| | | | | 2561 | 2562 | 2563 | 2564 | 2565 | | | |
| 111 | โครงการพัฒนางานอนามัยแม่และเด็กและวางแผนครอบครัวตำบลยม <u>แผนงานบริการชุมชนและสังคม</u> <u>งานสาธารณสุข</u> | เพื่อสุขภาพอนามัยของสตรีมีครรภ์และหลังคลอด | อบรมให้ความรู้แก่หญิงมีครรภ์และหลังคลอดและการวางแผนครอบครัว จำนวน 50 คน | | | 30,000 (งบ อบต.) | | | ผู้เข้าร่วมโครงการเกิดความพึงพอใจ | หญิงมีครรภ์และหลังคลอดปฏิบัติตัวได้ดีและรู้จักการวางแผนครอบครัวเพิ่มขึ้น | สนง.ปลัด |
| 112 | กองทุนหลักประกันสุขภาพในระดับท้องถิ่นหรือพื้นที่ <u>แผนงานงบกลาง</u> <u>งานงบกลาง</u> | เพื่อสนับสนุนกองทุนหลักประกันสุขภาพระดับท้องถิ่น | จำนวนประชากรในพื้นที่ตำบลยม จำนวน 4,606คน | | | 100,000 (งบ อบต.) | 100,000 (งบ อบต.) | 100,000 (งบ อบต.) | มีนวัตกรรมส่งเสริมสุขภาพใหม่ๆและวิธีการแลกเปลี่ยนเรียนรู้ | ประชากรในพื้นที่มีหลักประกันสุขภาพได้มากขึ้น | สนง.ปลัด/ สส.อ/สส.จ |
| 113 | โครงการประกวดบ้านสะอาด <u>แผนงานสาธารณสุข</u> <u>งานบริการสาธารณสุขและงาน</u> <u>สาธารณสุขอื่น</u> | 1. เพื่อดูแลสุขภาพความเป็นอยู่ขั้นพื้นฐานแบบองค์รวมที่ถูกต้องตามหลักการสุขภาพ 2. ลดภาวะเสี่ยงจากโรคระบาด | ประชากรในพื้นที่เขตรับผิดชอบ รพ.สต.ยม -บ้านเรือนสะอาด - มีความปลอดภัยในสุขภาพและทรัพย์สิน - ไม่มีโรคระบาดในพื้นที่ | 30,000 (งบ อบต.) | | | | | ชุมชนนำอยู่และปลอดภัยจากโรค | 1.บ้านเรือนสะอาดปลอดภัย 2.ไม่มีโรคระบาดที่เกิดจากของใช้หรือวัสดุอุปกรณ์ในครัวเรือน 3.ชุมชนปลอดภัย | รพ.สต.ยม |

รายละเอียดโครงการพัฒนา
แผนพัฒนาท้องถิ่น (พ.ศ.2561-2565)
องค์การบริหารส่วนตำบลยม อำเภอกำแพงแสน จังหวัดนครปฐม

- ก. ยุทธศาสตร์จังหวัด : ยุทธศาสตร์ที่ 5 การสร้างความเข้มแข็งของชุมชนและสังคม
 ข. ยุทธศาสตร์การพัฒนาขององค์การบริหารส่วนท้องถิ่นในเขตจังหวัด : ยุทธศาสตร์ที่ 3 ด้านการพัฒนาสังคมและความมั่นคงของมนุษย์
 3.ยุทธศาสตร์ด้านการพัฒนาสังคมและความมั่นคงของมนุษย์

3.2 แผนงานการพัฒนาสนับสนุนและส่งเสริมด้านสาธารณสุข

| ที่ | โครงการ | วัตถุประสงค์ | เป้าหมาย (ผลผลิตของโครงการ) | งบประมาณและที่ผ่านมา | | | | | ตัวชี้วัด (KPI) | ผลลัพธ์ที่ คาดว่าจะได้รับ | หน่วยงาน รับผิดชอบหลัก |
|-----|---|---|--|----------------------|---------------------|------|------|------|--|---|---------------------------|
| | | | | 2561 | 2562 | 2563 | 2564 | 2565 | | | |
| 114 | โครงการลดการใช้สารเคมีชุมชน ร่วมใจใช้สารชีวภาพทางการเกษตร <u>แผนงานสาธารณสุข</u> <u>งานบริการสาธารณสุขและงาน</u> <u>สาธารณสุขอื่น</u> | 1. เพื่อให้เกษตรกรมีความ รู้ในการควบคุมและวิธีป้องกัน กันตัวจากสารเคมีที่ใช้ใน การเกษตรได้อย่างถูกต้อง 2. เพื่อส่งเสริมการผลิตและ ใช้สารชีวภาพ 3. เพื่อให้เกษตรกรมีความ ตระหนักและมีส่วนร่วม เห็นพิษภัยของสารเคมี | - ประชาชนที่เป็นเกษตรกร ตำบลยมทั้งหมด6หมู่บ้าน - ประชาชนทุกหลังคา ครัวเรือนละ 1คนได้รับ การตรวจโคลีนเอสเตอเรส โดยใช้กระดาษทดสอบ พิเศษ - ผู้นำชุมชนอาสาสมัคร สาธารณสุข ส.อบต.ตำบล ของแต่ละหมู่บ้าน | | 30,000 (งบ อบต.) | | | | เกษตรกรลดการ ใช้สารเคมีทาง การเกษตรมาก ขึ้น | -ประชาชนได้รับ ทราบสภาวะสุขภาพ ของตนเองและเกิด ตระหนักการใช้ สารเคมีให้ลด การใช้สารเคมี ทางการเกษตร -เกษตรกรใช้สาร ชีวภาพทางการ เกษตรเพิ่มมากขึ้น -ทำให้สารพิษตกค้าง ที่ไม่เป็นอันตรายต่อ ระบบนิเวศน์ | สนง.ปลัด/ รพ.สต.ยม |

รายละเอียดโครงการพัฒนา
แผนพัฒนาท้องถิ่น (พ.ศ.2561-2565)
องค์การบริหารส่วนตำบลยม อำเภอกำแพงแสน จังหวัดนครปฐม

- ก. ยุทธศาสตร์จังหวัด : ยุทธศาสตร์ที่ 5 การสร้างความเข้มแข็งของชุมชนและสังคม
- ข. ยุทธศาสตร์การพัฒนาขององค์กรปกครองส่วนท้องถิ่นในเขตจังหวัด : ยุทธศาสตร์ที่ 3 ด้านการพัฒนาสังคมและความมั่นคงของมนุษย์
- 3.ยุทธศาสตร์ด้านการพัฒนาสังคมและความมั่นคงของมนุษย์

3.2 แผนงานการพัฒนาสนับสนุนและส่งเสริมด้านสาธารณสุข

| ที่ | โครงการ | วัตถุประสงค์ | เป้าหมาย (ผลผลิตของโครงการ) | งบประมาณและที่ผ่านมา | | | | | ตัวชี้วัด (KPI) | ผลลัพธ์ที่ คาดว่าจะได้รับ | หน่วยงาน รับผิดชอบหลัก |
|-----|--|---|--|----------------------|------|------|---------------------|------|---|--|---------------------------|
| | | | | 2561 | 2562 | 2563 | 2564 | 2565 | | | |
| 115 | โครงการตรวจสอบน้ำดื่มใช้ในชุมชน <u>แผนงานสาธารณสุข</u> <u>งานบริการสาธารณสุขและงาน</u> <u>สาธารณสุขอื่น</u> | 1. เพื่อเฝ้าระวังการปลอมปนสารเคมีหรือวัสดุอื่นใดที่เป็นอันตรายต่อสุขภาพผู้ดื่มผู้ใช้ 2. สามารถประเมินและบอกได้ว่าแม่น้ำลำธารไหนมีการปลอมปนสารเคมีและ น้ำดื่มที่ไหนสะอาดปลอดภัย | ชุมชนได้รับน้ำในการอุปโภคและบริโภคที่สะอาดปลอดภัยต่อสุขภาพ | | | | 50,000 (งบ อบต.) | | ประชาชนมีน้ำดื่ม น้ำใช้ที่สะอาด ปลอดภัยขึ้น | 1. น้ำดื่มและน้ำใช้ปลอดภัยไม่มีสารเคมีหรือสารอื่นใดเจือปน 2. ชุมชนตระหนักถึงความปลอดภัยและเฝ้าระวังแม่น้ำลำธารเพื่อป้องกันการปลอมปนสารเคมีร่วมกัน | รพ.สต.ยม |

รายละเอียดโครงการพัฒนา
แผนพัฒนาท้องถิ่น (พ.ศ.2561-2565)
องค์การบริหารส่วนตำบลยม อำเภอนาทม จังหวัดน่าน

ก. ยุทธศาสตร์จังหวัด : ยุทธศาสตร์ที่ 5 การสร้างความเข้มแข็งของชุมชนและสังคม

ข. ยุทธศาสตร์การพัฒนาขององค์กรปกครองส่วนท้องถิ่นในเขตจังหวัด : ยุทธศาสตร์ที่ 3 ด้านการพัฒนาสังคมและความมั่นคงของมนุษย์

3.ยุทธศาสตร์ด้านการพัฒนาสังคมและความมั่นคงของมนุษย์

3.3 แผนงานการควบคุม ป้องกัน แก้ไขโรคติดต่อ และโรคไม่ติดต่อ

| ที่ | โครงการ | วัตถุประสงค์ | เป้าหมาย (ผลผลิตของโครงการ) | งบประมาณและที่ผ่านมา | | | | | ตัวชี้วัด (KPI) | ผลลัพธ์ที่ คาดว่าจะได้รับ | หน่วยงาน รับผิดชอบหลัก |
|-----|---|--|--|----------------------|------|----------------------|----------------------|----------------------|--|---|---|
| | | | | 2561 | 2562 | 2563 | 2564 | 2565 | | | |
| 116 | โครงการเฝ้าระวังโรคไข้หวัดนก และโรคติดต่อในท้องถิ่น <u>แผนงานสาธารณสุข</u> <u>งานบริการสาธารณสุขและงาน</u> <u>สาธารณสุขอื่น</u> | เพื่อค้นหาโรคไข้หวัดนก ที่ยังอาจแฝงตัวอยู่และทำ การควบคุมกำจัดเชื้อโรค | อบรมให้ความรู้ประชาชน อสม.ผู้นำชุมชน/ทำลาย แหล่งโรค หมู่ 1 - 10 จำนวน 1,493 หลังคา | | | 10,000 (งบ อบต.) | | | ประชาชนปลอด ภัยจากโรคไข้หวัด นก | ประชาชนปลอดภัย จากโรคไข้หวัดนก ซึ่งสามารถติดต่อถึง คนได้ | สนง.ปลัด/ สนง.ปศุสัตว์ อ.ท่าวังผา |
| 117 | โครงการป้องกันและควบคุมโรค ไข้เลือดออก หมู่ที่ 1-10 <u>แผนงานสาธารณสุข</u> <u>งานบริการสาธารณสุขและงาน</u> <u>สาธารณสุขอื่น</u> | เพื่อป้องกันและควบคุม โรคไข้เลือดออก | จัดหาสารกำจัดลูกน้ำ ยุงลาย (ทรายที่มีฟอส)/ พ่นหมอกควัน/ทำลาย แหล่งเพาะพันธุ์โรค หมู่ 1 -10 | | | 100,000 (งบ อบต.) | 100,000 (งบ อบต.) | 100,000 (งบ อบต.) | สามารถป้องกัน และควบคุมโรค ไข้เลือดออก | ลดการเกิดโรคไข้เลือด ออกได้ร้อยละ 90 | สนง.ปลัด/ สอ./อสม. |

รายละเอียดโครงการพัฒนา
แผนพัฒนาท้องถิ่น (พ.ศ.2561-2565)
องค์การบริหารส่วนตำบลยม อำเภอกำแพงแสน จังหวัดนครปฐม

ก. ยุทธศาสตร์จังหวัด : ยุทธศาสตร์ที่ 5 การสร้างความเข้มแข็งของชุมชนและสังคม

ข. ยุทธศาสตร์การพัฒนาขององค์กรปกครองส่วนท้องถิ่นในเขตจังหวัด : ยุทธศาสตร์ที่ 3 ด้านการพัฒนาสังคมและความมั่นคงของมนุษย์

3.ยุทธศาสตร์ด้านการพัฒนาสังคมและความมั่นคงของมนุษย์

3.3 แผนงานการควบคุม ป้องกัน แก้ไขโรคติดต่อ และโรคไม่ติดต่อ

| ที่ | โครงการ | วัตถุประสงค์ | เป้าหมาย (ผลผลิตของโครงการ) | งบประมาณและที่ผ่านมา | | | | | ตัวชี้วัด (KPI) | ผลลัพธ์ที่ คาดว่าจะได้รับ | หน่วยงาน รับผิดชอบหลัก |
|-----|---|--|---|----------------------|------|---------------------|---------------------|---------------------|---|--|---------------------------|
| | | | | 2561 | 2562 | 2563 | 2564 | 2565 | | | |
| 118 | โครงการสัตว์ปลอดโรค คนปลอดภัย จากโรคพิษสุนัขบ้า <u>แผนงานสาธารณสุข</u> <u>งานบริการสาธารณสุขและงาน</u> <u>สาธารณสุขอื่น</u> | 1. เพื่อให้สุนัขได้รับการฉีด วัคซีนป้องกันโรคพิษสุนัขบ้า ครอบคลุมทุกพื้นที่ตำบลยม 2. เพื่อประชาสัมพันธ์ให้ ประชาชนมีความรู้ความ เข้าใจเรื่องโรคพิษสุนัขบ้า และการดูแลสัตว์เลี้ยง อย่างถูกต้องและรับผิดชอบ 3. เพื่อประชาสัมพันธ์ให้ ประชาชน มีความรู้ในการ ปฏิบัติตน เพื่อป้องกันสุนัข กัดและหลังถูกสุนัขกัด | 1.ฉีดวัคซีนให้กับสุนัขที่ขึ้น ทะเบียนสัตว์ตามโครงการ 2.ประชาสัมพันธ์การปฏิบัติ งานตามโครงการ | | | 15,000 (งบ อบต.) | 15,000 (งบ อบต.) | 15,000 (งบ อบต.) | ประชาชนปลอด ภัยจากโรคพิษ สุนัขบ้า | 1. ได้รณรงค์และป้อง กันโรคพิษสุนัขบ้าใน เขตพื้นที่ตำบลยม 2. ประชาชนตำบลยม ปลอดภัยจากโรคพิษ สุนัขบ้า | สำนักงานปลัด |

รายละเอียดโครงการพัฒนา
แผนพัฒนาท้องถิ่น (พ.ศ.2561-2565)
องค์การบริหารส่วนตำบลยม อำเภอกำแพงแสน จังหวัดนครปฐม

- ก. ยุทธศาสตร์จังหวัด : ยุทธศาสตร์ที่ 5 การสร้างความเข้มแข็งของชุมชนและสังคม
- ข. ยุทธศาสตร์การพัฒนาขององค์กรปกครองส่วนท้องถิ่นในเขตจังหวัด : ยุทธศาสตร์ที่ 3 ด้านการพัฒนาสังคมและความมั่นคงของมนุษย์
- 3.ยุทธศาสตร์ด้านการพัฒนาสังคมและความมั่นคงของมนุษย์

3.3 แผนงานการควบคุม ป้องกัน แก้ไขโรคติดต่อ และโรคไม่ติดต่อ

| ที่ | โครงการ | วัตถุประสงค์ | เป้าหมาย (ผลผลิตของโครงการ) | งบประมาณและที่ผ่านมา | | | | | ตัวชี้วัด (KPI) | ผลลัพธ์ที่ คาดว่าจะได้รับ | หน่วยงาน รับผิดชอบหลัก |
|-----|--|--|--|----------------------|------|---------------------|--------------------|--------------------|------------------------------------|---|----------------------------------|
| | | | | 2561 | 2562 | 2563 | 2564 | 2565 | | | |
| 119 | โครงการสำรวจข้อมูลจำนวนสัตว์และขึ้นทะเบียนสัตว์ตามโครงการสัตว์ปลอดโรค คนปลอดภัยจากโรคพิษสุนัขบ้า <u>แผนงานสาธารณสุข</u> <u>งานบริการสาธารณสุขและงานสาธารณสุขอื่น</u> | 1. ประชาสัมพันธ์ให้ประชาชนในพื้นที่ทราบข้อมูลการเกิดโรคพิษสุนัขบ้า 2. สำรวจข้อมูลสุนัขและแมวในพื้นที่ตำบลยมและขึ้นทะเบียน | ให้ผู้นำชุมชนสำรวจข้อมูลสัตว์ในหมู่บ้านของตนเอง แล้วส่งข้อมูลมายังอบต.ยม เพื่อนำส่งข้อมูลให้กับสำนักงานปศุสัตว์อำเภอกำแพงแสนต่อไป | | | 5,000 (งบ อบต.) | 5,000 (งบ อบต.) | 5,000 (งบ อบต.) | ประชาชนปลอดภัยจากโรคพิษสุนัขบ้า | ทราบจำนวนสัตว์ที่ขึ้นทะเบียนสัตว์ และสามารถจัดซื้อวัคซีนให้เพียงพอกับจำนวนสัตว์ | สำนักงานปลัด |
| 120 | โครงการสืบสานพระราชปณิธานสมเด็จพระเจ้าน้องนางเธอ เจ้าฟ้าจุฬาภรณวลัยลักษณ์ อัครราชกุมารี <u>แผนงานสาธารณสุข</u> <u>งานบริการสาธารณสุขและงานสาธารณสุขอื่น</u> | 1. เพื่อให้กลุ่มเป้าหมายมีความรู้เรื่องมะเร็งเต้านม 2. เพื่อให้กลุ่มเป้าหมายมีความรู้ความสามารถตรวจเต้านมด้วยตัวเองได้ | ผู้หญิงที่มีอายุตั้งแต่ 20 ปีขึ้นไป จำนวน 4 หมู่บ้านดังนี้ บ้านเสี้ยว หมู่ที่ 6 บ้านหนอง หมู่ที่ 7 บ้านพร้าว หมู่ที่ 8 บ้านน้ำไคร้ หมู่ที่ 9 | | | 28,000 (งบ อบต.) | | | กลุ่มสตรีได้รับการตรวจมะเร็งเต้านม | ลดอัตราการความรุนแรงของโรคและรักษาได้ทันทั่วถึง | อบต.ยม/ รพ.สต. ทั้ง 2 แห่ง |

รายละเอียดโครงการพัฒนา
แผนพัฒนาท้องถิ่น (พ.ศ.2561-2565)
องค์การบริหารส่วนตำบลยม อำเภอกำแพงแสน จังหวัดนครปฐม

ก. ยุทธศาสตร์จังหวัด : ยุทธศาสตร์ที่ 5 การสร้างความเข้มแข็งของชุมชนและสังคม

ข. ยุทธศาสตร์การพัฒนาขององค์การบริหารส่วนท้องถิ่นในเขตจังหวัด : ยุทธศาสตร์ที่ 3 ด้านการพัฒนาสังคมและความมั่นคงของมนุษย์

3.ยุทธศาสตร์ด้านการพัฒนาสังคมและความมั่นคงของมนุษย์

3.3 แผนงานการควบคุม ป้องกัน แก้ไขโรคติดต่อ และโรคไม่ติดต่อ

| ที่ | โครงการ | วัตถุประสงค์ | เป้าหมาย (ผลผลิตของโครงการ) | งบประมาณและที่ผ่านมา | | | | | ตัวชี้วัด (KPI) | ผลลัพธ์ที่ คาดว่าจะได้รับ | หน่วยงาน รับผิดชอบหลัก |
|-----|--|--|--|----------------------|------|---------------------|------|------|--|---|----------------------------------|
| | | | | 2561 | 2562 | 2563 | 2564 | 2565 | | | |
| 121 | โครงการควบคุมโรคขาดสารไอโอดีน ของสมเด็จพระกนิษฐาธิราชเจ้า กรมสมเด็จพระเทพรัตนราชสุดาฯ สยามบรมราชกุมารี <u>แผนงานสาธารณสุข</u> <u>งานบริการสาธารณสุขและงาน</u> <u>สาธารณสุขอื่น</u> | ประชาชนทั้ง 4 หมู่บ้าน มีความรู้ เรื่อง การควบคุม ป้องกันโรคขาดสาร ไอโอดีนเพิ่มขึ้น | ประชาชน จำนวน 4 หมู่บ้าน ดังนี้ บ้านเสี้ยว หมู่ที่ 6 บ้านหนอง หมู่ที่ 7 บ้านพร้าว หมู่ที่ 8 บ้านน้ำไคร้ หมู่ที่ 9 | | | 28,000 (งบ อบต.) | | | กลุ่มเป้าหมาย ได้รับความรู้เกี่ยวกับโรคขาดสาร ไอโอดีนมากขึ้น | 1.ประชาชนมีความรู้ เรื่อง การควบคุม ป้องกันโรคขาด สารไอโอดีนเพิ่มขึ้น 2. ประชาชนมีการ บริโภคเกลือเสริม ไอโอดีนเพิ่มขึ้น | อบต.ยม/ รพ.สต. ทั้ง 2 แห่ง |
| 122 | โครงการควบคุมหนอนพยาธิ ของสมเด็จพระกนิษฐาธิราชเจ้า กรมสมเด็จพระเทพรัตนราชสุดาฯ สยามบรมราชกุมารี <u>แผนงานสาธารณสุข</u> <u>งานบริการสาธารณสุขและงาน</u> <u>สาธารณสุขอื่น</u> | 1.เพื่อหาอัตราความชุก ของโรคหนอนพยาธิ ใน ชุมชน และบำบัดโรค หนอนพยาธิ 2.เพื่อให้ประชาชนมี พฤติกรรมการบริโภคที่ ปลอดภัย ไม่เสี่ยงต่อโรค หนอนพยาธิ และสร้าง นิสัยการเลือกรับประทาน อาหารให้กับประชาชน เพื่อ ลดการเกิดโรคหนอนพยาธิ | ประชาชน จำนวน 6 หมู่บ้าน ดังนี้ บ้านก่ง หมู่ที่ 1 บ้านสบบัว หมู่ที่ 2 บ้านลอมกลาง หมู่ที่ 3 บ้านเชียงยืน หมู่ที่ 4 บ้านทุ่งซ้อง หมู่ที่ 5 บ้านนานิคม หมู่ที่ 10 | | | 45,000 (งบ อบต.) | | | กลุ่มเป้าหมาย ได้รับความรู้ และแนวทางการ ป้องกันโรคที่ถูก ต้อง | ประชาชนมีพฤติกรรม การบริโภคที่ปลอดภัย ไม่เสี่ยงต่อโรคหนอน พยาธิ | อบต.ยม/ รพ.สต. ทั้ง 2 แห่ง |

รายละเอียดโครงการพัฒนา
แผนพัฒนาท้องถิ่น (พ.ศ.2561-2565)
องค์การบริหารส่วนตำบลยม อำเภอกำแพงแสน จังหวัดนครปฐม

ก. ยุทธศาสตร์จังหวัด : ยุทธศาสตร์ที่ 5 การสร้างความเข้มแข็งของชุมชนและสังคม

ข. ยุทธศาสตร์การพัฒนาขององค์กรปกครองส่วนท้องถิ่นในเขตจังหวัด : ยุทธศาสตร์ที่ 3 ด้านการพัฒนาสังคมและความมั่นคงของมนุษย์

3.ยุทธศาสตร์ด้านการพัฒนาสังคมและความมั่นคงของมนุษย์

3.3 แผนงานการควบคุม ป้องกัน แก้ไขโรคติดต่อ และโรคไม่ติดต่อ

| ที่ | โครงการ | วัตถุประสงค์ | เป้าหมาย (ผลผลิตของโครงการ) | งบประมาณและที่ผ่านมา | | | | | ตัวชี้วัด (KPI) | ผลลัพธ์ที่ คาดว่าจะได้รับ | หน่วยงาน รับผิดชอบหลัก |
|-----|---|--|---|----------------------|------|--------------------|------|------|--|---|----------------------------------|
| | | | | 2561 | 2562 | 2563 | 2564 | 2565 | | | |
| 123 | โครงการตรวจสุขภาพเคลื่อนที่ สมเด็จพระเจ้าน้องนางเธอ เจ้าฟ้า- จุฬาภรณวลัยลักษณ์ อัครราชกุมารี กรมพระศรีสวางควัฒน- วรขัตติยราชนารี <u>แผนงานสาธารณสุข</u> <u>งานบริการสาธารณสุขและงาน</u> <u>สาธารณสุขอื่น</u> | เพื่อกระตุ้นให้ประชาชน เกิดความตื่นตัว ตระหนัก ต่อการดูแลสุขภาพตนเอง และทราบปัจจัยเสี่ยงที่จะ เกิดภาวะเจ็บป่วยในอนาคต ของตนเองและครอบครัว นำไปสู่การปรับเปลี่ยน และหลีกเลี่ยงพฤติกรรม เสี่ยง | ประชาชน จำนวน 6 หมู่บ้าน ดังนี้ บ้านก้ง หมู่ที่ 1 บ้านสบบัว หมู่ที่ 2 บ้านลอมกลาง หมู่ที่ 3 บ้านเชียงยืน หมู่ที่ 4 บ้านทุ่งฆ้อง หมู่ที่ 5 บ้านนาโคก หมู่ที่ 10 | | | 39,000 (อบต.ยม) | | | กลุ่มเป้าหมาย ได้รับความรู้ และแนวทางการ ป้องกันโรคที่ถูก ต้อง | ประชาชนหันมาใส่ ใจและตื่นตระหนก ในการดูแลสุขภาพ ของตนเองและ ครอบครัวมากขึ้น | อบต.ยม/ รพ.สต. ทั้ง 2 แห่ง |

รายละเอียดโครงการพัฒนา
แผนพัฒนาท้องถิ่น (พ.ศ.2561-2565)
องค์การบริหารส่วนตำบลยม อำเภอกำแพงแสน จังหวัดนครปฐม

ก. ยุทธศาสตร์จังหวัด : ยุทธศาสตร์ที่ 5 การสร้างความเข้มแข็งของชุมชนและสังคม

ข. ยุทธศาสตร์การพัฒนาขององค์กรปกครองส่วนท้องถิ่นในเขตจังหวัด : ยุทธศาสตร์ที่ 3 ด้านการพัฒนาสังคมและความมั่นคงของมนุษย์

3.ยุทธศาสตร์ด้านการพัฒนาสังคมและความมั่นคงของมนุษย์

3.3 แผนงานการควบคุม ป้องกัน แก้ไขโรคติดต่อ และโรคไม่ติดต่อ

| ที่ | โครงการ | วัตถุประสงค์ | เป้าหมาย (ผลผลิตของโครงการ) | งบประมาณและที่ผ่านมา | | | | | ตัวชี้วัด (KPI) | ผลลัพธ์ที่ คาดว่าจะได้รับ | หน่วยงาน รับผิดชอบหลัก |
|-----|---|--|--|----------------------|------|---------------------|------|------|---|--|----------------------------------|
| | | | | 2561 | 2562 | 2563 | 2564 | 2565 | | | |
| 124 | โครงการรณรงค์และแก้ไขปัญหา- ยาเสพติด To Be number One (ศูนย์เพื่อนใจวัยรุ่นในชุมชน/หมู่บ้าน ทุกกระหม่อมหญิงอุบลรัตนราช- กัญญา) <u>แผนงานสาธารณสุข</u> <u>งานบริการสาธารณสุขและงาน</u> <u>สาธารณสุขอื่น</u> | 1.เพื่อสร้างกระแสนิยมและ เสริมสร้างภูมิคุ้มกันทาง จิตใจในกลุ่มเยาวชนไม่ ให้ยุ่งเกี่ยวกับยาเสพติด 2.เพื่อสนับสนุนเยาวชน และชุมชนให้จัดกิจกรรม สร้างสรรค์โดยการสนับสนุน ของสังคม 3.เพื่อเผยแพร่ความรู้ เกี่ยวกับการป้องกันและ แก้ไขปัญหา ยาเสพติด ในกลุ่มประชาชนและ เยาวชนทั่วไป | เยาวชนตำบลยม จำนวน 10 หมู่บ้าน ดังนี้ บ้านก้ง หมู่ที่ 1 บ้านสบบัว หมู่ที่ 2 บ้านลอมกลาง หมู่ที่ 3 บ้านเชียงยืน หมู่ที่ 4 บ้านทุ่งซ้อง หมู่ที่ 5 บ้านเสี้ยว หมู่ที่ 6 บ้านหนอง หมู่ที่ 7 บ้านพร้าว หมู่ที่ 8 บ้านน้ำไคร้ หมู่ที่ 9 บ้านนานิคม หมู่ที่ 10 | | | 60,000 (งบ อบต.) | | | กลุ่มเป้าหมายได้ ร่วมกิจกรรม ในเชิงสร้างสรรค์ | หมู่บ้านมีส่วนร่วม ในการจัดกิจกรรม เพื่อป้องกันและแก้ไข ปัญหา ยาเสพติด อย่างต่อเนื่องและ มีค่านิยมของการ เป็นหนึ่งโดยไม่พึ่ง ยาเสพติด | อบต.ยม/ รพ.สต. ทั้ง 2 แห่ง |

รายละเอียดโครงการพัฒนา
แผนพัฒนาท้องถิ่น (พ.ศ.2561-2565)
องค์การบริหารส่วนตำบลยม อำเภอกำแพงแสน จังหวัดนครปฐม

- ก. ยุทธศาสตร์จังหวัด : ยุทธศาสตร์ที่ 5 การสร้างความเข้มแข็งของชุมชนและสังคม
- ข. ยุทธศาสตร์การพัฒนาขององค์การบริหารส่วนท้องถิ่นในเขตจังหวัด : ยุทธศาสตร์ที่ 3 ด้านการพัฒนาสังคมและความมั่นคงของมนุษย์
- 3.ยุทธศาสตร์ด้านการพัฒนาสังคมและความมั่นคงของมนุษย์

3.4 แผนงานการพัฒนาส่งเสริมการจัดสวัสดิการและนันทนาการแก่ประชาชน

| ที่ | โครงการ | วัตถุประสงค์ | เป้าหมาย (ผลผลิตของโครงการ) | งบประมาณและที่ผ่านมา | | | | | ตัวชี้วัด (KPI) | ผลลัพธ์ที่ คาดว่าจะได้รับ | หน่วยงาน รับผิดชอบหลัก |
|-----|---|--|---|----------------------|------|----------------------|---------------------|---------------------|--|--|---------------------------|
| | | | | 2561 | 2562 | 2563 | 2564 | 2565 | | | |
| 125 | โครงการก่อสร้างสวนสุขภาพตำบล <u>แผนงานการศาสนาวัฒนธรรม และนันทนาการ</u> <u>งานกีฬาและนันทนาการ</u> | เพื่อส่งเสริมการออกกำลังกายและพักผ่อนหย่อนใจ ของประชาชน | สวนสุขภาพจำนวน 1 แห่ง | | | 100,000 (งบ อบต.) | | | ประชาชนมีสถานที่ออกกำลังกายและพักผ่อนหย่อนใจ | ประชาชนมีสถานที่ออกกำลังกายและที่พักผ่อน ทำให้มีสุขภาพที่ดีขึ้น | กองช่าง |
| 126 | โครงการจัดการแข่งขันกีฬาเปตอง ผู้สูงอายุตำบลยม <u>แผนงานการศาสนาวัฒนธรรม และนันทนาการ</u> <u>งานกีฬาและนันทนาการ</u> | เพื่อให้ผู้สูงอายุในตำบลยม ได้มีความสามัคคีและ ออกกำลังกาย | ผู้สูงอายุ จำนวน 10 หมู่บ้านในเขตตำบลยม | | | 20,000 (งบ อบต.) | 20,000 (งบ อบต.) | 20,000 (งบ อบต.) | ผู้สูงอายุในพื้นที่ตำบลยม | ผู้สูงอายุร่วมกันแข่งขันกีฬาด้วยความสามัคคี | สนง.ปลัด |
| 127 | โครงการจัดซื้ออุปกรณ์กีฬา <u>แผนงานการศาสนาวัฒนธรรมและ นันทนาการ</u> <u>งานกีฬาและนันทนาการ</u> | - เพื่อให้มีอุปกรณ์กีฬาใช้ อย่างเพียงพอ -เพื่อให้ประชาชนและ นักเรียนได้ออกกำลังกาย และมีสุขภาพร่างกายที่ แข็งแรงสมบูรณ์ | ประชาชนและนักเรียน ในพื้นที่ตำบลยมมีอุปกรณ์ กีฬาสำหรับออกกำลังกาย | | | 150,000 (งบ อบต.) | | | - ประชาชนได้ออกกำลังกาย - ประชาชนมีสุขภาพที่แข็งแรง | หมู่บ้านมีอุปกรณ์กีฬา อย่างเพียงพอและ ประชาชน นักเรียนมี ร่างกายที่แข็งแรง สมบูรณ์ | สนง.ปลัด |

รายละเอียดโครงการพัฒนา
แผนพัฒนาท้องถิ่น (พ.ศ.2561-2565)
องค์การบริหารส่วนตำบลยม อำเภอกำแพงแสน จังหวัดนครปฐม

ก. ยุทธศาสตร์จังหวัด : ยุทธศาสตร์ที่ 5 การสร้างความเข้มแข็งของชุมชนและสังคม

ข. ยุทธศาสตร์การพัฒนาขององค์การบริหารส่วนท้องถิ่นในเขตจังหวัด : ยุทธศาสตร์ที่ 3 ด้านการพัฒนาสังคมและความมั่นคงของมนุษย์

3.ยุทธศาสตร์ด้านการพัฒนาสังคมและความมั่นคงของมนุษย์

3.4 แผนงานการพัฒนาส่งเสริมการจัดสวัสดิการและนันทนาการแก่ประชาชน

| ที่ | โครงการ | วัตถุประสงค์ | เป้าหมาย (ผลผลิตของโครงการ) | งบประมาณและที่ผ่านมา | | | | | ตัวชี้วัด (KPI) | ผลลัพธ์ที่ คาดว่าจะได้รับ | หน่วยงาน รับผิดชอบหลัก |
|-----|--|--|--|----------------------|------|---------------------|------|------|---|--|---------------------------|
| | | | | 2561 | 2562 | 2563 | 2564 | 2565 | | | |
| 128 | โครงการชุมชนต้นแบบด้านความปลอดภัยทางถนน (Community Model of - Road Safety) <u>แผนงานงานรักษาความสงบภายใน</u> <u>การรักษาความสงบภายใน</u> <u>-การวางแผนป้องกันภัย</u> | -เพื่อลดอัตราการเกิดอุบัติเหตุและการเสียชีวิตจากอุบัติเหตุบนท้องถนนในพื้นที่ -เพื่อเป็นพื้นที่ต้นแบบ (นำร่อง) ในการสร้างนวัตกรรมด้านการดำเนินการป้องกันและแก้ไขการเกิดอุบัติเหตุทางถนนโดยประชาชนในชุมชนร่วมกับอปท.และภาคีเครือข่ายที่เกี่ยวข้องในระดับพื้นที่มีส่วนร่วม | ประชาชนผู้ใช้รถใช้ถนนในพื้นที่ตำบลยม หมู่บ้านละ 20 คน จำนวน ทั้งหมด 100 คน | | | 30,000 (งบ อปต.) | | | ประชาชนได้สัญจรอย่างสะดวก อุบัติเหตุจากการใช้ถนนลดลง | - อัตราการเกิดอุบัติเหตุผลและการเสียชีวิตจากอุบัติเหตุบนถนน ในพื้นที่ อปต.ยมนลดลง - ประชาชนผู้ใช้เส้นทางจราจรพฤติกรรมการใช้รถใช้ถนนที่ถูกและปลอดภัย - เกิดภาคีเครือข่ายในการป้องกันและแก้ไข ปัญหา อุบัติเหตุทางถนนในระดับพื้นที่ | สนง.ปลัด/ รพ.สต.ยม |

รายละเอียดโครงการพัฒนา
แผนพัฒนาท้องถิ่น (พ.ศ.2561-2565)
องค์การบริหารส่วนตำบลยม อำเภอนำทมึงพลา จังหวัดน่าน

ก. ยุทธศาสตร์จังหวัด : ยุทธศาสตร์ที่ 5 การสร้างความเข้มแข็งของชุมชนและสังคม

ข. ยุทธศาสตร์การพัฒนาขององค์กรปกครองส่วนท้องถิ่นในเขตจังหวัด : ยุทธศาสตร์ที่ 3 ด้านการพัฒนาสังคมและความมั่นคงของมนุษย์

3.ยุทธศาสตร์ด้านการพัฒนาสังคมและความมั่นคงของมนุษย์

3.4 แผนงานการพัฒนาส่งเสริมการจัดสวัสดิการและนันทนาการแก่ประชาชน

| ที่ | โครงการ | วัตถุประสงค์ | เป้าหมาย (ผลผลิตของโครงการ) | งบประมาณและที่ผ่านมา | | | | | ตัวชี้วัด (KPI) | ผลลัพธ์ที่ คาดว่าจะได้รับ | หน่วยงาน รับผิดชอบหลัก |
|-----|---|--|---|----------------------|------|----------------------|----------------------|----------------------|---|---|---------------------------|
| | | | | 2561 | 2562 | 2563 | 2564 | 2565 | | | |
| 129 | โครงการการแข่งขันกีฬาเยาวชน ด้านยาเสพติดตำบลยม <u>แผนงานการศาสนาวัฒนธรรมและ นันทนาการ</u> <u>งานกีฬาและนันทนาการ</u> | เพื่อให้เยาวชนในตำบลยม ใช้เวลาว่างให้เกิดประโยชน์ มีความสามัคคีสามัคคี ในหมู่คณะ | เยาวชนในพื้นที่ตำบลยม จำนวน 10 หมู่บ้าน | | | 100,000 (งบ อบต.) | 100,000 (งบ อบต.) | 100,000 (งบ อบต.) | เยาวชนมีความ สมัครสมาน สามัคคี | เยาวชนร่วมกันแข่งขัน กีฬาด้วยความสามัคคี | กองการศึกษา อบต.ยม |
| 130 | โครงการส่งเสริมคุณธรรมจริยธรรม เด็กและเยาวชน ด้านภัยยาเสพติด ในสถานศึกษา <u>แผนงานการศาสนาวัฒนธรรม และนันทนาการ</u> <u>งานศาสนาวัฒนธรรมท้องถิ่น</u> | - เพื่อส่งเสริมเด็กนักเรียน เยาวชนมีคุณธรรมจริยธรรม และค่านิยมที่พึงประสงค์ - เพื่อป้องกันและแก้ไข ปัญหาเสพติดในกลุ่ม เด็กและเยาวชนในสถาน- ศึกษา | เด็กนักเรียนและเยาวชน ในสถานศึกษาในพื้นที่ ตำบลยม | | | 20,000 (งบ อบต.) | 20,000 (งบ อบต.) | 20,000 (งบ อบต.) | เด็กและเยาวชน เข้าใจหลักธรรม และป้องกัน,ลด ปัญหาเสพติด | 1. เด็กและเยาวชน เป็นคนดีมีคุณธรรม จริยธรรม 2. รู้จักใช้เวลาว่างให้ เป็นประโยชน์ 3.เด็กและเยาวชนมี จิตสำนึกในการป้อง กัน ตนเองให้ห่าง ไกลจากยาเสพติด และสร้างภูมิคุ้มกัน ทางด้านจิตใจ | กองการศึกษา |

รายละเอียดโครงการพัฒนา
แผนพัฒนาท้องถิ่น (พ.ศ.2561-2565)
องค์การบริหารส่วนตำบลยม อำเภอนำทมิ่งผา จังหวัดน่าน

ก. ยุทธศาสตร์จังหวัด : ยุทธศาสตร์ที่ 5 การสร้างความเข้มแข็งของชุมชนและสังคม

ข. ยุทธศาสตร์การพัฒนาขององค์กรปกครองส่วนท้องถิ่นในเขตจังหวัด : ยุทธศาสตร์ที่ 3 ด้านการพัฒนาสังคมและความมั่นคงของมนุษย์

3.ยุทธศาสตร์ด้านการพัฒนาสังคมและความมั่นคงของมนุษย์

3.4 แผนงานการพัฒนาส่งเสริมการจัดสวัสดิการและนันทนาการแก่ประชาชน

| ที่ | โครงการ | วัตถุประสงค์ | เป้าหมาย (ผลผลิตของโครงการ) | งบประมาณและที่ผ่านมา | | | | | ตัวชี้วัด (KPI) | ผลลัพธ์ที่ คาดว่าจะได้รับ | หน่วยงาน รับผิดชอบหลัก |
|-----|--|---|--------------------------------|----------------------|------|---------------------|------|------|---|--|--|
| | | | | 2561 | 2562 | 2563 | 2564 | 2565 | | | |
| 131 | โครงการค่ายเยาวชนพัฒนา คุณภาพชีวิต <u>แผนงานการศาสนาวัฒนธรรม</u> <u>และนันทนาการ</u> <u>งานศาสนาวัฒนธรรมท้องถิ่น</u> | เพื่อพัฒนาทักษะและ พฤติกรรมในดำรงชีวิต ให้กับเยาวชน | เยาวชนในตำบล จำนวน 50 คน | | | 40,000 (งบ อบต.) | | | มีผู้เข้าร่วม โครงการ ตามเป้าหมาย | เยาวชนมีทักษะและ พฤติกรรมที่ถูกต้อง ในการ ดำรงชีวิต ประจำวันได้ | กองการศึกษาฯ รพ.สต.ยม/ บ้านพร้าว |

รายละเอียดโครงการพัฒนา
แผนพัฒนาท้องถิ่น (พ.ศ.2561-2565)
องค์การบริหารส่วนตำบลยม อำเภอกำแพงแสน จังหวัดนครปฐม

- ก. ยุทธศาสตร์จังหวัด : ยุทธศาสตร์ที่ 5 การสร้างความเข้มแข็งของชุมชนและสังคม
- ข. ยุทธศาสตร์การพัฒนาขององค์การบริหารส่วนท้องถิ่นในเขตจังหวัด : ยุทธศาสตร์ที่ 3 ด้านการพัฒนาสังคมและความมั่นคงของมนุษย์
- 3.ยุทธศาสตร์ด้านการพัฒนาสังคมและความมั่นคงของมนุษย์

3.5 แผนงานการพัฒนาสร้างสังคมแห่งการเรียนรู้ตลอดชีวิต พัฒนาการให้มีความรู้ คุณธรรมและจริยธรรม

| ที่ | โครงการ | วัตถุประสงค์ | เป้าหมาย (ผลผลิตของโครงการ) | งบประมาณและที่ผ่านมา | | | | | ตัวชี้วัด (KPI) | ผลลัพธ์ที่ คาดว่าจะได้รับ | หน่วยงาน รับผิดชอบหลัก |
|-----|--|---|----------------------------------|----------------------|------|---------------------|---------------------|---------------------|---|---|---------------------------|
| | | | | 2561 | 2562 | 2563 | 2564 | 2565 | | | |
| 132 | โครงการอบรมคุณธรรมจริยธรรม เด็กและเยาวชน <u>แผนงานการศาสนาวัฒนธรรม และนันทนาการ</u> <u>งานบริหารทั่วไปเกี่ยวกับศาสนา</u> <u>วัฒนธรรมและนันทนาการ</u> <u>- การบริหารทั่วไป</u> | - เพื่อส่งเสริมให้นักเรียนมี คุณธรรม จริยธรรมและ ค่านิยมที่พึงประสงค์ -เพื่อให้นักเรียนรู้จักคิดแก้ ปัญหาด้วยปัญญาและนำ หลักธรรมไปประยุกต์ใช้ ให้เกิดประโยชน์ต่อสังคม | เด็กและเยาวชนในพื้นที่ ตำบลยม | | | 20,000 (งบ อบต.) | 20,000 (งบ อบต.) | 20,000 (งบ อบต.) | เด็กและเยาวชน มีคุณธรรมจริย- ธรรมมากขึ้น | เด็กและเยาวชนมีจิต ใจดี เป็นคนคิดดี พูดดีและทำดี ใช้สติ ปัญญาในการแก้ ปัญหาต่างได้ | กองการศึกษาฯ |
| 133 | โครงการส่งเสริม สนับสนุน กิจกรรมสภาเด็กและเยาวชน ตำบลยม <u>แผนงานการศาสนาวัฒนธรรม</u> <u>และนันทนาการ</u> <u>งานศาสนาวัฒนธรรมท้องถิ่น</u> | เพื่อส่งเสริม สนับสนุนและ เป็นศูนย์กลางการเรียนรู้ ด้านวิชาการและการจัด กิจกรรมต่างๆ เพื่อ ส่งเสริมและพัฒนาเด็ก และเยาวชนในท้องถิ่นให้ มีความรู้ความสามารถ และจริยธรรม | สภาเด็กและเยาวชน ตำบลยม | | | 15,000 (งบ อบต.) | 15,000 (งบ อบต.) | 15,000 (งบ อบต.) | เด็กและเยาวชน ได้มีส่วนร่วมใน การพัฒนา ท้องถิ่นเพิ่มขึ้น | เป็นศูนย์กลางการ เรียนรู้ด้านวิชาการ และจัด กิจกรรม ส่งเสริม เพื่อพัฒนา เด็กและเยาวชน | กองการศึกษาฯ |

รายละเอียดโครงการพัฒนา
แผนพัฒนาท้องถิ่น (พ.ศ.2561-2565)
องค์การบริหารส่วนตำบลยม อำเภอนาทม จังหวัดน่าน

ก. ยุทธศาสตร์จังหวัด : ยุทธศาสตร์ที่ 5 การสร้างความเข้มแข็งของชุมชนและสังคม

ข. ยุทธศาสตร์การพัฒนาขององค์กรปกครองส่วนท้องถิ่นในเขตจังหวัด : ยุทธศาสตร์ที่ 3 ด้านการพัฒนาสังคมและความมั่นคงของมนุษย์

3.ยุทธศาสตร์ด้านการพัฒนาสังคมและความมั่นคงของมนุษย์

3.6 แผนงานการพัฒนาสนับสนุนโภชนาการให้แก่เด็กเรียนก่อนปฐมวัยและประถมศึกษาทุกโรงเรียน

| ที่ | โครงการ | วัตถุประสงค์ | เป้าหมาย (ผลผลิตของโครงการ) | งบประมาณและที่ผ่านมา | | | | | ตัวชี้วัด (KPI) | ผลลัพธ์ที่ คาดว่าจะได้รับ | หน่วยงาน รับผิดชอบหลัก |
|-----|---|---|--|----------------------|------|----------------------|----------------------|----------------------|--------------------------------|---|---------------------------|
| | | | | 2561 | 2562 | 2563 | 2564 | 2565 | | | |
| 134 | โครงการสนับสนุนค่าใช้จ่ายการบริหารสถานศึกษา สำหรับอาหารกลางวันแก่ ศูนย์พัฒนาเด็กเล็ก <u>แผนงานการศึกษา</u> <u>งานระดับก่อนวัยเรียนและประถมศึกษา</u> <u>-งานโรงเรียน</u> | เพื่อส่งเสริมอาหารกลางวันให้กับเด็กศูนย์พัฒนาเด็กเล็ก | สนับสนุนอาหารกลางวันแก่เด็กในศูนย์พัฒนาเด็กเล็ก จำนวน 2 แห่ง | | | 400,000 (งบ อบต.) | 400,000 (งบ อบต.) | 400,000 (งบ อบต.) | อาหารที่ถูกหลักโภชนาการ | สามารถส่งเสริมอาหารกลางวันเด็ก ร้อยละ 90 | กองการศึกษาฯ |
| 135 | โครงการสนับสนุนค่าใช้จ่ายการบริหารสถานศึกษา โครงการสนับสนุนอาหารเสริม(นม) - ร.ร.บ้านก่ง - ร.ร.ไตรราษฎร์วิทยา - ร.ร.บ้านเสี้ยว - ร.ร.บ้านพร้าว - ศูนย์พัฒนาเด็กเล็กอบต.ยม - ศูนย์พัฒนาเด็กเล็กบ้านเสี้ยว <u>แผนงานการศึกษา</u> <u>งานระดับก่อนวัยเรียนและประถมศึกษา</u> <u>-งานโรงเรียน</u> | เพื่อส่งเสริมอาหารเสริม(นม)นักเรียน จำนวน 4 แห่งและศพด.จำนวน 2 แห่ง | สนับสนุนอาหารเสริม(นม)ให้เด็กนักเรียนจำนวน 4 แห่งและศพด.จำนวน 2 แห่ง | | | 680,000 (งบ อบต.) | 680,000 (งบ อบต.) | 680,000 (งบ อบต.) | เด็กมีร่างกายที่สมบูรณ์แข็งแรง | สามารถส่งเสริมอาหารเสริม (นม) วันเด็กนักเรียน ร้อยละ 90 | กองการศึกษาฯ |

รายละเอียดโครงการพัฒนา
แผนพัฒนาท้องถิ่น (พ.ศ.2561-2565)
องค์การบริหารส่วนตำบลยม อำเภอนาทม จังหวัดน่าน

ก. ยุทธศาสตร์จังหวัด : ยุทธศาสตร์ที่ 5 การสร้างความเข้มแข็งของชุมชนและสังคม

ข. ยุทธศาสตร์การพัฒนาขององค์การบริหารส่วนท้องถิ่นในเขตจังหวัด : ยุทธศาสตร์ที่ 3 ด้านการพัฒนาสังคมและความมั่นคงของมนุษย์

3.ยุทธศาสตร์ด้านการพัฒนาสังคมและความมั่นคงของมนุษย์

3.6 แผนงานการพัฒนาสนับสนุนโภชนาการให้แก่นักเรียนก่อนปฐมวัยและประถมศึกษาทุกโรงเรียน

| ที่ | โครงการ | วัตถุประสงค์ | เป้าหมาย (ผลผลิตของโครงการ) | งบประมาณและที่ผ่านมา | | | | | ตัวชี้วัด (KPI) | ผลลัพธ์ที่ คาดว่าจะได้รับ | หน่วยงาน รับผิดชอบหลัก |
|-----|--|---|---|----------------------|------|----------------------|----------------------|----------------------|-----------------------------|--|---------------------------|
| | | | | 2561 | 2562 | 2563 | 2564 | 2565 | | | |
| 136 | โครงการสนับสนุนค่าใช้จ่ายการ- บริหารสถานศึกษา สำหรับอุดหนุน อาหารกลางวันโรงเรียนประถม 4 แห่ง - ร.ร.บ้านก้ง - ร.ร.ไตรราษฎร์วิทยา - ร.ร.บ้านเสี้ยว - ร.ร.บ้านพร้าว <u>แผนงานการศึกษา</u> <u>งานระดับก่อนวัยเรียนและประถม</u> <u>ศึกษา-งานโรงเรียน</u> | เพื่อส่งเสริมอาหารกลางวัน เด็กนักเรียน | สนับสนุนอาหารกลางวัน ให้เด็กนักเรียน จำนวน 4 แห่ง | | | 900,000 (งบ อบต.) | 900,000 (งบ อบต.) | 900,000 (งบ อบต.) | อาหารที่ถูกหลัก โภชนาการ | -สามารถส่งเสริม อาหารกลาง วันเด็กนักเรียน 100 % -เด็กนักเรียนมีภาวะ โภชนาการที่ดี | กองการศึกษาฯ |

รายละเอียดโครงการพัฒนา
แผนพัฒนาท้องถิ่น (พ.ศ.2561-2565)
องค์การบริหารส่วนตำบลยม อำเภอนาทม จังหวัดน่าน

ก. ยุทธศาสตร์จังหวัด : ยุทธศาสตร์ที่ 5 การสร้างความเข้มแข็งของชุมชนและสังคม

ข. ยุทธศาสตร์การพัฒนาขององค์กรปกครองส่วนท้องถิ่นในเขตจังหวัด : ยุทธศาสตร์ที่ 3 ด้านการพัฒนาสังคมและความมั่นคงของมนุษย์

3.ยุทธศาสตร์ด้านการพัฒนาสังคมและความมั่นคงของมนุษย์

3.7 แผนงานการพัฒนาสนับสนุนให้มีการเฝ้าระวัง และแก้ไขปัญหายาเสพติดอย่างต่อเนื่อง

| ที่ | โครงการ | วัตถุประสงค์ | เป้าหมาย (ผลผลิตของโครงการ) | งบประมาณและที่ผ่านมา | | | | | ตัวชี้วัด (KPI) | ผลลัพธ์ที่ คาดว่าจะได้รับ | หน่วยงาน รับผิดชอบหลัก |
|-----|---|---|---|----------------------|------|------|---------------------|----------------------|--------------------------------|---|-----------------------------------|
| | | | | 2561 | 2562 | 2563 | 2564 | 2565 | | | |
| 137 | โครงการจัดกิจกรรมหมู่บ้านเบอร์วัน <u>แผนงานสร้างความเข้มแข็งของชุมชน</u> <u>งานส่งเสริมและสนับสนุนความเข้มแข็งของชุมชน</u> | เพื่อให้เยาวชนใช้เวลาว่างให้เป็นประโยชน์ห่างไกลยาเสพติด | เยาวชนตำบลยม จำนวน 60 คน หมู่ 1 - 10 | | | | 30,000 (งบ อบต.) | | เยาวชนในพื้นที่ห่างไกลยาเสพติด | เยาวชนในตำบล ไม่เข้าไปยุ่งเกี่ยวกับยาเสพติดทั้งทางตรงและทางอ้อม | กองการศึกษา รพ.สต. ยม/พร้าว |
| 138 | โครงการศูนย์ต่อสู้เพื่อเอาชนะยาเสพติดระดับตำบล/อำเภอ <u>แผนงานสร้างความเข้มแข็งของชุมชน</u> <u>งานส่งเสริมและสนับสนุนความเข้มแข็งของชุมชน</u> | เพื่อป้องกันและแก้ไขปัญหายาเสพติด | ผู้เสพ ผู้ค้า และประชาชนที่สนใจเข้าร่วมจำนวน 100 คน | | | | | 100,000 (งบ อบต.) | ผู้สนใจเข้าร่วมโครงการ | ป้องกันและแก้ไขปัญหายาเสพติดได้ร้อยละ 90 | สนง.ปลัด/ อ.ท่าวังผา |

รายละเอียดโครงการพัฒนา
แผนพัฒนาท้องถิ่น (พ.ศ.2561-2565)
องค์การบริหารส่วนตำบลยม อำเภอกำแพงแสน จังหวัดนครปฐม

ก. ยุทธศาสตร์จังหวัด : ยุทธศาสตร์ที่ 5 การสร้างความเข้มแข็งของชุมชนและสังคม

ข. ยุทธศาสตร์การพัฒนาขององค์กรปกครองส่วนท้องถิ่นในเขตจังหวัด : ยุทธศาสตร์ที่ 3 ด้านการพัฒนาสังคมและความมั่นคงของมนุษย์

3.ยุทธศาสตร์ด้านการพัฒนาสังคมและความมั่นคงของมนุษย์

3.7 แผนงานการพัฒนาสนับสนุนให้มีการเฝ้าระวัง และแก้ไขปัญหาสุขภาพจิตอย่างต่อเนื่อง

| ที่ | โครงการ | วัตถุประสงค์ | เป้าหมาย (ผลผลิตของโครงการ) | งบประมาณและที่ผ่านมา | | | | | ตัวชี้วัด (KPI) | ผลลัพธ์ที่ คาดว่าจะได้รับ | หน่วยงาน รับผิดชอบหลัก |
|-----|--|--|---|----------------------|------|---------------------|---------------------|--|--|---|---------------------------|
| | | | | 2561 | 2562 | 2563 | 2564 | 2565 | | | |
| 139 | โครงการผู้ประสานงานพลังแผ่นดิน <u>แผนงานสร้างความเข้มแข็งของ ชุมชน งานส่งเสริมและสนับสนุนความ เข้มแข็งของชุมชน</u> | เพื่อสร้างเครือข่ายผู้ ประสานงานพลังแผ่นดิน ป้องกันและแก้ไขปัญห ยาเสพติด | ประชาชนในพื้นที่ตำบลยม | | | 35,000 (งบ อบต.) | | | ประชาชนในพื้นที่ ต.ยมป้องกันและ แก้ไขยาเสพติด | ป้องกันและแก้ไข ปัญหาสุขภาพจิตและ ชุมชนมีความเข้มแข็ง | สนง.ปลัด |
| 140 | โครงการแก้ไขปัญหายาเสพติดและ เสริมสร้างความเข้มแข็งของ หมู่บ้าน/ชุมชนศูนย์ปฏิบัติการ ป้องกันและปราบปรามยาเสพติด อำเภอกำแพงแสน จังหวัดนครปฐม <u>แผนงานสร้างความเข้มแข็งของ ชุมชน งานส่งเสริมและสนับสนุนความ เข้มแข็งของชุมชน</u> | -เพื่อให้เกิดการบูรณาการ ในการปฏิบัติงานพร้อมกัน ของท้องที่และท้องถิ่น - เพื่อให้การป้องกันและ แก้ไขยาเสพติดในพื้นที่ อ.กำแพงแสน มีประสิทธิภาพ มากขึ้น -เพื่อให้เกิดระบบการ ติดตามและประเมินผล การปฏิบัติการกิจป้องกัน และแก้ไขปัญหายาเสพติด ในพื้นที่ประจำทุกเดือน | - กำนัน/ผู้ใหญ่บ้านและ ผู้นำองค์กรปกครอง- ส่วนท้องถิ่นในพื้นที่ อำเภอกำแพงแสน - สถานศึกษา สถาน ประกอบการ แหล่งมั่วสุ่ม | | | | 10,000 (งบ อบต.) | มีเครือข่ายป้องกัน และเฝ้าระวังปัญ หายาเสพติดใน พื้นที่ | - ผู้นำท้องถิ่น ท้องที่ ในพื้นที่ปฏิบัติหน้า ที่อย่างมี ประสิทธิภาพ - การดำเนินการป้อง กันและแก้ไขปัญห ยาเสพติดเป็นไปใน ทิศทางเดียวกัน - สร้างเครือข่ายป้อง กันและเฝ้าระวัง ปัญหายาเสพติด ในพื้นที่ | สนง.ปลัด/ ปค.อำเภอ | |

รายละเอียดโครงการพัฒนา
แผนพัฒนาท้องถิ่น (พ.ศ.2561-2565)
องค์การบริหารส่วนตำบลยม อำเภอกำแพงแสน จังหวัดนครปฐม

ก. ยุทธศาสตร์จังหวัด : ยุทธศาสตร์ที่ 5 การสร้างความเข้มแข็งของชุมชนและสังคม

ข. ยุทธศาสตร์การพัฒนาขององค์กรปกครองส่วนท้องถิ่นในเขตจังหวัด : ยุทธศาสตร์ที่ 3 ด้านการพัฒนาสังคมและความมั่นคงของมนุษย์

3.ยุทธศาสตร์ด้านการพัฒนาสังคมและความมั่นคงของมนุษย์

3.7 แผนงานการพัฒนาสนับสนุนให้มีการเฝ้าระวัง และแก้ไขปัญหาเสพติดอย่างต่อเนื่อง

| ที่ | โครงการ | วัตถุประสงค์ | เป้าหมาย (ผลผลิตของโครงการ) | งบประมาณและที่ผ่านมา | | | | | ตัวชี้วัด (KPI) | ผลลัพธ์ที่ คาดว่าจะได้รับ | หน่วยงาน รับผิดชอบหลัก |
|-----|---|--|--|----------------------|------|---------------------|---------------------|---------------------|---|---|---------------------------|
| | | | | 2561 | 2562 | 2563 | 2564 | 2565 | | | |
| 141 | โครงการรณรงค์ ส่งเสริมเพื่อป้องกัน ปัญหาเสพติด แผนงานสร้างความเข้มแข็งของชุมชน งานส่งเสริมและสนับสนุนความ เข้มแข็งชุมชน | 1. เพื่อป้องกันและแก้ไข ปัญหาเสพติด 2. เพื่อเป็นการรณรงค์ ต่อต้านการใช้ยาเสพติด | คณะผู้บริหาร สภาอบต. ยม พนักงานส่วนตำบล และพนักงานจ้าง รวมถึง ประชาชนทุกภาคส่วน | | | 30,000 (งบ อบต.) | 30,000 (งบ อบต.) | 30,000 (งบ อบต.) | ปัญหาการระบาดของ ของยาเสพติด ลดน้อยลง | กลุ่มเป้าหมายในทุก ภาคส่วนของสังคม เกิดความตระหนักถึง ภัยจากยาเสพติด และร่วมกันแก้ไข ปัญหาเสพติด อย่างจริงจังและ ต่อเนื่อง เพื่อเอาชนะ ยาเสพติดอย่างยั่งยืน | สำนักงานปลัด อบต.ยม |

รายละเอียดโครงการพัฒนา
แผนพัฒนาท้องถิ่น (พ.ศ.2561-2565)
องค์การบริหารส่วนตำบลยม อำเภอกำแพงแสน จังหวัดนครปฐม

ก. ยุทธศาสตร์จังหวัด : ยุทธศาสตร์ที่ 5 การสร้างความเข้มแข็งของชุมชนและสังคม

ข. ยุทธศาสตร์การพัฒนาขององค์การบริหารส่วนท้องถิ่นในเขตจังหวัด : ยุทธศาสตร์ที่ 3 ด้านการพัฒนาสังคมและความมั่นคงของมนุษย์

3.ยุทธศาสตร์ด้านการพัฒนาสังคมและความมั่นคงของมนุษย์

3.8 แผนงานการพัฒนาสนับสนุนส่งเสริมประชาคมและการมีส่วนร่วมของประชาชน

| ที่ | โครงการ | วัตถุประสงค์ | เป้าหมาย (ผลผลิตของโครงการ) | งบประมาณและที่ผ่านมา | | | | | ตัวชี้วัด (KPI) | ผลลัพธ์ที่ คาดว่าจะได้รับ | หน่วยงาน รับผิดชอบหลัก |
|-----|---|--|---|----------------------|------|---------------------|---------------------|---------------------|---------------------------------------|---|------------------------------------|
| | | | | 2561 | 2562 | 2563 | 2564 | 2565 | | | |
| 142 | โครงการอบรมเพิ่มศักยภาพอาสาพัฒนาชุมชน (อช.) และผู้นำอาสาพัฒนาชุมชน (ผู้นำอช.) <u>แผนงานสร้างความเข้มแข็งของชุมชน</u> <u>งานส่งเสริมและสนับสนุนความเข้มแข็งชุมชน</u> | เพื่อให้ อช.และผู้นำ อช. ได้รับบทบาทหน้าที่ของตนเองสามารถทำงานร่วมกับภาคีได้อย่างมีประสิทธิภาพ | อาสาพัฒนาชุมชน (อช.) ทุกหมู่บ้านในตำบล | | | | 10,000 (งบ อบต.) | | ผู้เข้าร่วมโครงการ เกิดความพึงพอใจ | อช.และผู้นำ อช. สามารถทำงานร่วมกับภาคีได้อย่างมีประสิทธิภาพมากขึ้น | สนง.ปลัด/ พช. |
| 143 | โครงการอบรมเพื่อยกระดับพัฒนาคุณภาพแผนชุมชนให้ผ่านการรับรองมาตรฐานแผนชุมชน <u>แผนงานสร้างความเข้มแข็งของชุมชน</u> <u>งานส่งเสริมและสนับสนุนความเข้มแข็งชุมชน</u> | แผนชุมชนทุกหมู่บ้านเป็นปัจจุบันและมีประสิทธิภาพ | ผู้นำชุมชนทุกหมู่บ้าน หมู่ที่ 1 - 10 | | | 10,000 (งบ อบต.) | 10,000 (งบ อบต.) | 10,000 (งบ อบต.) | ผู้เข้าร่วมโครงการ เกิดความพึงพอใจ | ผู้นำชุมชนสามารถจัดทำแผนชุมชนได้เป็นปัจจุบันและมีประสิทธิภาพมากยิ่งขึ้น | สนง.ปลัด/ สนง.พช. อ.กำแพงแสน |

รายละเอียดโครงการพัฒนา
แผนพัฒนาท้องถิ่น (พ.ศ.2561-2565)
องค์การบริหารส่วนตำบลยม อำเภอกำแพงแสน จังหวัดนครปฐม

- ก. ยุทธศาสตร์จังหวัด : ยุทธศาสตร์ที่ 5 การสร้างความเข้มแข็งของชุมชนและสังคม
- ข. ยุทธศาสตร์การพัฒนาขององค์กรปกครองส่วนท้องถิ่นในเขตจังหวัด : ยุทธศาสตร์ที่ 3 ด้านการพัฒนาสังคมและความมั่นคงของมนุษย์
- 3.ยุทธศาสตร์ด้านการพัฒนาสังคมและความมั่นคงของมนุษย์

3.8 แผนงานการพัฒนาสนับสนุนส่งเสริมประชาคมและการมีส่วนร่วมของประชาชน

| ที่ | โครงการ | วัตถุประสงค์ | เป้าหมาย (ผลผลิตของโครงการ) | งบประมาณและที่ผ่านมา | | | | | ตัวชี้วัด (KPI) | ผลลัพธ์ที่ คาดว่าจะได้รับ | หน่วยงาน รับผิดชอบหลัก |
|-----|---|--|--|----------------------|------|---------------------|---------------------|---------------------|--|--|---------------------------|
| | | | | 2561 | 2562 | 2563 | 2564 | 2565 | | | |
| 144 | โครงการประชาคมตำบล <u>แผนงานสร้างความเข้มแข็งของชุมชน</u> <u>งานส่งเสริมและสนับสนุนความเข้มแข็งของชุมชน</u> | เพื่อให้ประชาชนมีส่วนร่วมในการบริหารงานของท้องถิ่น | การมีส่วนร่วมของประชาคม และประชาชนโดยการประชุมต่างๆ จำนวน 200 คน | | | 20,000 (งบ อบต.) | 20,000 (งบ อบต.) | 20,000 (งบ อบต.) | การทำแผนมีประสิทธิภาพ | การทำโครงการใช้ความต้อง การของประชาชนเป็นหลัก ร้อยละ 90 | สนง.ปลัด |
| 145 | โครงการ อบต.สัญจร <u>แผนงานสร้างความเข้มแข็งของชุมชน</u> <u>งานส่งเสริมและสนับสนุนความเข้มแข็งของชุมชน</u> | เพื่อรับข้อเสนอแนะและเยี่ยมเยียนประชาชนในตำบล | พบปะประชาชนนอกสถานที่ มวลชนสัมพันธ์ จำนวน 50 คน | | | 20,000 (งบ อบต.) | 20,000 (งบ อบต.) | 20,000 (งบ อบต.) | ประชาชนได้รับบริการและข้อมูลข่าวสารของทางราชการที่เพิ่มมากขึ้น | สามารถวิเคราะห์ปัญหาและพัฒนาตำบลได้อย่างตรงประเด็น ร้อยละ 90 | สนง.ปลัด |

รายละเอียดโครงการพัฒนา
แผนพัฒนาท้องถิ่น (พ.ศ.2561-2565)
องค์การบริหารส่วนตำบลยม อำเภอกำแพงแสน จังหวัดนครปฐม

- ก. ยุทธศาสตร์จังหวัด : ยุทธศาสตร์ที่ 5 การสร้างความเข้มแข็งของชุมชนและสังคม
ข. ยุทธศาสตร์การพัฒนาขององค์การบริหารส่วนท้องถิ่นในเขตจังหวัด : ยุทธศาสตร์ที่ 3 ด้านการพัฒนาสังคมและความมั่นคงของมนุษย์
3.ยุทธศาสตร์ด้านการพัฒนาสังคมและความมั่นคงของมนุษย์

3.8 แผนงานการพัฒนาสนับสนุนส่งเสริมประชาคมและการมีส่วนร่วมของประชาชน

| ที่ | โครงการ | วัตถุประสงค์ | เป้าหมาย (ผลผลิตของโครงการ) | งบประมาณและที่ผ่านมา | | | | | ตัวชี้วัด (KPI) | ผลลัพธ์ที่ คาดว่าจะได้รับ | หน่วยงาน รับผิดชอบหลัก |
|-----|---|--|---|----------------------|------|----------------------|------|---------------------|--|--|---------------------------|
| | | | | 2561 | 2562 | 2563 | 2564 | 2565 | | | |
| 146 | โครงการเลือกตั้ง สส., สว. และสมาชิกสภาท้องถิ่น <u>แผนงานบริหารงานทั่วไป</u> <u>งานบริหารทั่วไป</u> | เพื่อดำเนินการใช้จ่ายในการเลือกตั้ง สส. , สว., ส.อบต.รวมถึงการรณรงค์ประชาสัมพันธ์ให้ประชาชนได้รับทราบ | ดำเนินการเลือกตั้งและรณรงค์ประชาสัมพันธ์การเลือกตั้ง ปีละ 2 ครั้ง | | | 300,000 (งบ อบต.) | | | ความพึงพอใจของ ประชาชนเกี่ยวกับการเลือกตั้งที่เพิ่มขึ้น | รณรงค์ประชาสัมพันธ์การเลือกตั้งในตำบลได้ครอบคลุมและประชาชนมาใช้สิทธิเลือกตั้งเพิ่มขึ้น | สนง.ปลัด |
| 147 | โครงการรวมพลังปกป้องสถาบันสำคัญของชาติเพื่อส่งเสริมและสนับสนุนการสร้างความปลอดภัยของประชาชนในชาติ <u>แผนงานการศาสนาวัฒนธรรมและ</u> <u>นันทนาการ</u> <u>งานศาสนา วัฒนธรรมท้องถิ่น</u> <u>-งานปลูกฝังจิตสำนึก</u> | เพื่อสร้างจิตสำนึกให้ทุกกลุ่มทุก ฝ่ายล้วนมีความรักใคร่สามัคคี ปกป้องตนเองกัน โดยมีจารีตวัฒนธรรมประเพณีกับความมีศีลธรรมในสายเลือดและในจิตใจสืบต่อกันมา รักสงบ รักพวกพ้องรักถิ่นเกิดและอยู่ได้ร่ม พระบารมีพระบาทสมเด็จพระเจ้าอยู่หัวองค์เดียวกัน | ประชาชนในพื้นที่ตำบลยมจำนวน 500 คน | | | 20,000 (งบ อบต.) | | 20,000 (งบ อบต.) | ประชาชนได้สำนึกในพระมหา - กรุณาธิคุณและมี ความจงรักภักดีต่อสถาบันเพิ่มขึ้น | ประชาชนในพื้นที่มีความรักใคร่สามัคคี ปกป้องตนเอง | สนง.ปลัด |

รายละเอียดโครงการพัฒนา
แผนพัฒนาท้องถิ่น (พ.ศ.2561-2565)
องค์การบริหารส่วนตำบลยม อำเภอกำแพงแสน จังหวัดนครปฐม

- ก. ยุทธศาสตร์จังหวัด : ยุทธศาสตร์ที่ 5 การสร้างความเข้มแข็งของชุมชนและสังคม
 ข. ยุทธศาสตร์การพัฒนาขององค์กรปกครองส่วนท้องถิ่นในเขตจังหวัด : ยุทธศาสตร์ที่ 3 ด้านการพัฒนาสังคมและความมั่นคงของมนุษย์
 3.ยุทธศาสตร์ด้านการพัฒนาสังคมและความมั่นคงของมนุษย์

3.8 แผนงานการพัฒนาสนับสนุนส่งเสริมประชาคมและการมีส่วนร่วมของประชาชน

| ที่ | โครงการ | วัตถุประสงค์ | เป้าหมาย (ผลผลิตของโครงการ) | งบประมาณและที่ผ่านมา | | | | | ตัวชี้วัด (KPI) | ผลลัพธ์ที่ คาดว่าจะได้รับ | หน่วยงาน รับผิดชอบหลัก |
|-----|--|---|---|----------------------|------|--------------------|------|------|---------------------------------------|--|---------------------------|
| | | | | 2561 | 2562 | 2563 | 2564 | 2565 | | | |
| 148 | โครงการประชานจิตอาสา "เราทำความดีด้วยหัวใจ" <u>แผนงานสร้างความเข้มแข็งของ ชุมชน งานส่งเสริมและสนับสนุนความ เข้มแข็งชุมชน</u> | - เพื่อปลูกฝังให้ประชาชน เยาวชนในตำบลยมได้ ตระหนักถึงการบำเพ็ญตน ให้เป็นประโยชน์แก่สังคม - เพื่อส่งเสริมให้ประชาชน เยาวชนตำบลยม มีจิตสำนึกในการทำมาดี | คณะผู้บริหาร เจ้าหน้าที่ ที่อบต.ยม สมาชิกสภา อบต.ยม ผู้นำชุมชน เด็กเยาวชน ในพื้นที่ ตำบลยม จำนวน 100 คน | | | 5,000 (งบ อบต.) | | | ผู้เข้าร่วมโครงการ เกิดความพึงพอใจ | - ผู้เข้าร่วมโครงการ ทำกิจกรรมที่เป็น ประโยชน์ต่อสังคม - ผู้เข้าร่วมโครงการมี การปลูกฝังจิตสำนึก ในความดี | สำนักงานปลัด อบต.ยม |

รายละเอียดโครงการพัฒนา
แผนพัฒนาท้องถิ่น (พ.ศ.2561-2565)
องค์การบริหารส่วนตำบลยม อำเภอนำทมัง จังหวัดน่าน

ก. ยุทธศาสตร์จังหวัด : ยุทธศาสตร์ที่ 5 การสร้างความเข้มแข็งของชุมชนและสังคม

ข. ยุทธศาสตร์การพัฒนาขององค์กรปกครองส่วนท้องถิ่นในเขตจังหวัด : ยุทธศาสตร์ที่ 3 ด้านการพัฒนาสังคมและความมั่นคงของมนุษย์

3.ยุทธศาสตร์ด้านการพัฒนาสังคมและความมั่นคงของมนุษย์

3.9 แผนงานการพัฒนาความมั่นคงในการดำรงชีวิตของประชาชน

| ที่ | โครงการ | วัตถุประสงค์ | เป้าหมาย (ผลผลิตของโครงการ) | งบประมาณและที่ผ่านมา | | | | | ตัวชี้วัด (KPI) | ผลลัพธ์ที่ คาดว่าจะได้รับ | หน่วยงาน รับผิดชอบหลัก |
|-----|--|---|--|----------------------|------|------------------------|------------------------|------------------------|---|---|---------------------------|
| | | | | 2561 | 2562 | 2563 | 2564 | 2565 | | | |
| 149 | โครงการจ้างนักเรียน นักศึกษา ปฏิบัติงานในช่วงปิดภาคเรียน และวันหยุด <u>แผนงานบริหารงานทั่วไป</u> <u>งานบริหารงานทั่วไป-การบริหารทั่วไป</u> | เพื่อสร้างรายได้ให้แก่ นักเรียนนักศึกษาและลด รายจ่ายผู้ประกอบการ และให้ นักเรียนนักศึกษาใช้เวลา ว่างให้เป็นประโยชน์ | นักเรียน นักศึกษาในพื้นที่ ตำบลยม | | | | 10,000 (งบ อบต.) | | ผู้เข้าร่วมโครงการ เกิดความพึงพอใจ | สามารถสร้างรายได้ แก่นักเรียนนักศึกษา ลดรายจ่ายผู้ประกอบการ และรู้จักใช้เวลาว่าง ให้เกิดประโยชน์ มากขึ้น | สนง.ปลัด |
| 150 | โครงการจัดสวัสดิการสงเคราะห์ เด็ก และ ผู้ด้อยโอกาส หมู่ 1 -10 <u>งานสังคมสงเคราะห์</u> <u>งานสวัสดิการสังคมและสังคมสงเคราะห์</u> <u>-การสังคมสงเคราะห์</u> | เพื่อสงเคราะห์เด็กและ ผู้ด้อยโอกาสในตำบลยม ให้มีคุณภาพชีวิตที่ดีขึ้น | สงเคราะห์เด็กและผู้ด้อย โอกาส ในพื้นที่ตำบลยม | | | 100,000 (งบ อบต.) | 100,000 (งบ อบต.) | 100,000 (งบ อบต.) | จำนวนเด็กและ ผู้ด้อยโอกาสที่ได้ รับสิทธิ์ | สงเคราะห์เด็กและ ผู้ด้อยโอกาสได้ ร้อยละ 90 | สนง.ปลัด |
| 151 | โครงการจัดสวัสดิการสงเคราะห์ ผู้สูงอายุตำบลยม <u>แผนงานงบกลาง</u> <u>งานงบกลาง-สูงอายุ</u> | เพื่อสงเคราะห์ผู้สูงอายุใน พื้นที่ตำบลยมให้มีคุณภาพ ชีวิตที่ดีขึ้น | สงเคราะห์ผู้สูงอายุในพื้นที่ ตำบลยม | | | 8,198,400 (งบ อบต.) | 8,198,400 (งบ อบต.) | 8,198,400 (งบ อบต.) | จำนวนผู้สูงอายุ ที่ได้รับสิทธิ์ | สงเคราะห์ผู้สูงอายุได้ ร้อยละ 90 | สนง.ปลัด |

| | | | | | | | | | | | |
|-----|--|---|---|--|--|------------------------|------------------------|------------------------|---|--|----------|
| 152 | โครงการจัดสวัสดิการสงเคราะห์ ผู้พิการด้อย <u>แผนงานงบกลาง</u> <u>งานงบกลาง-พิการ</u> | เพื่อสงเคราะห์ผู้พิการให้มี คุณภาพชีวิตที่ดีขึ้น | สงเคราะห์ผู้พิการในพื้นที่ ด้อย | | | 2,736,000 (งบ อบต.) | 2,736,000 (งบ อบต.) | 2,736,000 (งบ อบต.) | จำนวนผู้พิการ ที่ได้รับสิทธิ์ | สงเคราะห์ผู้พิการได้ ร้อยละ 90 | สนง.ปลัด |
| 153 | โครงการจัดสวัสดิการสงเคราะห์ ผู้ด้อยโอกาสทางสังคม (ผู้ป่วยเอดส์) <u>แผนงานงบกลาง</u> <u>งานงบกลาง-เอดส์</u> | เพื่อสงเคราะห์ผู้ด้อยโอกาส ทางสังคม (ผู้ป่วยเอดส์) | สงเคราะห์ผู้ด้อยโอกาสทาง สังคม (ผู้ป่วยเอดส์)ในพื้นที่ ด้อย | | | 60,000 (งบ อบต.) | 60,000 (งบ อบต.) | 60,000 (งบ อบต.) | จำนวนผู้ด้อย- โอกาสทางสังคม (ผู้ป่วยเอดส์) ที่ได้รับสิทธิ์ | สงเคราะห์ผู้ด้อย โอกาสทางสังคม (ผู้ป่วยเอดส์) ได้ ร้อยละ 90 | สนง.ปลัด |

รายละเอียดโครงการพัฒนา
แผนพัฒนาท้องถิ่น (พ.ศ.2561-2565)
องค์การบริหารส่วนตำบลยม อำเภอกำแพงแสน จังหวัดนครปฐม

- ก. ยุทธศาสตร์จังหวัด : ยุทธศาสตร์ที่ 5 การสร้างความเข้มแข็งของชุมชนและสังคม
- ข. ยุทธศาสตร์การพัฒนาขององค์การบริหารส่วนท้องถิ่นในเขตจังหวัด : ยุทธศาสตร์ที่ 3 ด้านการพัฒนาสังคมและความมั่นคงของมนุษย์
- 3.ยุทธศาสตร์ด้านการพัฒนาสังคมและความมั่นคงของมนุษย์

3.9 แผนงานการพัฒนาความมั่นคงในการดำรงชีวิตของประชาชน

| ที่ | โครงการ | วัตถุประสงค์ | เป้าหมาย (ผลผลิตของโครงการ) | งบประมาณและที่ผ่านมา | | | | | ตัวชี้วัด (KPI) | ผลลัพธ์ที่ คาดว่าจะได้รับ | หน่วยงาน รับผิดชอบหลัก |
|-----|---|---|--|----------------------|------|----------------------|----------------------|----------------------|--|--|---------------------------|
| | | | | 2561 | 2562 | 2563 | 2564 | 2565 | | | |
| 154 | โครงการป้องกันอุบัติเหตุการจราจรบนท้องถนนและรถจักรยานยนต์อุบัติเหตุทางท้องถนนช่วงเทศกาลปีใหม่และสงกรานต์ <u>แผนงานงานรักษาความสงบภายใน</u> <u>การรักษาความสงบภายใน</u> <u>-การวางแผนป้องกันภัย</u> | - เพื่อป้องกันอุบัติเหตุบนท้องถนนในช่วงเทศกาล - เพื่อลดอุบัติเหตุช่วงเทศกาลปีใหม่และสงกรานต์ | อบรมให้ความรู้ในการใช้รถ บนท้องถนน จำนวน 50 คน และลดอุบัติเหตุในช่วงเทศกาลปีใหม่และสงกรานต์ให้น้อยกว่าปีที่ผ่านมา | | | 60,000 (งบ อบต.) | 60,000 (งบ อบต.) | 60,000 (งบ อบต.) | จำนวนครั้งของการเกิดอุบัติเหตุที่ลดลง | - เพื่อให้อุบัติเหตุบนท้องถนนลดลง - ประชาชนมีความปลอดภัยเพิ่มขึ้น | สนง.ปลัด |
| 155 | โครงการกองทุนสวัสดิการชุมชนตำบลยมต่อการพัฒนาความมั่นคงของมนุษย์ <u>แผนงานสร้างความเข้มแข็งของชุมชน</u> <u>งานส่งเสริมและสนับสนุนความ</u> | เพื่อสนับสนุนและอุดหนุนกองทุนสวัสดิการชุมชนตำบลยม | กองทุนตำบลยม โดยมีสมาชิก ทั้งสิ้น 1,000 คน | | | 100,000 (งบ อบต.) | 100,000 (งบ อบต.) | 100,000 (งบ อบต.) | ประชาชนตำบลยม ได้รับสวัสดิการเพิ่มขึ้น | กองทุนสวัสดิการชุมชนตำบลยม มีเงินหมุนเวียนในกลุ่ม | สนง.ปลัด |

รายละเอียดโครงการพัฒนา
แผนพัฒนาท้องถิ่น (พ.ศ.2561-2565)
องค์การบริหารส่วนตำบลยม อำเภอนำางัวงผา จังหวัคน่าน

- ก. ยุทธศาสตร์จังหวัด : ยุทธศาสตร์ที่ 5 การสร้างความเข้มแข็งของชุมชนและสังคม
ข. ยุทธศาสตร์การพัฒนาขององค์กรปกครองส่วนท้องถิ่นในเขตจังหวัด : ยุทธศาสตร์ที่ 3 ด้านการพัฒนาสังคมและความมั่นคงของมนุษย์
3.ยุทธศาสตร์ด้านการพัฒนาสังคมและความมั่นคงของมนุษย์

3.9 แผนงานการพัฒนาความมั่นคงในการดำรงชีวิตของประชาชน

| ที่ | โครงการ | วัตถุประสงค์ | เป้าหมาย (ผลผลิตของโครงการ) | งบประมาณและที่ผ่านมา | | | | | ตัวชี้วัด (KPI) | ผลลัพธ์ที่ คาดว่าจะได้รับ | หน่วยงาน รับผิดชอบหลัก |
|-----|---|--|--|----------------------|----------------------|------|------|------|----------------------------|---|---------------------------|
| | | | | 2561 | 2562 | 2563 | 2564 | 2565 | | | |
| 156 | โครงการติดตั้งกล้อง CCTV <u>แผนงานงานรักษาความสงบภายใน</u> <u>การรักษาความสงบภายใน</u> <u>-การวางแผนป้องกันภัย</u> | - เพื่อบันทึกภาพเมื่อเกิดเหตุ เหตุทั้งก่อนเกิดเหตุ ขณะเกิดเหตุและหลังเกิดเหตุ - เพื่อใช้เป็นหลักฐานและนำไปสู่การจับกุมคนร้าย | กล้อง CCTV พร้อมติดตั้ง | | 100,000 (งบ อบต.) | | | | ประชาชนเกิด ความพึงพอใจ | - สามารถป้องปราบและป้องกันอาชญากรรมที่เกิดขึ้นได้ - สามารถใช้เป็นพยานหลักฐานที่จะนำไปสู่การจับกุมคนร้ายต่อไป | สนง.ปลัด/ สภ.ท่าวังผา |
| 157 | โครงการอบรมลูกเสือชาวบ้านหมู่ที่ 1-10 <u>แผนงานสร้างความเข้มแข็งของชุมชน</u> <u>งานส่งเสริมและสนับสนุนความ</u> | เพื่อให้ประชาชนมีความ สามัคคีภายในชุมชน | อบรมลูกเสือชาวบ้าน จำนวน 10หมู่บ้าน หมู่บ้านละ 10 คน | 20,000 (งบ อบต.) | | | | | ประชาชนมีความ สามัคคี | ประชาชนมีความ สามัคคีในชุมชน ร้อยละ 90 | สนง.ปลัด |

รายละเอียดโครงการพัฒนา
แผนพัฒนาท้องถิ่น (พ.ศ.2561-2565)
องค์การบริหารส่วนตำบลยม อำเภอนำางัวงผา จังหวัดน่าน

ก. ยุทธศาสตร์จังหวัด : ยุทธศาสตร์ที่ 5 การสร้างความเข้มแข็งของชุมชนและสังคม

ข. ยุทธศาสตร์การพัฒนาขององค์กรปกครองส่วนท้องถิ่นในเขตจังหวัด : ยุทธศาสตร์ที่ 3 ด้านการพัฒนาสังคมและความมั่นคงของมนุษย์

3.ยุทธศาสตร์ด้านการพัฒนาสังคมและความมั่นคงของมนุษย์

3.9 แผนงานการพัฒนาความมั่นคงในการดำรงชีวิตของประชาชน

| ที่ | โครงการ | วัตถุประสงค์ | เป้าหมาย (ผลผลิตของโครงการ) | งบประมาณและที่ผ่านมา | | | | | ตัวชี้วัด (KPI) | ผลลัพธ์ที่ คาดว่าจะได้รับ | หน่วยงาน รับผิดชอบหลัก |
|-----|--|--|--|----------------------|------|-------------------------|------|-------------------------|---|---|---------------------------|
| | | | | 2561 | 2562 | 2563 | 2564 | 2565 | | | |
| 158 | โครงการดำเนินการป้องกัน เด็กจมน้ำเชิงบูรณาการ ต.ยม <u>แผนงานสร้างความเข้มแข็งของ ชุมชน งานส่งเสริมและสนับสนุนความ -กิจกรรมให้ความรู้ทางด้านวิชาการ</u> | ๑. เพื่อให้ผู้เข้ารับการฝึก อบรม มีความรู้และความ เข้าใจเกี่ยวกับมาตรการ ความปลอดภัยทางน้ำ ๒. เพื่อให้ผู้เข้ารับการฝึก อบรม มีทักษะการว่ายน้ำ เพื่อเอาชีวิตรอด ๓. เพื่อให้ผู้เข้ารับการฝึก อบรม มีทักษะการช่วย เหลือคนจมน้ำด้วยวิธี ตะโกน โยน ยื่น | เด็ก เยาวชน ประชาชน ตำบลยม โรงเรียนในเขต พื้นที่ตำบลยม | | | 20,000 (งบ อบต.) | | 20,000 (งบ อบต.) | เด็กและเยาวชนมี ทักษะเกี่ยวกับ การว่ายน้ำ เพื่อ เอาชีวิตรอดจาก การจมน้ำ | ๑.เด็กและเยาวชน ประชาชน ได้มีความ รู้และ ทักษะเกี่ยวกับ การว่ายน้ำ เพื่อเอา ชีวิตรอดและการช่วย เหลือคนจมน้ำโดย วิธีตะโกน โยน ยื่น ๒.มีการขยายเครือ ข่าย การป้องกันการ จมน้ำ ในเด็กอายุ ต่ำกว่า 15 ปี โดยนำความรู้ไปถ่าย ทอดกับครอบครัว โรงเรียน และชุมชน | สนง.ปลัด |

รายละเอียดโครงการพัฒนา
แผนพัฒนาท้องถิ่น (พ.ศ.2561-2565)
องค์การบริหารส่วนตำบลยม อำเภอนาทม จังหวัดน่าน

ก. ยุทธศาสตร์จังหวัด : ยุทธศาสตร์ที่ 5 การสร้างความเข้มแข็งของชุมชนและสังคม

ข. ยุทธศาสตร์การพัฒนาขององค์กรปกครองส่วนท้องถิ่นในเขตจังหวัด : ยุทธศาสตร์ที่ 3 ด้านการพัฒนาสังคมและความมั่นคงของมนุษย์

3.ยุทธศาสตร์ด้านการพัฒนาสังคมและความมั่นคงของมนุษย์

3.10 แผนงานการพัฒนาสนับสนุนและส่งเสริมสถาบันครอบครัวให้มีความเข้มแข็ง

| ที่ | โครงการ | วัตถุประสงค์ | เป้าหมาย (ผลผลิตของโครงการ) | งบประมาณและที่ผ่านมา | | | | | ตัวชี้วัด (KPI) | ผลลัพธ์ที่ คาดว่าจะได้รับ | หน่วยงาน รับผิดชอบหลัก |
|--|--|--|---|----------------------|---------------------|---------------------|------------|------------|---------------------------------------|--|---------------------------|
| | | | | 2561 | 2562 | 2563 | 2564 | 2565 | | | |
| 159 | โครงการป้องกันและแก้ไขปัญหาการตั้งครรภ์ก่อนวัยอันควร <u>แผนงานสร้างความเข้มแข็งของชุมชน</u> <u>งานส่งเสริมและสนับสนุนความเข้มแข็งของชุมชน</u> | เพื่อสร้างภูมิคุ้มกันให้เด็กและเยาวชน สร้างครอบครัวให้อบอุ่น | เด็กและเยาวชนในเขตพื้นที่อบต.ยม จำนวน 1,493 ครอบครัว | | 10,000 (งบ อบต.) | | | | ผู้เข้าร่วมโครงการ เกิดความพึงพอใจ | เด็กและเยาวชนมีความรู้ ความเข้าใจ และผลที่เกิด จากการมีเพศสัมพันธ์ก่อนวัยอันควรมากขึ้น | สนง.ปลัด |
| 160 | โครงการครอบครัวอบอุ่นระดับตำบล <u>แผนงานสร้างความเข้มแข็งของชุมชน</u> <u>งานส่งเสริมและสนับสนุนความเข้มแข็งของชุมชน</u> -กิจกรรมให้ประชาชนมีส่วนร่วมฯ | เพื่อส่งเสริม และให้ความรู้เกี่ยวกับการสร้างครอบครัว ที่อบอุ่น | เด็กและเยาวชนในเขตพื้นที่อบต.ยม จำนวน 1,493 ครอบครัว | | | 50,000 (งบ อบต.) | | | ผู้เข้าร่วมโครงการ เกิดความพึงพอใจ | ป้องกันและแก้ไข ปัญหา ครอบครัว ประชาชนลดลง 80 | สนง.ปลัด |
| รวมโครงการยุทธศาสตร์ที่ 3 : จำนวน 71 โครงการ | | | | 360,000 | 146,800 | 15,634,400 | 14,549,400 | 14,499,400 | | | |

รายละเอียดโครงการพัฒนา
แผนพัฒนาท้องถิ่น (พ.ศ.2561-2565)
องค์การบริหารส่วนตำบลยม อำเภอนาทม จังหวัดน่าน

- ก. ยุทธศาสตร์จังหวัด : ยุทธศาสตร์ที่ 5 การเสริมสร้างความเข้มแข็งของชุมชนและสังคม
- ข. ยุทธศาสตร์การพัฒนาขององค์กรปกครองส่วนท้องถิ่นในเขตจังหวัด : ยุทธศาสตร์ที่ 4 ด้านศิลปะ วัฒนธรรม จารีตประเพณีและสืบสานภูมิปัญญาท้องถิ่น
4. ยุทธศาสตร์ด้านศิลปะ วัฒนธรรม จารีต ประเพณีและภูมิปัญญาท้องถิ่น

4.1 แผนงานการพัฒนา อนุรักษ์ พื้นฟู สนับสนุนส่งเสริม และบูรณาการด้านศิลปะ วัฒนธรรม จารีตประเพณี และภูมิปัญญาท้องถิ่น

| ที่ | โครงการ | วัตถุประสงค์ | เป้าหมาย (ผลผลิตของโครงการ) | งบประมาณและที่ผ่านมา | | | | | ตัวชี้วัด (KPI) | ผลลัพธ์ที่ คาดว่าจะได้รับ | หน่วยงาน รับผิดชอบหลัก |
|-----|--|---|---|----------------------|------|---------------------|---------------------|---------------------|--|---|---------------------------|
| | | | | 2561 | 2562 | 2563 | 2564 | 2565 | | | |
| 158 | โครงการส่งเสริมและพัฒนา ศักยภาพองค์กรชุมชน ด้านภูมิ- ปัญญา ศิลปะ วัฒนธรรมท้องถิ่น <u>แผนงานการศาสนาวัฒนธรรมและ นันทนาการ งานศาสนาวัฒนธรรมท้องถิ่น -ส่งเสริมการศาสนา</u> | เพื่อพัฒนาศักยภาพ องค์กรชุมชนให้มีความ เข้าใจบทบาทหน้าที่ ขององค์กรชุมชน | จัดอบรมศึกษาดูงาน สภาองค์กรชุมชนตำบลยม | | | 50,000 (งบ อบต.) | | | ผู้เข้าร่วมโครงการ เกิดความพึงพอใจ | สภาองค์กรชุมชนมีความ เข้าใจในบทบาทหน้าที่และ สามารถถอดองค์ความรู้ ชุมชนได้ | กองการศึกษาฯ |
| 159 | โครงการส่งเสริมอนุรักษ์ฟื้นฟูและ สืบสานวัฒนธรรมประเพณีภูมิ ปัญญาท้องถิ่นตำบลยม <u>แผนงานการศาสนาวัฒนธรรมและ นันทนาการ งานศาสนาวัฒนธรรมท้องถิ่น -ส่งเสริมการศาสนา</u> | เพื่อศึกษาและสืบสาน วัฒนธรรมประเพณี ภูมิปัญญาท้องถิ่น | ผู้เข้าร่วมโครงการ จำนวน 300 คน | | | 20,000 (งบ อบต.) | 20,000 (งบ อบต.) | 20,000 (งบ อบต.) | การรู้จักอนุรักษ์ และหวงแหน ประเพณีวัฒน- ธรรมท้องถิ่น | ประชาชนเข้าร่วมสืบสาน วัฒนธรรมประเพณีเพิ่มขึ้น ร้อยละ 90 | กองการศึกษาฯ |

รายละเอียดโครงการพัฒนา
แผนพัฒนาท้องถิ่น (พ.ศ.2561-2565)
องค์การบริหารส่วนตำบลยม อำเภอน้ำขุ่น จังหวัดน่าน

- ก. ยุทธศาสตร์จังหวัด : ยุทธศาสตร์ที่ 5 การเสริมสร้างความเข้มแข็งของชุมชนและสังคม
- ข. ยุทธศาสตร์การพัฒนาขององค์กรปกครองส่วนท้องถิ่นในเขตจังหวัด : ยุทธศาสตร์ที่ 4 ด้านศิลปะ วัฒนธรรม จารีตประเพณีและสืบสานภูมิปัญญาท้องถิ่น
4. ยุทธศาสตร์ด้านศิลปะ วัฒนธรรม จารีต ประเพณีและภูมิปัญญาท้องถิ่น
- 4.1 แผนงานการพัฒนา อนุรักษ์ พื้นฟู สนับสนุนส่งเสริม และบูรณาการด้านศิลปะ วัฒนธรรม จารีตประเพณี และภูมิปัญญาท้องถิ่น

| ที่ | โครงการ | วัตถุประสงค์ | เป้าหมาย (ผลผลิตของโครงการ) | งบประมาณและที่ผ่านมา | | | | | ตัวชี้วัด (KPI) | ผลลัพธ์ที่ คาดว่าจะได้รับ | หน่วยงาน รับผิดชอบหลัก |
|-----|---|---|--|----------------------|------|----------------------|----------------------|----------------------|--|---|----------------------------|
| | | | | 2561 | 2562 | 2563 | 2564 | 2565 | | | |
| 160 | โครงการบริหารงานสภาวัฒนธรรม ตำบล/หมู่บ้าน <u>แผนงานการศาสนาวัฒนธรรมและ นันทนาการ</u> <u>งานศาสนาวัฒนธรรมท้องถิ่น</u> <u>-ส่งเสริมการศาสนา</u> | เพื่อส่งเสริมงานของสภา วัฒนธรรมประจำตำบล | การบริหารกิจการของ สภาวัฒนธรรมเป็นไป ด้วยความ เรียบร้อย และมีที่มาที่ไปอย่าง โปร่งใส | | | 100,000 (งบ อบต.) | 100,000 (งบ อบต.) | 100,000 (งบ อบต.) | การรู้จักอนุรักษ์ และหวงแหน ประเพณีวัฒน- ธรรมท้องถิ่น | เพื่อส่งเสริมงาน สภาวัฒนธรรมได้ ร้อยละ 90 | กองการศึกษา สภาวัฒนธรรม |
| 161 | โครงการจัดงานสงกรานต์และ รดน้ำดำหัวผู้สูงอายุ <u>แผนงานการศาสนาวัฒนธรรมและ นันทนาการงานศาสนาวัฒนธรรม</u> <u>ท้องถิ่น-งานปลูกฝังจิตสำนึก</u> | เพื่อเป็นการสืบสาน ประเพณีวัฒนธรรม | ประชาชนในตำบลยมได้มี โอกาสเข้าร่วมกิจกรรม 800 คน | | | 50,000 (งบ อบต.) | 50,000 (งบ อบต.) | 50,000 (งบ อบต.) | ผู้สูงอายุตำบลยม | ประชาชนที่สนใจที่จะ เข้าร่วมกิจกรรมได้มี โอกาสเข้าร่วม กิจกรรมคารวะดำหัว ผู้สูงอายุ | กองการศึกษา |

รายละเอียดโครงการพัฒนา
แผนพัฒนาท้องถิ่น (พ.ศ.2561-2565)
องค์การบริหารส่วนตำบลยม อำเภอนาทม จังหวัดน่าน

- ก. ยุทธศาสตร์จังหวัด : ยุทธศาสตร์ที่ 5 การเสริมสร้างความเข้มแข็งของชุมชนและสังคม
- ข. ยุทธศาสตร์การพัฒนาขององค์กรปกครองส่วนท้องถิ่นในเขตจังหวัด : ยุทธศาสตร์ที่ 4 ด้านศิลปะ วัฒนธรรม จารีตประเพณีและสืบสานภูมิปัญญาท้องถิ่น
4. ยุทธศาสตร์ด้านศิลปะ วัฒนธรรม จารีต ประเพณีและภูมิปัญญาท้องถิ่น

4.1 แผนงานการพัฒนา อนุรักษ์ พื้นฟู สนับสนุนส่งเสริม และบูรณาการด้านศิลปะ วัฒนธรรม จารีตประเพณี และภูมิปัญญาท้องถิ่น

| ที่ | โครงการ | วัตถุประสงค์ | เป้าหมาย (ผลผลิตของโครงการ) | งบประมาณและที่ผ่านมา | | | | | ตัวชี้วัด (KPI) | ผลลัพธ์ที่ คาดว่าจะได้รับ | หน่วยงาน รับผิดชอบหลัก |
|-----|--|--|--|----------------------|------|--------------------|--------------------|--------------------|---------------------------------------|--|---------------------------|
| | | | | 2561 | 2562 | 2563 | 2564 | 2565 | | | |
| 162 | โครงการวันไหว้ครู <u>แผนงานการศึกษา</u> <u>งานระดับก่อนวัยเรียนและประถมศึกษา</u> <u>-กิจกรรมเด็กและเยาวชน</u> | เพื่อให้เด็กนักเรียนได้ รำลึกถึงบูรพาจารย์ ผู้ประสิทธิ์ประสาทวิชา การให้ | เด็กนักเรียน ศพด.ในพื้นที่ ตำบลยม จำนวน 2 ศูนย์ | | | 5,000 (งบ อบต.) | 5,000 (งบ อบต.) | 5,000 (งบ อบต.) | ผู้เข้าร่วมโครงการ เกิดความพึงพอใจ | เด็กนักเรียนได้รำลึกถึง บูรพาจารย์ผู้ประสิทธิ์ ประสาทวิชาการให้ | กองการศึกษาฯ |
| 163 | โครงการวันแม่แห่งชาติ <u>แผนงานการศึกษา</u> <u>งานระดับก่อนวัยเรียนและประถมศึกษา</u> <u>-กิจกรรมเด็กและเยาวชน</u> | 1.เพื่อให้นักเรียนได้แสดง ความเคารพต่อมารดาผู้ มีพระคุณ 2.เพื่อให้นักเรียนได้แสดง ออกในทางที่ถูกที่ควร 3. เพื่อให้นักเรียนได้ทำ กิจกรรมร่วมกันระหว่าง แม่กับลูก 4.เพื่อให้เกิดความผูกพัน ระหว่างแม่กับลูก | เด็กนักเรียน ศพด.ในพื้นที่ ต.ยม จำนวน 2 ศูนย์ | | | 5,000 (งบ อบต.) | 5,000 (งบ อบต.) | 5,000 (งบ อบต.) | ผู้เข้าร่วมโครงการ เกิดความพึงพอใจ | เด็กนักเรียนแสดง ความเคารพต่อ มารดาและได้แสดง กิจกรรมร่วมกัน ระหว่าง แม่-ลูก | กองการศึกษาฯ |

รายละเอียดโครงการพัฒนา
แผนพัฒนาท้องถิ่น (พ.ศ.2561-2565)
องค์การบริหารส่วนตำบลยม อำเภอนาทม จังหวัดน่าน

- ก. ยุทธศาสตร์จังหวัด : ยุทธศาสตร์ที่ 5 การเสริมสร้างความเข้มแข็งของชุมชนและสังคม
- ข. ยุทธศาสตร์การพัฒนาขององค์กรปกครองส่วนท้องถิ่นในเขตจังหวัด : ยุทธศาสตร์ที่ 4 ด้านศิลปะ วัฒนธรรม จารีตประเพณีและสืบสานภูมิปัญญาท้องถิ่น
4. ยุทธศาสตร์ด้านศิลปะ วัฒนธรรม จารีต ประเพณีและภูมิปัญญาท้องถิ่น

4.1 แผนงานการพัฒนา อนุรักษ์ พื้นฟู สนับสนุนส่งเสริม และบูรณาการด้านศิลปะ วัฒนธรรม จารีตประเพณี และภูมิปัญญาท้องถิ่น

| ที่ | โครงการ | วัตถุประสงค์ | เป้าหมาย (ผลผลิตของโครงการ) | งบประมาณและที่ผ่านมา | | | | | ตัวชี้วัด (KPI) | ผลลัพธ์ที่ คาดว่าจะได้รับ | หน่วยงาน รับผิดชอบหลัก |
|-----|---|--|---|----------------------|------|---------------------|---------------------|---------------------|---|--|---------------------------|
| | | | | 2561 | 2562 | 2563 | 2564 | 2565 | | | |
| 164 | โครงการวันเด็กแห่งชาติ <u>แผนงานการศึกษา</u> งานระดับก่อนวัยเรียนและประถมศึกษา <u>-กิจกรรมเด็กและเยาวชน</u> | 1.เพื่อให้เด็กมีโอกาส แสดงความสามารถใน ด้านต่างๆ เพื่อให้เกิด ความภูมิใจเชื่อมั่น ใน ตนเองและได้รับความรู้ 2.เพื่อให้เด็ก และผู้ปกครอง ได้ทำกิจกรรมร่วมกัน | เด็กนักเรียน ศพด.ในพื้นที่ ตำบลยมจำนวน 2 ศูนย์ | | | 50,000 (งบ อบต.) | 50,000 (งบ อบต.) | 50,000 (งบ อบต.) | ผู้เข้าร่วมโครงการ เกิดความพึงพอใจ | เด็กได้แสดงสามารถ ด้าน ต่างๆและได้ร่วม กิจกรรมกับผู้ปกครอง | กองการศึกษาฯ |
| 165 | โครงการวันลอยกระทง <u>แผนงานการศาสนาและวัฒนธรรม</u> <u>และนันทนาการ</u> งานศาสนาวัฒนธรรมท้องถิ่น <u>-อนุรักษ์วัฒนธรรม วิถีชีวิต</u> | 1. เพื่อส่งเสริม และฟื้นฟู การ ลอยกระทงให้สืบไป 2.เพื่อเป็นการสืบทอด ประเพณี อันดีงามของ ไทยที่มีมาแต่โบราณ | ประชาชนในตำบลยมร่วม งานวันลอยกระทง | | | 50,000 (งบ อบต.) | | | ประชาชนร่วม สืบสานประเพณี อันดีงามเพิ่มขึ้น | ประชาชนในตำบลร่วม สืบทอดประเพณีลอย กระทงให้คงอยู่สืบไป | กองการศึกษาฯ |

รายละเอียดโครงการพัฒนา
แผนพัฒนาท้องถิ่น (พ.ศ.2561-2565)
องค์การบริหารส่วนตำบลยม อำเภอนาทม จังหวัดน่าน

- ก. ยุทธศาสตร์จังหวัด : ยุทธศาสตร์ที่ 5 การเสริมสร้างความเข้มแข็งของชุมชนและสังคม
- ข. ยุทธศาสตร์การพัฒนาขององค์กรปกครองส่วนท้องถิ่นในเขตจังหวัด : ยุทธศาสตร์ที่ 4 ด้านศิลปะ วัฒนธรรม จารีตประเพณีและสืบสานภูมิปัญญาท้องถิ่น
4. ยุทธศาสตร์ด้านศิลปะ วัฒนธรรม จารีต ประเพณีและภูมิปัญญาท้องถิ่น

4.1 แผนงานการพัฒนา อนุรักษ์ พื้นฟู สนับสนุนส่งเสริม และบูรณาการด้านศิลปะ วัฒนธรรม จารีตประเพณี และภูมิปัญญาท้องถิ่น

| ที่ | โครงการ | วัตถุประสงค์ | เป้าหมาย (ผลผลิตของโครงการ) | งบประมาณและที่ผ่านมา | | | | | ตัวชี้วัด (KPI) | ผลลัพธ์ที่ คาดว่าจะได้รับ | หน่วยงาน รับผิดชอบหลัก |
|-----|--|---|---|----------------------|---------------------|---------------------|---------------------|---------------------|---|--|------------------------------------|
| | | | | 2561 | 2562 | 2563 | 2564 | 2565 | | | |
| 166 | โครงการเข้าร่วมกิจกรรมสาธารณะ และรัฐพิธีต่าง ๆ <u>แผนงานการศาสนาและวัฒนธรรม</u> <u>และนันทนาการ</u> <u>งานศาสนาวัฒนธรรมท้องถิ่น</u> <u>-งานปลูกฝังจิตสำนึก</u> | เพื่อให้ประชาชนในพื้นที่ ตำบลยม ได้เข้าร่วม กิจกรรมสาธารณะและ รัฐพิธีต่าง ๆ ทั้งในตำบล และร่วมกับหน่วยงาน อื่น ๆ | ประชาชนในตำบลยม เข้าร่วมกิจกรรมสาธารณะ และรัฐพิธีในตำบลและ ร่วมกับหน่วยงานอื่น | | | 20,000 (งบ อบต.) | 20,000 (งบ อบต.) | 20,000 (งบ อบต.) | ประชาชนได้แสดง ถึงความจงรัก ภักดี ต่อ พระมหากษัตริย์ | ประชาชนเข้าร่วม กิจกรรมสาธารณะ และรัฐพิธี | กองการศึกษาฯ |
| 167 | โครงการจัดกิจกรรมอนุรักษ์ ประเพณีวัฒนธรรม จังหวัดน่าน <u>แผนงานการศาสนาวัฒนธรรมและ</u> <u>นันทนาการ</u> <u>งานศาสนาวัฒนธรรมท้องถิ่น</u> <u>-ประเพณีท้องถิ่น</u> | - เพื่อเป็นการส่งเสริม การท่องเที่ยวในพื้นที่ และส่งเสริมการสร้าง รายได้แก่ชุมชน - เพื่อเป็นการส่งเสริมให้ ประชาชนในท้องถิ่นได้มี กิจกรรมร่วมกันนำไป สู่ความสามัคคีใน หมู่คณะ | - กลุ่มผู้ผลิตสินค้า OTOP ทุกตำบล - สภาวัฒนธรรมอำเภอนาทม ท่าวังผา - กลุ่มผู้ประกอบการ การท่องเที่ยวอำเภอนาทม ท่าวังผา | | 10,000 (งบ อบต.) | | | | ผู้เข้าร่วมโครงการ เกิดความพึงพอใจ | - ประชาชนได้ตระหนัก และแสดงออกถึงการที่ ได้อนุรักษ์รักษาวัฒนธรรม ท้องถิ่นให้คงอยู่ต่อไป - ศิลปะ วัฒนธรรม ประเพณีพื้นบ้านและ สินค้า OTOP เป็นที่รู้จัก กว้างขวางยิ่งขึ้น | อบต.ยม ปค.อำเภอนาทม ท่าวังผา |

รายละเอียดโครงการพัฒนา
แผนพัฒนาท้องถิ่น (พ.ศ.2561-2565)
องค์การบริหารส่วนตำบลยม อำเภอดำรงวิทยะ จังหวัดน่าน

- ก. ยุทธศาสตร์จังหวัด : ยุทธศาสตร์ที่ 5 การเสริมสร้างความเข้มแข็งของชุมชนและสังคม
- ข. ยุทธศาสตร์การพัฒนาขององค์กรปกครองส่วนท้องถิ่นในเขตจังหวัด : ยุทธศาสตร์ที่ 4 ด้านศิลปะ วัฒนธรรม จารีตประเพณีและสืบสานภูมิปัญญาท้องถิ่น
4. ยุทธศาสตร์ด้านศิลปะ วัฒนธรรม จารีต ประเพณีและภูมิปัญญาท้องถิ่น

4.1 แผนงานการพัฒนา อนุรักษ์ พื้นฟู สนับสนุนส่งเสริม และบูรณาการด้านศิลปะ วัฒนธรรม จารีตประเพณี และภูมิปัญญาท้องถิ่น

| ที่ | โครงการ | วัตถุประสงค์ | เป้าหมาย (ผลผลิตของโครงการ) | งบประมาณและที่ผ่านมา | | | | | ตัวชี้วัด (KPI) | ผลลัพธ์ที่ คาดว่าจะได้รับ | หน่วยงาน รับผิดชอบหลัก |
|-----|--|---|---|----------------------|------|--------------------|--------------------|--------------------|---------------------------------------|---|---------------------------|
| | | | | 2561 | 2562 | 2563 | 2564 | 2565 | | | |
| 168 | โครงการจัดพิธีวันคล้ายวันสวรรคต พระบาทสมเด็จพระชนกาธิเบศร มหาภูมิพลอดุลยเดชมหาราช บรมนาถบพิตร 13 ตุลาคม <u>แผนงานการศาสนาวัฒนธรรม</u> <u>และนันทนาการ</u> <u>งานศาสนา วัฒนธรรมท้องถิ่น-งานปลูก</u> <u>ฝังจิตสำนึก</u> | 1.เพื่อเป็นการเทิดทูน พิทักษ์รักษาไว้ซึ่งสถาบัน พระมหากษัตริย์ 2.เพื่อเป็นการสำนึกใน พระมหากรุณาธิคุณ แสดง ความจงรักภักดีต่อสถาบัน พระมหากษัตริย์ | หน่วยงานราชการ เอกชน และราษฎรชาวอำเภอ ท่าวังผา ร่วมพิธี | | | 1,400 (งบ อบต.) | 1,400 (งบ อบต.) | 1,400 (งบ อบต.) | ผู้เข้าร่วมโครงการ เกิดความพึงพอใจ | 1.ประชาชนชาวไทยได้รับ การสร้างจิตสำนึกที่ดี เทิดทูน พิทักษ์รักษาไว้ซึ่ง สถาบันพระมหากษัตริย์ 2. ประชาชนได้น้อมรำลึก ถึงพระมหากรุณาธิคุณฯ และแสดงออกถึงความจงรัก ภักดีต่อสถาบัน พระมหากษัตริย์ | อำเภอดำรงวิทยะ |
| 169 | โครงการจัดพิธีวันคล้ายวันสวรรคต พระบาทสมเด็จพระจุลจอมเกล้า เจ้าอยู่หัว รัชการที่ 5 (วันปิยะมหาราช) <u>แผนงานการศาสนาวัฒนธรรม</u> <u>และนันทนาการ</u> <u>งานศาสนา วัฒนธรรมท้องถิ่น-งานปลูก</u> <u>ฝังจิตสำนึก</u> | 1.เพื่อเป็นการเทิดทูน พิทักษ์รักษาไว้ซึ่งสถาบัน พระมหากษัตริย์ 2.เพื่อเป็นการแสดงความ จงรักภักดีต่อสถาบัน พระมหากษัตริย์ | หน่วยงานราชการ เอกชน และราษฎรชาวอำเภอ ท่าวังผา ร่วมพิธี | | | 1,600 (งบ อบต.) | 1,600 (งบ อบต.) | 1,600 (งบ อบต.) | ผู้เข้าร่วมโครงการ เกิดความพึงพอใจ | 1.ประชาชนชาวไทยได้รับ การสร้างจิตสำนึกที่ดี เทิดทูน พิทักษ์รักษาไว้ซึ่ง สถาบันพระมหากษัตริย์ 2.ประชาชนได้แสดงออก ถึงความจงรักภักดีต่อ สถาบันพระมหากษัตริย์ | อำเภอดำรงวิทยะ |

รายละเอียดโครงการพัฒนา
แผนพัฒนาท้องถิ่น (พ.ศ.2561-2565)
องค์การบริหารส่วนตำบลยม อำเภอกำแพงแสน จังหวัดนครปฐม

- ก. ยุทธศาสตร์จังหวัด : ยุทธศาสตร์ที่ 5 การเสริมสร้างความเข้มแข็งของชุมชนและสังคม
- ข. ยุทธศาสตร์การพัฒนาขององค์กรปกครองส่วนท้องถิ่นในเขตจังหวัด : ยุทธศาสตร์ที่ 4 ด้านศิลปะ วัฒนธรรม จารีตประเพณีและสืบสานภูมิปัญญาท้องถิ่น
4. ยุทธศาสตร์ด้านศิลปะ วัฒนธรรม จารีต ประเพณีและภูมิปัญญาท้องถิ่น

4.1 แผนงานการพัฒนา อนุรักษ์ พื้นฟู สืบสานส่งเสริม และบูรณาการด้านศิลปะ วัฒนธรรม จารีตประเพณี และภูมิปัญญาท้องถิ่น

| ที่ | โครงการ | วัตถุประสงค์ | เป้าหมาย (ผลผลิตของโครงการ) | งบประมาณและที่ผ่านมา | | | | | ตัวชี้วัด (KPI) | ผลลัพธ์ที่ คาดว่าจะได้รับ | หน่วยงาน รับผิดชอบหลัก |
|-----|--|---|---|----------------------|------|--------------------|--------------------|--------------------|---------------------------------------|---|---------------------------|
| | | | | 2561 | 2562 | 2563 | 2564 | 2565 | | | |
| 170 | โครงการจัดพิธีวันคล้ายวันพระราชสมภพพระบาทสมเด็จพระบรมชนกาธิเบศร มหาภูมิพลอดุลยเดชมหาราช บรมนาถบพิตร <u>แผนงานการศาสนาวัฒนธรรม</u> <u>และนันทนาการ</u> <u>งานศาสนา วัฒนธรรมท้องถิ่น-งานปลูกฝังจิตสำนึก</u> | 1.เพื่อเป็นการเทิดทูนพิทักษ์รักษาไว้ซึ่งสถาบันพระมหากษัตริย์ 2.เพื่อเป็นการแสดงความจงรักภักดีต่อสถาบันพระมหากษัตริย์ | หน่วยงานราชการ เอกชน และราษฎรชาวอำเภอกำแพงแสน ร่วมพิธี | | | 1,400 (งบ อบต.) | 1,400 (งบ อบต.) | 1,400 (งบ อบต.) | ผู้เข้าร่วมโครงการ เกิดความพึงพอใจ | 1.ประชาชนชาวไทยได้รับการสร้างจิตสำนึกที่ดีเทิดทูน พิทักษ์รักษาไว้ซึ่งสถาบันพระมหากษัตริย์ 2.ประชาชนได้แสดงออกถึงความจงรักภักดีต่อสถาบันพระมหากษัตริย์ | อำเภอกำแพงแสน |
| 171 | โครงการจัดพิธีวันพระบาทสมเด็จพระพุทธยอดฟ้าจุฬาโลกมหาราช วันระลึกมหาจักรีบรมราชวงศ์ 6 เมษายน <u>แผนงานการศาสนาวัฒนธรรม</u> <u>และนันทนาการ</u> <u>งานศาสนา วัฒนธรรมท้องถิ่น-งานปลูกฝังจิตสำนึก</u> | 1.เพื่อเป็นการเทิดทูลพิทักษ์รักษาไว้ซึ่งสถาบันพระมหากษัตริย์ 2. เพื่อให้ประชาชนทุกหมู่เหล่าได้ร่วมกิจกรรมอย่างทั่วถึง และเสริมสร้างความจงรักภักดีต่อสถาบันพระมหากษัตริย์ | หน่วยงานราชการ เอกชน และราษฎรชาวอำเภอกำแพงแสน ร่วมพิธี | | | 1,300 (งบ อบต.) | 1,300 (งบ อบต.) | 1,300 (งบ อบต.) | ผู้เข้าร่วมโครงการ เกิดความพึงพอใจ | 1.ประชาชนชาวไทยได้รับการสร้างจิตสำนึกที่ดีเทิดทูล พิทักษ์รักษาไว้ซึ่งสถาบันพระมหากษัตริย์ 2.ประชาชนได้น้อมรำลึกถึงพระมหากรุณาธิคุณและแสดงออกถึงความจงรักภักดีต่อสถาบันพระมหากษัตริย์ | อำเภอกำแพงแสน |

รายละเอียดโครงการพัฒนา
แผนพัฒนาท้องถิ่น (พ.ศ.2561-2565)
องค์การบริหารส่วนตำบลยม อำเภอกำแพงแสน จังหวัดนครปฐม

- ก. ยุทธศาสตร์จังหวัด : ยุทธศาสตร์ที่ 5 การเสริมสร้างความเข้มแข็งของชุมชนและสังคม
- ข. ยุทธศาสตร์การพัฒนาขององค์กรปกครองส่วนท้องถิ่นในเขตจังหวัด : ยุทธศาสตร์ที่ 4 ด้านศิลปะ วัฒนธรรม จารีตประเพณีและสืบสานภูมิปัญญาท้องถิ่น
4. ยุทธศาสตร์ด้านศิลปะ วัฒนธรรม จารีต ประเพณีและภูมิปัญญาท้องถิ่น

4.1 แผนงานการพัฒนา อนุรักษ์ ฟื้นฟู สนับสนุนส่งเสริม และบูรณาการด้านศิลปะ วัฒนธรรม จารีตประเพณี และภูมิปัญญาท้องถิ่น

| ที่ | โครงการ | วัตถุประสงค์ | เป้าหมาย (ผลผลิตของโครงการ) | งบประมาณและที่ผ่านมา | | | | | ตัวชี้วัด (KPI) | ผลลัพธ์ที่ คาดว่าจะได้รับ | หน่วยงาน รับผิดชอบหลัก |
|-----|---|--|--|----------------------|------|--------------------|--------------------|--------------------|-----------------------------------|--|---------------------------|
| | | | | 2561 | 2562 | 2563 | 2564 | 2565 | | | |
| 172 | โครงการกิจกรรมเนื่องในโอกาสวันเฉลิมพระชนมพรรษาสมเด็จพระนางเจ้าสุทิดา พัชรสุธาพิมลลักษณ พระบรมราชินี <u>แผนงานการศาสนาวัฒนธรรมและนันทนาการ</u> <u>งานศาสนา วัฒนธรรมท้องถิ่น-งานปลูกฝังจิตสำนึก</u> | 1. เพื่อให้พสกนิกรทุกหมู่เหล่า ได้แสดงออกถึงความจงรักภักดี ต่อสถาบันพระมหากษัตริย์ 2. เพื่อเป็นการเฉลิมพระเกียรติและสำนึกในพระมหากรุณาธิคุณ แสดงความจงรักภักดีต่อสมเด็จพระนางเจ้าสุทิดา พัชรสุธาพิมลลักษณ พระบรมราชินี เนื่องในโอกาสวันเฉลิมพระชนมพรรษาของทุกปี | หน่วยงานราชการ เอกชน และราษฎรชาวอำเภอกำแพงแสน ร่วมพิธี | | | 1,900 (งบ อบต.) | 1,900 (งบ อบต.) | 1,900 (งบ อบต.) | ผู้เข้าร่วมโครงการเกิดความพึงพอใจ | 1.ประชาชนชาวไทยได้รับการสร้างจิตสำนึกที่ดี เทิดทูล พิทักษ์รักษาไว้ซึ่งสถาบันพระมหากษัตริย์ 2.ประชาชนได้เฉลิมพระเกียรติและน้อมรำลึกถึงพระมหากรุณาธิคุณ ได้แสดงออกถึงความจงรักภักดีต่อสมเด็จพระนางเจ้าสุทิดา พัชรสุธาพิมลลักษณ พระบรมราชินี | อำเภอกำแพงแสน |

รายละเอียดโครงการพัฒนา
แผนพัฒนาท้องถิ่น (พ.ศ.2561-2565)
องค์การบริหารส่วนตำบลยม อำเภอกำแพงแสน จังหวัดนครปฐม

- ก. ยุทธศาสตร์จังหวัด : ยุทธศาสตร์ที่ 5 การเสริมสร้างความเข้มแข็งของชุมชนและสังคม
- ข. ยุทธศาสตร์การพัฒนาขององค์กรปกครองส่วนท้องถิ่นในเขตจังหวัด : ยุทธศาสตร์ที่ 4 ด้านศิลปะ วัฒนธรรม จารีตประเพณีและสืบสานภูมิปัญญาท้องถิ่น
4. ยุทธศาสตร์ด้านศิลปะ วัฒนธรรม จารีต ประเพณีและภูมิปัญญาท้องถิ่น

4.1 แผนงานการพัฒนา อนุรักษ์ พื้นฟู สนับสนุนส่งเสริม และบูรณาการด้านศิลปะ วัฒนธรรม จารีตประเพณี และภูมิปัญญาท้องถิ่น

| ที่ | โครงการ | วัตถุประสงค์ | เป้าหมาย (ผลผลิตของโครงการ) | งบประมาณและที่ผ่านมา | | | | | ตัวชี้วัด (KPI) | ผลลัพธ์ที่ คาดว่าจะได้รับ | หน่วยงาน รับผิดชอบหลัก |
|-----|---|---|--|----------------------|------|--------------------|--------------------|--------------------|-----------------------------------|--|---------------------------|
| | | | | 2561 | 2562 | 2563 | 2564 | 2565 | | | |
| 173 | โครงการจัดพิธีวันเฉลิมพระชนมพรรษา พระบาทสมเด็จพระปรเมนทรรามาธิบดีศรีสินทรมหาวชิราลงกร พระวชิรเกล้าเจ้าอยู่หัว <u>แผนงานการศาสนาวัฒนธรรมและนันทนาการ</u> <u>งานศาสนา วัฒนธรรมท้องถิ่น-งานปลูกฝังจิตสำนึก</u> | 1.เพื่อเป็นการเทิดทูลพิทักษ์รักษาไว้ซึ่งสถาบันพระมหากษัตริย์ 2.เพื่อเป็นการเฉลิมพระเกียรติและสำนึกในพระมหากรุณาธิคุณแสดงความจงรักภักดีต่อพระปรเมนทรรามาธิบดีศรีสินทรมหาวชิราลงกร พระวชิรเกล้าเจ้าอยู่หัว | หน่วยงานราชการ เอกชน และราษฎรชาวอำเภอกำแพงแสน ร่วมพิธี | | | 2,500 (งบ อบต.) | 2,500 (งบ อบต.) | 2,500 (งบ อบต.) | ผู้เข้าร่วมโครงการเกิดความพึงพอใจ | 1.ประชาชนชาวไทยได้รับการสร้างจิตสำนึกที่ดีเทิดทูล พิทักษ์รักษาไว้ซึ่งสถาบันพระมหากษัตริย์ 2.ประชาชนได้เฉลิมพระเกียรติและน้อมรำลึกถึงพระมหากรุณาธิคุณได้แสดงออกถึงความจงรักภักดีต่อพระปรเมนทรรามาธิบดีศรีสินทรมหาวชิราลงกร พระวชิรเกล้าเจ้าอยู่หัว | อำเภอกำแพงแสน |

รายละเอียดโครงการพัฒนา
แผนพัฒนาท้องถิ่น (พ.ศ.2561-2565)
องค์การบริหารส่วนตำบลยม อำเภอกำแพงแสน จังหวัดนครปฐม

- ก. ยุทธศาสตร์จังหวัด : ยุทธศาสตร์ที่ 5 การเสริมสร้างความเข้มแข็งของชุมชนและสังคม
- ข. ยุทธศาสตร์การพัฒนาขององค์กรปกครองส่วนท้องถิ่นในเขตจังหวัด : ยุทธศาสตร์ที่ 4 ด้านศิลปะ วัฒนธรรม จารีตประเพณีและสืบสานภูมิปัญญาท้องถิ่น
- 4. ยุทธศาสตร์ด้านศิลปะ วัฒนธรรม จารีต ประเพณีและภูมิปัญญาท้องถิ่น

4.1 แผนงานการพัฒนา อนุรักษ์ พื้นฟู สนับสนุนส่งเสริม และบูรณาการด้านศิลปะ วัฒนธรรม จารีตประเพณี และภูมิปัญญาท้องถิ่น

| ที่ | โครงการ | วัตถุประสงค์ | เป้าหมาย (ผลผลิตของโครงการ) | งบประมาณและที่ผ่านมา | | | | | ตัวชี้วัด (KPI) | ผลลัพธ์ที่ คาดว่าจะได้รับ | หน่วยงาน รับผิดชอบหลัก |
|-----|--|---|--|----------------------|------|--------------------|--------------------|--------------------|-----------------------------------|--|---------------------------|
| | | | | 2561 | 2562 | 2563 | 2564 | 2565 | | | |
| 174 | โครงการจัดพิธีวันเฉลิมพระชนมพรรษา สมเด็จพระนางเจ้าสิริกิติ์ พระบรมราชินีนาถ พระบรมราชชนนีพันปีหลวง <u>แผนงานการศาสนาวัฒนธรรมและนันทนาการ</u> <u>งานศาสนา วัฒนธรรมท้องถิ่น-งานปลูกฝังจิตสำนึก</u> | 1. เพื่อให้พสกนิกรทุกหมู่เหล่า ได้แสดงออกถึงความจงรักภักดีต่อสถาบันพระมหากษัตริย์ 2. เพื่อเป็นการเฉลิมพระเกียรติและสำนึกในพระมหากรุณาธิคุณ แสดงความจงรักภักดีต่อสมเด็จพระนางเจ้าสิริกิติ์ พระบรมราชินีนาถ พระบรมราชชนนีพันปีหลวง | หน่วยงานราชการ เอกชน และราษฎรชาวอำเภอกำแพงแสน ร่วมพิธี | | | 1,900 (งบ อบต.) | 1,900 (งบ อบต.) | 1,900 (งบ อบต.) | ผู้เข้าร่วมโครงการเกิดความพึงพอใจ | 1.ประชาชนชาวไทยได้รับการสร้างจิตสำนึกที่ดี เทิดทูล พิทักษ์รักษาไว้ซึ่งสถาบันพระมหากษัตริย์ 2.ประชาชนได้เฉลิมพระเกียรติและน้อมรำลึกถึงพระมหากรุณาธิคุณ ได้แสดงออกถึงความจงรักภักดีต่อสมเด็จพระนางเจ้าสิริกิติ์พระบรมราชินีนาถ พระบรมราชชนนีพันปีหลวง | อำเภอกำแพงแสน |

รายละเอียดโครงการพัฒนา
แผนพัฒนาท้องถิ่น (พ.ศ.2561-2565)
องค์การบริหารส่วนตำบลยม อำเภอน้ำขุ่น จังหวัดน่าน

- ก. ยุทธศาสตร์จังหวัด : ยุทธศาสตร์ที่ 5 การเสริมสร้างความเข้มแข็งของชุมชนและสังคม
- ข. ยุทธศาสตร์การพัฒนาขององค์กรปกครองส่วนท้องถิ่นในเขตจังหวัด : ยุทธศาสตร์ที่ 4 ด้านศิลปะ วัฒนธรรม จารีตประเพณีและสืบสานภูมิปัญญาท้องถิ่น
4. ยุทธศาสตร์ด้านศิลปะ วัฒนธรรม จารีต ประเพณีและภูมิปัญญาท้องถิ่น

4.1 แผนงานการพัฒนา อนุรักษ์ พัฒนา สนับสนุนส่งเสริม และบูรณาการด้านศิลปะ วัฒนธรรม จารีตประเพณี และภูมิปัญญาท้องถิ่น

| ที่ | โครงการ | วัตถุประสงค์ | เป้าหมาย (ผลผลิตของโครงการ) | งบประมาณและที่ผ่านมา | | | | | ตัวชี้วัด (KPI) | ผลลัพธ์ที่ คาดว่าจะได้รับ | หน่วยงาน รับผิดชอบหลัก |
|-----|---|---|---|----------------------|------|--------------------|--------------------|--------------------|---------------------------------------|--|---------------------------|
| | | | | 2561 | 2562 | 2563 | 2564 | 2565 | | | |
| 175 | โครงการประเพณีตักบาตร เทโวโรหณะ <u>แผนงานการศาสนาวัฒนธรรมและ นันทนาการ</u> <u>งานศาสนาวัฒนธรรมท้องถิ่น</u> <u>-ประเพณีท้องถิ่น</u> | เพื่อศึกษาและสืบสาน วัฒนธรรมประเพณีภูมิ ปัญญาท้องถิ่น | คณะผู้บริหาร สมาชิก อบต.ยม พนักงานส่วน ตำบลพนักงานจ้าง ผู้นำชุมชน เด็ก เยาวชน ผู้สูงอายุและประชาชนใน ตำบลยม จำนวน 100 คน | | | 5,000 (งบ อบต.) | 5,000 (งบ อบต.) | 5,000 (งบ อบต.) | ผู้เข้าร่วมโครงการ เกิดความพึงพอใจ | ประชาชนเข้าร่วมสืบสาน วัฒนธรรมประเพณีเพิ่มขึ้น ร้อยละ 90 | กองการศึกษาฯ อบต.ยม |
| 176 | โครงการประเพณีทานสลากขมพู (สลากภัตร) <u>แผนงานการศาสนาวัฒนธรรมและ</u> <u>นันทนาการ</u> <u>งานศาสนาวัฒนธรรมท้องถิ่น</u> <u>-ประเพณีท้องถิ่น</u> | เพื่อศึกษาและสืบสาน วัฒนธรรมประเพณีภูมิ ปัญญาท้องถิ่น | คณะผู้บริหาร สมาชิก อบต.ยม พนักงานส่วน ตำบลพนักงานจ้างผู้นำ ชุมชน เด็ก เยาวชน ผู้สูงอายุและประชาชนใน ตำบลยม จำนวน 100 คน | | | 5,000 (งบ อบต.) | 5,000 (งบ อบต.) | 5,000 (งบ อบต.) | ผู้เข้าร่วมโครงการ เกิดความพึงพอใจ | ประชาชนเข้าร่วมสืบสาน วัฒนธรรมประเพณีเพิ่มขึ้น ร้อยละ 90 | กองการศึกษาฯ อบต.ยม |

รายละเอียดโครงการพัฒนา
แผนพัฒนาท้องถิ่น (พ.ศ.2561-2565)
องค์การบริหารส่วนตำบลยม อำเภอนาทม จังหวัดน่าน

- ก. ยุทธศาสตร์จังหวัด : ยุทธศาสตร์ที่ 5 การเสริมสร้างความเข้มแข็งของชุมชนและสังคม
- ข. ยุทธศาสตร์การพัฒนาขององค์กรปกครองส่วนท้องถิ่นในเขตจังหวัด : ยุทธศาสตร์ที่ 4 ด้านศิลปะ วัฒนธรรม จารีตประเพณีและสืบสานภูมิปัญญาท้องถิ่น
4. ยุทธศาสตร์ด้านศิลปะ วัฒนธรรม จารีต ประเพณีและภูมิปัญญาท้องถิ่น

4.1 แผนงานการพัฒนา อนุรักษ์ ฟื้นฟู สนับสนุนส่งเสริม และบูรณาการด้านศิลปะ วัฒนธรรม จารีตประเพณี และภูมิปัญญาท้องถิ่น

| ที่ | โครงการ | วัตถุประสงค์ | เป้าหมาย (ผลผลิตของโครงการ) | งบประมาณและที่ผ่านมา | | | | | ตัวชี้วัด (KPI) | ผลลัพธ์ที่ คาดว่าจะได้รับ | หน่วยงาน รับผิดชอบหลัก |
|-----|--|--|--|----------------------|------|--------------------|--------------------|--------------------|---------------------------------------|--|---------------------------|
| | | | | 2561 | 2562 | 2563 | 2564 | 2565 | | | |
| 177 | โครงการปฏิบัติธรรมเขารุกขมูลกรรม <u>แผนงานการศาสนาวัฒนธรรมและ</u> <u>นันทนาการ</u> <u>งานศาสนาวัฒนธรรมท้องถิ่น</u> <u>-อนุรักษ์วัฒนธรรม วิถีชีวิต</u> | -เพื่อให้คณะศรัทธาได้ ร่วมกันปฏิบัติธรรมเป็น แนวทางในการดำเนิน ชีวิต -เพื่อให้คณะศรัทธาได้ ทำบุญ -เพื่อสร้างความสามัคคี ของคณะสงฆ์และของ ชุมชน | พระภิกษุ สามเณร เด็ก เยาวชนและประชาชน ตำบลยม จำนวน 100 คน | | | 5,000 (งบ อบต.) | 5,000 (งบ อบต.) | 5,000 (งบ อบต.) | ผู้เข้าร่วมโครงการ เกิดความพึงพอใจ | -คณะศรัทธาได้ร่วมกัน ปฏิบัติธรรมเป็นแนวทาง ในการดำเนินชีวิต -คณะศรัทธาได้ทำบุญกับ สงฆ์หมู่ใหญ่ -เกิดความสามัคคีของ คณะสงฆ์ และของชุมชน | กองการศึกษาฯ อบต.ยม |
| 178 | โครงการประเพณีสงกรานต์ จอมพริก/พระธาตุจอมตั้ง <u>แผนงานการศาสนาวัฒนธรรมและ</u> <u>นันทนาการ</u> <u>งานศาสนาวัฒนธรรมท้องถิ่น</u> <u>-ประเพณีท้องถิ่น</u> | เพื่อศึกษาและสืบสาน วัฒนธรรม ประเพณีภูมิปัญญา ท้องถิ่น | คณะผู้บริหาร สมาชิก อบต.ยม พนักงานส่วน ตำบลพนักงานจ้างผู้นำ ชุมชน เด็ก เยาวชน ผู้สูง อายุและประชาชนใน ตำบลยม จำนวน 100 คน | | | 5,000 (งบ อบต.) | 5,000 (งบ อบต.) | 5,000 (งบ อบต.) | ผู้เข้าร่วมโครงการ เกิดความพึงพอใจ | ประชาชนเข้าร่วมสืบสาน วัฒนธรรมประเพณีเพิ่มขึ้น ร้อยละ 90 | กองการศึกษาฯ อบต.ยม |

รายละเอียดโครงการพัฒนา
แผนพัฒนาท้องถิ่น (พ.ศ.2561-2565)
องค์การบริหารส่วนตำบลยม อำเภอนำาง จังหวัดน่าน

- ก. ยุทธศาสตร์จังหวัด : ยุทธศาสตร์ที่ 5 การเสริมสร้างความเข้มแข็งของชุมชนและสังคม
- ข. ยุทธศาสตร์การพัฒนาขององค์กรปกครองส่วนท้องถิ่นในเขตจังหวัด : ยุทธศาสตร์ที่ 4 ด้านศิลปะ วัฒนธรรม จารีตประเพณีและสืบสานภูมิปัญญาท้องถิ่น
4. ยุทธศาสตร์ด้านศิลปะ วัฒนธรรม จารีต ประเพณีและภูมิปัญญาท้องถิ่น

4.1 แผนงานการพัฒนา อนุรักษ์ พื้นฟู สนับสนุนส่งเสริม และบูรณาการด้านศิลปะ วัฒนธรรม จารีตประเพณี และภูมิปัญญาท้องถิ่น

| ที่ | โครงการ | วัตถุประสงค์ | เป้าหมาย (ผลผลิตของโครงการ) | งบประมาณและที่ผ่านมา | | | | | ตัวชี้วัด (KPI) | ผลลัพธ์ที่ คาดว่าจะได้รับ | หน่วยงาน รับผิดชอบหลัก |
|-----|---|--|--|----------------------|------|--------------------|--------------------|--------------------|---------------------------------------|--|---------------------------|
| | | | | 2561 | 2562 | 2563 | 2564 | 2565 | | | |
| 179 | โครงการถวายเทียนจำนำพรรษา <u>แผนงานการศาสนาวัฒนธรรมและ นันทนาการ</u> <u>งานศาสนาวัฒนธรรมท้องถิ่น</u> <u>-ประเพณีท้องถิ่น</u> | - เพื่อทำนุบำรุงศาสนา ส่งเสริมและอนุรักษ์- วัฒนธรรม ประเพณี อันดีงามให้ดำรงสืบไป -เพื่อปลูกฝังค่านิยม ความเป็นไทยภาคภูมิใจ ในวัฒนธรรมและขนบ ธรรมเนียมประเพณีไทย ที่ดีงาม | คณะผู้บริหาร สมาชิก อบต.ยม พนักงานส่วน ตำบลพนักงานจ้างผู้นำ ชุมชน เด็ก เยาวชน ผู้สูง อายุและประชาชนใน ตำบลยม จำนวน 100 คน | | | 6,000 (งบ อบต.) | 6,000 (งบ อบต.) | 6,000 (งบ อบต.) | ผู้เข้าร่วมโครงการ เกิดความพึงพอใจ | - ผู้เข้าร่วมโครงการมีจิต สำนึกในการอนุรักษ์ ประเพณีอันดีงามตลอดไป - ผู้เข้าร่วมโครงการมีความ ภาคภูมิใจในวัฒนธรรม และขนบธรรมเนียม ประเพณีไทยที่ดีงาม และภูมิปัญญาท้องถิ่น | กองการศึกษาฯ อบต.ยม |
| 180 | โครงการวันคริสต์มาส <u>แผนงานการศาสนาวัฒนธรรมและ นันทนาการ</u> <u>งานศาสนาวัฒนธรรมท้องถิ่น</u> <u>-ประเพณีท้องถิ่น</u> | เพื่อศึกษาและสืบสาน วัฒนธรรมและสืบสาน ประเพณีท้องถิ่น | คณะผู้บริหาร สมาชิก อบต.ยม พนักงานส่วน ตำบลพนักงานจ้างผู้นำ ชุมชน เด็ก เยาวชน ผู้สูง อายุและประชาชนใน ตำบลยม จำนวน 100 คน | | | 5,000 (งบ อบต.) | 5,000 (งบ อบต.) | 5,000 (งบ อบต.) | ผู้เข้าร่วมโครงการ เกิดความพึงพอใจ | ประชาชนเข้าร่วมสืบสาน วัฒนธรรมประเพณีเพิ่มขึ้น ร้อยละ 90 | กองการศึกษาฯ อบต.ยม |

รายละเอียดโครงการพัฒนา
แผนพัฒนาท้องถิ่น (พ.ศ.2561-2565)
องค์การบริหารส่วนตำบลยม อำเภอนำาง จังหวัดน่าน

- ก. ยุทธศาสตร์จังหวัด : ยุทธศาสตร์ที่ 5 การเสริมสร้างความเข้มแข็งของชุมชนและสังคม
- ข. ยุทธศาสตร์การพัฒนาขององค์กรปกครองส่วนท้องถิ่นในเขตจังหวัด : ยุทธศาสตร์ที่ 4 ด้านศิลปะ วัฒนธรรม จารีตประเพณีและสืบสานภูมิปัญญาท้องถิ่น
4. ยุทธศาสตร์ด้านศิลปะ วัฒนธรรม จารีต ประเพณีและภูมิปัญญาท้องถิ่น

4.1 แผนงานการพัฒนา อนุรักษ์ พื้นฟู สนับสนุนส่งเสริม และบูรณาการด้านศิลปะ วัฒนธรรม จารีตประเพณี และภูมิปัญญาท้องถิ่น

| ที่ | โครงการ | วัตถุประสงค์ | เป้าหมาย (ผลผลิตของโครงการ) | งบประมาณและที่ผ่านมา | | | | | ตัวชี้วัด (KPI) | ผลลัพธ์ที่ คาดว่าจะได้รับ | หน่วยงาน รับผิดชอบหลัก |
|-----|---|---|--|----------------------|------|---------------------|------|----------------------|---|---|---------------------------|
| | | | | 2561 | 2562 | 2563 | 2564 | 2565 | | | |
| 181 | โครงการจัดกิจกรรมอนุรักษ์ ประเพณีวัฒนธรรม จังหวัดน่าน <u>แผนงานการศาสนาวัฒนธรรม และนันทนาการ</u> <u>งานศาสนาวัฒนธรรมท้องถิ่น</u> -งานอนุรักษ์วัฒนธรรม วิถีชีวิต | - เพื่อเป็นการส่งเสริมการ ท่องเที่ยวในพื้นที่และ ส่งเสริมการสร้างรายได้ แก่ชุมชน - เพื่อเป็นการส่งเสริมให้ ประชาชนในท้องถิ่นได้มี กิจกรรมร่วมกันนำไปสู่ ความสามัคคีในหมู่คณะ | -กลุ่มผู้ผลิตสินค้า OTOP ทุกตำบล - สภาวัฒนธรรมอำเภ น่าน - กลุ่มผู้ประกอบการ การท่องเที่ยวอำเภ น่าน | | | 10,000 (งบ อบต.) | | 10,000 (งบ อบต.) | ผู้เข้าร่วมโครงการ เกิดความพึงพอใจ | - ประชาชนได้ตระหนัก และแสดงออกถึงการที่ ได้อนุรักษ์รักษา วัฒนธรรมท้องถิ่นให้ คงอยู่ต่อไป - ศิลปะ วัฒนธรรมประเพณี พื้นบ้านและสินค้า OTOP เป็นที่รู้จักกว้างขวางยิ่งขึ้น | อบต.ยม ปค.อำเภ น่าน |
| 182 | โครงการจัดกิจกรรมผู้สูงอายุอำเภ น่าน จังหวัดน่าน <u>แผนงานการศาสนาวัฒนธรรม และนันทนาการ</u> <u>งานศาสนาวัฒนธรรมท้องถิ่น</u> -งานอนุรักษ์วัฒนธรรม วิถีชีวิต | เพื่อส่งเสริมให้ผู้สูงอายุ ในอำเภอน่าน แลกเปลี่ยนประสพ- การณ์และเสริมสร้าง เฝ้าระวังสุขภาพกาย, สุขภาพจิตของผู้สูงอายุ | - นักกีฬาผู้สูงอายุอำเภ น่าน จำนวน 100 คน - ผู้กีฬาผู้สูงอายุหมู่ที่ 1-10 ต.ยม จำนวน 50 คน | 5,000 (งบ อบต.) | | | | ผู้สูงอายุ อ.น่าน | ผู้สูงอายุในอำเภอน่าน เกิดการเรียนรู้แลกเปลี่ยน ประสบการณ์และมีสุขภาพ จิตที่ดีและสุขภาพกายที่ แข็งแรง | กองการศึกษา อบต.ยม | |

รายละเอียดโครงการพัฒนา
แผนพัฒนาท้องถิ่น (พ.ศ.2561-2565)
องค์การบริหารส่วนตำบลยม อำเภอนาทม จังหวัดน่าน

- ก. ยุทธศาสตร์จังหวัด : ยุทธศาสตร์ที่ 5 การเสริมสร้างความเข้มแข็งของชุมชนและสังคม
- ข. ยุทธศาสตร์การพัฒนาขององค์กรปกครองส่วนท้องถิ่นในเขตจังหวัด : ยุทธศาสตร์ที่ 4 ด้านศิลปะ วัฒนธรรม จารีตประเพณีและสืบสานภูมิปัญญาท้องถิ่น
4. ยุทธศาสตร์ด้านศิลปะ วัฒนธรรม จารีต ประเพณีและภูมิปัญญาท้องถิ่น

4.2 แผนงานการพัฒนาส่งเสริมให้ประชาชนมีโอกาสศึกษา ค้นคว้า วิจัยมรดกทางศิลปวัฒนธรรมของท้องถิ่น

| ที่ | โครงการ | วัตถุประสงค์ | เป้าหมาย (ผลผลิตของโครงการ) | งบประมาณและที่ผ่านมา | | | | | ตัวชี้วัด (KPI) | ผลลัพธ์ที่ คาดว่าจะได้รับ | หน่วยงาน รับผิดชอบหลัก |
|-----|--|--|--|----------------------|---------------------|------|------|------|--------------------------------------|---|---------------------------|
| | | | | 2561 | 2562 | 2563 | 2564 | 2565 | | | |
| 183 | โครงการจัดตั้งศูนย์บูรณาการ วัฒนธรรมไทยสายใยชุมชน (พิพิธภัณฑ์มรดกวัฒนธรรมรังสี หอธรรมหลวง) <u>แผนงานการศาสนาวัฒนธรรมและ นันทนาการ</u> งานศาสนาวัฒนธรรมท้องถิ่น -อนุรักษ์วัฒนธรรม วิถีชีวิต | เพื่อให้ประชาชนมีโอกาส ศึกษาค้นคว้า วิจัยมรดก ทางศิลปวัฒนธรรมของ ตำบลยม | มีศูนย์บูรณาการ วัฒนธรรมไทยสายใย ชุมชน จำนวน 1 ศูนย์ | | 20,000 (งบ อบต.) | | | | ประชาชนใน ตำบลเกิดความ พึงพอใจ | ประชาชนมีแหล่งศึกษา ค้นคว้าวิจัยมรดกทาง ศิลปวัฒนธรรมของตำบล | กองการศึกษาฯ |

4. ยุทธศาสตร์ด้านศิลปะ วัฒนธรรม จารีต ประเพณีและภูมิปัญญาท้องถิ่น

4.3 แผนงานการพัฒนาแหล่งวัฒนธรรม และโบราณสถาน ภายในท้องถิ่น

| ที่ | โครงการ | วัตถุประสงค์ | เป้าหมาย (ผลผลิตของโครงการ) | งบประมาณและที่ผ่านมา | | | | | ตัวชี้วัด (KPI) | ผลลัพธ์ที่ คาดว่าจะได้รับ | หน่วยงาน รับผิดชอบหลัก |
|--|---------|--------------|--------------------------------|----------------------|--------|---------|---------|---------|--------------------|------------------------------|---------------------------|
| | | | | 2561 | 2562 | 2563 | 2564 | 2565 | | | |
| | | | | | | | | | | | |
| รวมโครงการยุทธศาสตร์ที่ 4 : จำนวน 26 โครงการ | | | | 5,000 | 30,000 | 403,000 | 293,000 | 303,000 | | | |

รายละเอียดโครงการพัฒนา
แผนพัฒนาท้องถิ่น (พ.ศ.2561-2565)

องค์การบริหารส่วนตำบลยม อำเภอท่าวังผา จังหวัดน่าน

- ก. ยุทธศาสตร์จังหวัด : ยุทธศาสตร์ที่ 2 การบริหารจัดการทรัพยากรธรรมชาติและสิ่งแวดล้อม โดยการมีส่วนร่วมของภาคประชาสังคม
- ข. ยุทธศาสตร์การพัฒนาขององค์กรปกครองส่วนท้องถิ่นในเขตจังหวัด : ยุทธศาสตร์ที่ 5 ด้านการจัดการทรัพยากรและการอนุรักษ์ธรรมชาติและสิ่งแวดล้อมและพลังงาน
5. ยุทธศาสตร์ด้านการจัดการทรัพยากรธรรมชาติและสิ่งแวดล้อม

5.1 แผนงานส่งเสริมสนับสนุน สร้างจิตสำนึก และความตระหนักในการจัดการทรัพยากรธรรมชาติและสิ่งแวดล้อม

| ที่ | โครงการ | วัตถุประสงค์ | เป้าหมาย (ผลผลิตของโครงการ) | งบประมาณและที่ผ่านมา | | | | | ตัวชี้วัด (KPI) | ผลลัพธ์ที่ คาดว่าจะได้รับ | หน่วยงาน รับผิดชอบหลัก |
|-----|---|---|--|----------------------|------|---------------------|---------------------|---------------------|---|---|--|
| | | | | 2561 | 2562 | 2563 | 2564 | 2565 | | | |
| 184 | โครงการอนุรักษ์พันธุกรรมพืช อันเนื่องมาจากพระราชดำริ สมเด็จพระกนิษฐาธิราชเจ้า กรมสมเด็จพระเทพรัตนราช- สุดาสยามบรมราชกุมารี <u>แผนงานการเกษตร</u> <u>งานส่งเสริมการเกษตร</u> <u>-งานส่งเสริมความรู้การเกษตร</u> | -เพื่อสนองแนวพระราช- ดำริและสืบสานพระราช ปณิธานสมเด็จพระเทพฯ รัตนราชสุดาฯ - เพื่อสร้างความเข้าใจ และตระหนักถึงความ สำคัญของพันธุกรรมพืช | คณะผู้บริหาร สมาชิก- สภาฯ พนักงานส่วน ตำบล พนักงานจ้าง และประชาชนในพื้นที่ ตำบลยม | | | 50,000 (งบ อบต.) | 50,000 (งบ อบต.) | 50,000 (งบ อบต.) | ผู้เข้าร่วม โครงการมีความ รู้ด้านการ อนุรักษ์พันธุ- กรรมพืช | ประชาชนในพื้นที่ ตระหนักถึงความ สำคัญของพันธุกรรม พืชต่างๆที่อยู่ใน ประเทศไทย | สนง.ปลัด |
| 185 | โครงการปลูกป่าชุมชน หมู่ที่ 1 - 10 <u>แผนงานการเกษตร</u> <u>งานอนุรักษ์แหล่งน้ำและป่าไม้</u> <u>-ป่าไม้ชุมชน</u> | เพิ่มพื้นที่ป่าชุมชนและ แนวทางในการขอเอกสาร สิทธิ์ในพื้นที่ทำกิน | จัดหาพันธุ์กล้าไม้ปลูกเพิ่ม เพื่อขยายเขตป่าชุมชน จำนวน 300 ไร่และเพื่อขอ เอกสารสิทธิ์ ที่ดินทำกิน | | | | 50,000 (งบ อบต.) | | ป่าชุมชนเพิ่มขึ้น | เพิ่มพื้นที่ป่าชุมชน ได้ และสามารถขอ เอกสารสิทธิ์ในพื้นที่ ทำกินได้ | สนง.ปลัด/ สำนักงานที่ดิน อำเภอท่าวังผา |

รายละเอียดโครงการพัฒนา
แผนพัฒนาท้องถิ่น (พ.ศ.2561-2565)

องค์การบริหารส่วนตำบลยม อำเภอบางบาล จังหวัดน่าน

- ก. ยุทธศาสตร์จังหวัด : ยุทธศาสตร์ที่ 2 การบริหารจัดการทรัพยากรธรรมชาติและสิ่งแวดล้อม โดยการมีส่วนร่วมของภาคประชาสังคม
 ข. ยุทธศาสตร์การพัฒนาขององค์กรปกครองส่วนท้องถิ่นในเขตจังหวัด : ยุทธศาสตร์ที่ 5 ด้านการจัดการทรัพยากรและการอนุรักษ์ธรรมชาติและสิ่งแวดล้อมและพลังงาน
 5. ยุทธศาสตร์ด้านการจัดการทรัพยากรธรรมชาติและสิ่งแวดล้อม

5.1 แผนงานส่งเสริมสนับสนุน สร้างจิตสำนึก และความตระหนักในการจัดการทรัพยากรธรรมชาติและสิ่งแวดล้อม

| ที่ | โครงการ | วัตถุประสงค์ | เป้าหมาย (ผลผลิตของโครงการ) | งบประมาณและที่ผ่านมา | | | | | ตัวชี้วัด (KPI) | ผลลัพธ์ที่ คาดว่าจะได้รับ | หน่วยงาน รับผิดชอบหลัก |
|-----|--|--|--|----------------------|------|----------------------|---------------------|---------------------|-------------------------------|---|---------------------------|
| | | | | 2561 | 2562 | 2563 | 2564 | 2565 | | | |
| 186 | โครงการพัฒนาแหล่งท่องเที่ยว เชิงอนุรักษ์ <u>แผนงานการศาสนาวัฒนธรรม และนันทนาการ งานวิชาการวางแผนและ ส่งเสริมการท่องเที่ยว -งานวางแผนเพื่อส่งเสริมการท่องเที่ยว</u> | เพื่อพัฒนาแหล่งท่องเที่ยว | พัฒนาแหล่งท่องเที่ยวใน ตำบลยม และอนุรักษ์- ธรรมชาติ | | | 100,000 (งบ อบต.) | | | จำนวนนักท่องเที่ยวเพิ่มขึ้น | ปรับปรุงแหล่งท่องเที่ยวใน ตำบลยมเพิ่มขึ้นร้อยละ 40 | สนง.ปลัด |
| 187 | โครงการอบต.ยมร่วมใจ ร่วมลด ภาวะโลกร้อน <u>แผนงานสร้างความเข้มแข็งของชุมชน งานส่งเสริมและสนับสนุนความเข้มแข็งชุมชน -กิจกรรมให้ความรู้ทางวิชาการ</u> | 1.เพื่อให้ประชาชนในพื้นที่ตำบลยมได้มีความรู้ ในเรื่องโลกร้อนและการ สร้างความร่วมมือร่วม ใจในการแก้ไขปัญหา ภาวะโลกร้อน 2.เพื่อให้ประชาชนเล็งเห็น ถึงความสำคัญในการช่วย กันลดปัญหาภาวะโลกร้อน | อบต.ยมร่วมกับ ประชาชนในพื้นที่ร่วม รณรงค์ลดภาวะโลกร้อน | | | 10,000 (งบ อบต.) | 10,000 (งบ อบต.) | 10,000 (งบ อบต.) | ประชาชนมีคุณภาพชีวิตที่ดีขึ้น | 1.ประชาชนในพื้นที่ตำบลยมมีความรู้ในเรื่องปัญหาภาวะโลกร้อน 2.ประชาชนให้ความสำคัญในการลดปัญหาภาวะโลกร้อน | สำนักงานปลัด |

รายละเอียดโครงการพัฒนา
แผนพัฒนาท้องถิ่น (พ.ศ.2561-2565)

องค์การบริหารส่วนตำบลยม อำเภอลำปาง จังหวัดน่าน

- ก. ยุทธศาสตร์จังหวัด : ยุทธศาสตร์ที่ 2 การบริหารจัดการทรัพยากรธรรมชาติและสิ่งแวดล้อม โดยความร่วมมือของภาคประชาสังคม
- ข. ยุทธศาสตร์การพัฒนาขององค์กรปกครองส่วนท้องถิ่นในเขตจังหวัด : ยุทธศาสตร์ที่ 5 ด้านการจัดการทรัพยากรและการอนุรักษ์ธรรมชาติและสิ่งแวดล้อมและพลังงาน
5. ยุทธศาสตร์ด้านการจัดการทรัพยากรธรรมชาติและสิ่งแวดล้อม

5.1 แผนงานส่งเสริมสนับสนุน สร้างจิตสำนึก และความตระหนักในการจัดการทรัพยากรธรรมชาติและสิ่งแวดล้อม

| ที่ | โครงการ | วัตถุประสงค์ | เป้าหมาย (ผลผลิตของโครงการ) | งบประมาณและที่ผ่านมา | | | | | ตัวชี้วัด (KPI) | ผลลัพธ์ที่ คาดว่าจะได้รับ | หน่วยงาน รับผิดชอบหลัก |
|-----|---|--|---|----------------------|------|---------------------|---------------------|---------------------|--|---|---------------------------|
| | | | | 2561 | 2562 | 2563 | 2564 | 2565 | | | |
| 188 | โครงการบำรุงรักษาทรัพยากรธรรมชาติและสิ่งแวดล้อม ตำบลยม <u>แผนงานการเกษตร</u> <u>งานอนุรักษ์แหล่งน้ำและป่าไม้</u> <u>-ป่าไม้ชุมชน</u> | - การสร้างจิตสำนึกของประชาชนพื้นที่ในการรักษาสิ่งแวดล้อม - เพื่อให้ประชาชนได้ตระหนักถึงการป้องกันปัญหาสิ่งแวดล้อมในตำบล - เป็นการทำกิจกรรมด้านสิ่งแวดล้อมร่วมกัน | คณะผู้บริหารอบต.ยม สมาชิกอบต.ยม พนักงาน/ ลูกจ้าง อบต.ยม ผู้นำชุมชน กลุ่มเด็กและเยาวชน ประชาชน ต.ยม จำนวน 100 คน | | | 20,000 (งบ อบต.) | 20,000 (งบ อบต.) | 20,000 (งบ อบต.) | -ผู้เข้าร่วม โครงการเกิด ความพึงพอใจ | - ประชาชนมีจิตสำนึกในการดูแลรักษาทรัพยากรธรรมชาติในตำบล ตัวเองมากขึ้น -มีการแก้ไขปัญหาสิ่งแวดล้อมภายในตำบล -เกิดความสามัคคีในตำบลยมเรื่องการร่วมกันดูแลรักษาสิ่งแวดล้อมภายในตำบล | สนง.ปลัด อบต.ยม |

รายละเอียดโครงการพัฒนา
แผนพัฒนาท้องถิ่น (พ.ศ.2561-2565)

องค์การบริหารส่วนตำบลยม อำเภอบางบาล จังหวัดน่าน

- ก. ยุทธศาสตร์จังหวัด : ยุทธศาสตร์ที่ 2 การบริหารจัดการทรัพยากรธรรมชาติและสิ่งแวดล้อม โดยความร่วมมือของภาคประชาสังคม
- ข. ยุทธศาสตร์การพัฒนาขององค์กรปกครองส่วนท้องถิ่นในเขตจังหวัด : ยุทธศาสตร์ที่ 5 ด้านการจัดการทรัพยากรและการอนุรักษ์ธรรมชาติและสิ่งแวดล้อมและพลังงาน
5. ยุทธศาสตร์ด้านการจัดการทรัพยากรธรรมชาติและสิ่งแวดล้อม

5.2 แผนงานการพัฒนาส่งเสริมสนับสนุน เฝ้าระวังและฟื้นฟูธรรมชาติและสิ่งแวดล้อม

| ที่ | โครงการ | วัตถุประสงค์ | เป้าหมาย (ผลผลิตของโครงการ) | งบประมาณและที่ผ่านมา | | | | | ตัวชี้วัด (KPI) | ผลลัพธ์ที่ คาดว่าจะได้รับ | หน่วยงาน รับผิดชอบหลัก |
|-----|--|---|--|----------------------|------|----------------------|----------------------|----------------------|---------------------------------|---|---------------------------|
| | | | | 2561 | 2562 | 2563 | 2564 | 2565 | | | |
| 189 | โครงการก่อสร้างฝายชะลอน้ำ หมู่ที่ 1 - 10 <u>แผนงานการเกษตร</u> <u>งานส่งเสริมการเกษตร-การบริหารทั่วไป</u> | เพื่อใช้เป็นแหล่งกักเก็บน้ำเพื่อใช้ในการเกษตรในช่วงฤดูแล้ง | ก่อสร้างฝายชะลอน้ำ | | | 50,000 (งบ อบต.) | 50,000 (งบ อบต.) | 50,000 (งบ อบต.) | ฝายชะลอน้ำ 300 จุด | ปัญหาการขาดแคลนน้ำเพื่อการเกษตรของประชาชนลดลง | กองโยธา |
| 190 | โครงการปลูกหญ้าแฝก อันเนื่องมาจากพระราชดำริ ภายในตำบลยม <u>แผนงานการเกษตร</u> <u>งานอนุรักษ์แหล่งน้ำและป่าไม้</u> <u>-ป่าไม้ชุมชน</u> | เพื่อรณรงค์การใช้ประโยชน์จากหญ้าแฝกในการแก้ไขปัญหาและป้องกันการชะล้างพังทลายของหน้าดินภายในตำบลยม | จัดสรรพื้นที่ภายในตำบลยม ทั้ง 10 หมู่บ้าน เพื่อปลูกหญ้าแฝก | | | 100,000 (งบ อบต.) | 100,000 (งบ อบต.) | 100,000 (งบ อบต.) | ตำบลยมมีการปลูกหญ้าแฝกเพิ่มขึ้น | ปัญหาการพังทลายของหน้าดินในเขตพื้นที่เสี่ยงในตำบลยมลดลง | สนง.ปลัด |

รายละเอียดโครงการพัฒนา
แผนพัฒนาท้องถิ่น (พ.ศ.2561-2565)

องค์การบริหารส่วนตำบลยม อำเภอลำปาง จังหวัดน่าน

ก. ยุทธศาสตร์จังหวัด : ยุทธศาสตร์ที่ 2 การบริหารจัดการทรัพยากรธรรมชาติและสิ่งแวดล้อม โดยการมีส่วนร่วมของภาคประชาสังคม

ข. ยุทธศาสตร์การพัฒนาขององค์กรปกครองส่วนท้องถิ่นในเขตจังหวัด : ยุทธศาสตร์ที่ 5 ด้านการจัดการทรัพยากรและการอนุรักษ์ธรรมชาติและสิ่งแวดล้อมและพลังงาน

5. ยุทธศาสตร์ด้านการจัดการทรัพยากรธรรมชาติและสิ่งแวดล้อม

5.3 แผนงานการพัฒนาสร้างจิตสำนึก ส่งเสริมและพัฒนาการจัดการระบบบำบัดน้ำเสีย และกำจัดขยะมูลฝอยและสิ่งปฏิกูล

| ที่ | โครงการ | วัตถุประสงค์ | เป้าหมาย (ผลผลิตของโครงการ) | งบประมาณและที่ผ่านมา | | | | | ตัวชี้วัด (KPI) | ผลลัพธ์ที่ คาดว่าจะได้รับ | หน่วยงาน รับผิดชอบหลัก |
|-----|--|---|--|----------------------|------|------|------|------|--|--|---------------------------|
| | | | | 2561 | 2562 | 2563 | 2564 | 2565 | | | |
| 191 | โครงการปรับปรุงบ่อขยะของ หมู่บ้าน หมู่ที่ 1 - 10 <u>แผนงานเคหะและชุมชน</u> <u>งานกำจัดขยะมูลฝอยและสิ่งปฏิกูล</u> <u>-ระบบการรักษาความสะอาด</u> | เพื่อให้หมู่บ้านมีความ สะอาดน่าอยู่ และมีหลุม สำหรับทิ้งขยะ | บ่อขยะ กว้าง 25 ม. ยาว 25 ม. หรือตามแบบ แปลนของ อบต.ยม | 650,000 (งบ อบต.) | | | | | ผู้ได้รับผล ประโยชน์เกิด ความพึงพอใจ | หมู่บ้านมีความสะอาด น่าอยู่มีหลุมขยะ เพิ่มขึ้น | กองโยธา |
| 192 | โครงการจัดซื้อถังใส่ขยะ <u>แผนงานเคหะและชุมชน</u> <u>งานกำจัดขยะมูลฝอยและสิ่งปฏิกูล</u> <u>-ระบบการรักษาความสะอาด</u> | เพื่อให้หมู่บ้านมีความ สะอาดน่าอยู่ และมีถัง สำหรับทิ้งขยะ | ถังขยะ จำนวน 1,000 ถัง | 55,000 (งบ อบต.) | | | | | ผู้ได้รับผล ประโยชน์เกิด ความพึงพอใจ | หมู่บ้านมีความสะอาด น่าอยู่มีถังเพื่อทิ้งขยะ เพิ่มขึ้น | กองโยธา |

รายละเอียดโครงการพัฒนา
แผนพัฒนาท้องถิ่น (พ.ศ.2561-2565)

องค์การบริหารส่วนตำบลยม อำเภอลำปาง จังหวัดน่าน

- ก. ยุทธศาสตร์จังหวัด : ยุทธศาสตร์ที่ 2 การบริหารจัดการทรัพยากรธรรมชาติและสิ่งแวดล้อม โดยการมีส่วนร่วมของภาคประชาสังคม
- ข. ยุทธศาสตร์การพัฒนาขององค์กรปกครองส่วนท้องถิ่นในเขตจังหวัด : ยุทธศาสตร์ที่ 5 ด้านการจัดการทรัพยากรและการอนุรักษ์ธรรมชาติและสิ่งแวดล้อมและพลังงาน
5. ยุทธศาสตร์ด้านการจัดการทรัพยากรธรรมชาติและสิ่งแวดล้อม

5.3 แผนงานการพัฒนาสร้างจิตสำนึก ส่งเสริมและพัฒนาการจัดการระบบบำบัดน้ำเสีย และกำจัดขยะมูลฝอยและสิ่งปฏิกูล

| ที่ | โครงการ | วัตถุประสงค์ | เป้าหมาย (ผลผลิตของโครงการ) | งบประมาณและที่ผ่านมา | | | | | ตัวชี้วัด (KPI) | ผลลัพธ์ที่ คาดว่าจะได้รับ | หน่วยงาน รับผิดชอบหลัก |
|-----|---|--|--|----------------------|------|----------------------|----------------------|----------------------|--|---|---------------------------|
| | | | | 2561 | 2562 | 2563 | 2564 | 2565 | | | |
| 193 | โครงการบริหารจัดการขยะ ในเขตพื้นที่ตำบลยม ภายใต้โครงการ "ประเทศไทยไร้ขยะ" <u>แผนงานเคหะและชุมชน</u> <u>งานกำจัดขยะมูลฝอยและสิ่งปฏิกูล</u> <u>-ระบบการรักษาความสะอาด</u> | -เพื่อบริหารจัดการ ปัญหาเกี่ยวกับขยะใน พื้นที่ตำบลยม -เพื่อส่งเสริมและสร้างวินัย ในการจัดการขยะในครัว เรือน | -จัดหาวัสดุอุปกรณ์ เพื่อ คัดแยกขยะ หมู่ที่ 1-10 -ทำความเข้าใจกับ ประชาชนในการคัด แยกขยะ -จัดกิจกรรมการมีส่วนร่วม ของประชาชนในการ บริหารจัดการเรื่องขยะ ในพื้นที่ | | | 100,000 (งบ อบต.) | 100,000 (งบ อบต.) | 100,000 (งบ อบต.) | การบริหาร- จัดการขยะ เป็นระบบมาก ขึ้น | -ประชาชนมีส่วนร่วม ในการจัดการขยะมูล ฝอย -ปริมาณขยะมีจำนวน ลดลง | สนง.ปลัด |

รายละเอียดโครงการพัฒนา
แผนพัฒนาท้องถิ่น (พ.ศ.2561-2565)

องค์การบริหารส่วนตำบลยม อำเภอท่าวังผา จังหวัดน่าน

- ก. ยุทธศาสตร์จังหวัด : ยุทธศาสตร์ที่ 2 การบริหารจัดการทรัพยากรธรรมชาติและสิ่งแวดล้อม โดยการมีส่วนร่วมของภาคประชาสังคม
- ข. ยุทธศาสตร์การพัฒนาขององค์กรปกครองส่วนท้องถิ่นในเขตจังหวัด : ยุทธศาสตร์ที่ 5 ด้านการจัดการทรัพยากรและการอนุรักษ์ธรรมชาติและสิ่งแวดล้อมและพลังงาน
5. ยุทธศาสตร์ด้านการจัดการทรัพยากรธรรมชาติและสิ่งแวดล้อม

5.4 แผนงานการพัฒนาป้องกันและแก้ไขปัญหาภัยธรรมชาติ

| ที่ | โครงการ | วัตถุประสงค์ | เป้าหมาย (ผลผลิตของโครงการ) | งบประมาณและที่ผ่านมา | | | | | ตัวชี้วัด (KPI) | ผลลัพธ์ที่ คาดว่าจะได้รับ | หน่วยงาน รับผิดชอบหลัก |
|--|--|---|--|----------------------|------|----------------------|----------------------|----------------------|---|--|---------------------------|
| | | | | 2561 | 2562 | 2563 | 2564 | 2565 | | | |
| 194 | โครงการจัดหาอุปกรณ์ป้องกัน ไฟฟ้าและเฟิร์วริงไฟฟ้า หมู่ที่ 1-10 <u>แผนงานการรักษาความสงบภายใน งานป้องกันภัยฝ่ายพลเรือนและ ระงับอัคคีภัย-การป้องกันอัคคีภัย</u> | สามารถป้องกันไฟฟ้าอย่าง มีประสิทธิภาพ | อุปกรณ์ป้องกันไฟฟ้าที่ ป้องกันไฟฟ้าอย่างมี ประสิทธิภาพ | | | 200,000 (งบ อบต.) | 200,000 (งบ อบต.) | 200,000 (งบ อบต.) | มีอุปกรณ์ ป้องกันไฟฟ้า เพิ่มขึ้น | สามารถป้องกันไฟฟ้า อย่างมีประสิทธิภาพ ร้อยละ 90 | สนง.ปลัด |
| 195 | โครงการฝึกอบรมควบคุมไฟฟ้า และหมอกควัน หมู่ที่ 1-10 <u>แผนงานการรักษาความสงบภายใน งานป้องกันภัยฝ่ายพลเรือนและ ระงับอัคคีภัย-การป้องกันอัคคีภัย</u> | เพื่อให้ประชาชนในพื้นที่ ตำบลมีความรู้ในการควบ คุมไฟฟ้าและหมอกควันใน ตำบลได้ | ฝึกอบรมให้แก่อาสาสมัคร หรือตัวแทนชุมชนใน ตำบล จำนวน 1 รุ่น | | | 200,000 (งบ อบต.) | 200,000 (งบ อบต.) | 200,000 (งบ อบต.) | ผู้เข้าร่วม โครงการเกิด ความพึงพอใจ | อาสาสมัครหรือ ตัวแทนชุมชนใน ตำบลมีความรู้ใน การควบคุมไฟฟ้า และหมอกควันได้ สามารถนำความรู้ที่ ได้เผยแพร่แก่ผู้อื่นได้ | สนง.ปลัด |
| รวมโครงการยุทธศาสตร์ที่ 5 : จำนวน 12 โครงการ | | | | 705,000 | - | 830,000 | 780,000 | 730,000 | | | |

รายละเอียดโครงการพัฒนา
แผนพัฒนาท้องถิ่น (พ.ศ.2561-2565)

องค์การบริหารส่วนตำบลยม อำเภอท่าวังผา จังหวัดน่าน

ก. ยุทธศาสตร์จังหวัด : ยุทธศาสตร์ที่ 1 การขับเคลื่อนเศรษฐกิจด้วยองค์ความรู้เพื่อสร้างมูลค่าเพิ่มทางเศรษฐกิจในลักษณะประชารัฐ

ข. ยุทธศาสตร์การพัฒนาขององค์กรปกครองส่วนท้องถิ่นในเขตจังหวัด : ยุทธศาสตร์ที่ 1 ด้านการพัฒนาโครงสร้างพื้นฐาน

6. ยุทธศาสตร์ด้านการบริหารจัดการและการบริการ

6.1 แผนงานการพัฒนาสนับสนุนให้มีการประสานงานการพัฒนาระหว่างองค์กรปกครองส่วนท้องถิ่น และบูรณาการร่วมกับหน่วยงานอื่น

| ที่ | โครงการ | วัตถุประสงค์ | เป้าหมาย (ผลผลิตของโครงการ) | งบประมาณและที่ผ่านมา | | | | | ตัวชี้วัด (KPI) | ผลลัพธ์ที่ คาดว่าจะได้รับ | หน่วยงาน รับผิดชอบหลัก |
|-----|--|--|---|----------------------|------|----------------------|----------------------|----------------------|--|---|---------------------------|
| | | | | 2561 | 2562 | 2563 | 2564 | 2565 | | | |
| 196 | โครงการซ่อมแซมถนนลาดยางแอสฟัลท์ติก สายทางบ้านก้ง ม.1-บ้านพร้าว ม.8 <u>แผนงานอุตสาหกรรมและการโยธา</u> <u>งานก่อสร้างโครงสร้างพื้นฐาน</u> <u>-งานควบคุมการก่อสร้าง</u> | เพื่อให้ประชาชนมีถนนสัญจรที่สะดวกและลดปัญหาอุบัติเหตุต่างๆ ที่เกิดจากสภาพท้องถนน | ซ่อมแซมถนนลาดยางแอสฟัลท์ติก สายทางบ้านก้ง ม.1 - บ้านพร้าว ม.8 หรือตามแบบแปลนอบต.ยมกำหนด กีดเริ่มต้น E19594 N1005325 พิกัดสิ้นสุด E1942961 N 1005350 | | | 100,000 (งบ อบต.) | 100,000 (งบ อบต.) | 100,000 (งบ อบต.) | ถนนชำรุดได้รับการซ่อมแซมให้มีสภาพใช้งานได้ดีขึ้น | ประชาชนมีถนนลาดยางใช้ในการสัญจรสะดวกขึ้นและลดการเกิดอุบัติเหตุที่เกิดจากสภาพท้องถนน | กองช่าง อบต.ยม |
| 197 | โครงการซ่อมแซมถนนลาดยางแอสฟัลท์ติก สายบ้านทุ่งซ้อง ม.5 - บ้านหนอง ม.7 <u>แผนงานอุตสาหกรรมและการโยธา</u> <u>งานก่อสร้างโครงสร้างพื้นฐาน</u> <u>-งานควบคุมการก่อสร้าง</u> | เพื่อให้ประชาชนมีถนนสัญจรที่สะดวกและลดปัญหาอุบัติเหตุต่างๆ ที่เกิดจากสภาพท้องถนน | ซ่อมแซมถนนลาดยางแอสฟัลท์ติก สายบ้านทุ่งซ้อง ม.5 - บ้านหนอง ม.7 หรือตามแบบแปลนอบต.ยมกำหนด พิกัดเริ่มต้น E 1951588 N 1005449 พิกัดสิ้นสุด E 1944647 N 100545823 | | | 100,000 (งบ อบต.) | 100,000 (งบ อบต.) | 100,000 (งบ อบต.) | ถนนชำรุดได้รับการซ่อมแซมให้มีสภาพใช้งานได้ดีขึ้น | ประชาชนมีถนนลาดยางใช้ในการสัญจรสะดวกขึ้นและลดการเกิดอุบัติเหตุที่เกิดจากสภาพท้องถนน | กองช่าง อบต.ยม |

รายละเอียดโครงการพัฒนา
แผนพัฒนาท้องถิ่น (พ.ศ.2561-2565)

องค์การบริหารส่วนตำบลยม อำเภอท่าวังผา จังหวัดน่าน

ก. ยุทธศาสตร์จังหวัด : ยุทธศาสตร์ที่ 1 การขับเคลื่อนเศรษฐกิจด้วยองค์ความรู้เพื่อสร้างมูลค่าเพิ่มทางเศรษฐกิจในลักษณะประชารัฐ

ข. ยุทธศาสตร์การพัฒนาขององค์กรปกครองส่วนท้องถิ่นในเขตจังหวัด : ยุทธศาสตร์ที่ 1 ด้านการพัฒนาโครงสร้างพื้นฐาน

6. ยุทธศาสตร์ด้านการบริหารจัดการและการบริการ

6.1 แผนงานการพัฒนาสนับสนุนให้มีการประสานงานการพัฒนาระหว่างองค์กรปกครองส่วนท้องถิ่น และบูรณาการร่วมกับหน่วยงานอื่น

| ที่ | โครงการ | วัตถุประสงค์ | เป้าหมาย (ผลผลิตของโครงการ) | งบประมาณและที่ผ่านมา | | | | | ตัวชี้วัด (KPI) | ผลลัพธ์ที่ คาดว่าจะได้รับ | หน่วยงาน รับผิดชอบหลัก |
|-----|--|--|---|----------------------|------|----------------------|----------------------|----------------------|--|---|---------------------------|
| | | | | 2561 | 2562 | 2563 | 2564 | 2565 | | | |
| 198 | โครงการซ่อมแซมถนนลาดยางแอสฟัลท์ติกสายบ้านลอมกลาง ม.3 - บ้านนาคิม ม.10 <u>แผนงานอุตสาหกรรมและการโยธา</u> <u>งานก่อสร้างโครงสร้างพื้นฐาน</u> <u>-งานควบคุมการก่อสร้าง</u> | เพื่อให้ประชาชนมีถนนสัญจรที่สะดวกและลดปัญหาอุบัติเหตุต่างๆ ที่เกิดจากสภาพท้องถนน | ซ่อมแซมถนนลาดยางแอสฟัลท์ติก สายบ้านลอมกลาง ม.3-บ้านนาคิม ม.10 หรือตามแบบแปลนอปต.ยม กำหนด พิกัดเริ่มต้น E 19°5'25.37' N 100°54'25.24' พิกัดสิ้นสุด E 19°7'21.14' N 100°55'11.56' | | | 100,000 (งบ อบต.) | 100,000 (งบ อบต.) | 100,000 (งบ อบต.) | ถนนชำรุดได้รับการซ่อมแซมให้มีสภาพใช้งานได้ดีขึ้น | ประชาชนมีถนนลาดยางใช้ในการสัญจรสะดวกขึ้นและลดการเกิดอุบัติเหตุที่เกิดจากสภาพท้องถนน | กองช่าง อบต.ยม |

รายละเอียดโครงการพัฒนา
แผนพัฒนาท้องถิ่น (พ.ศ.2561-2565)
องค์การบริหารส่วนตำบลยม อำเภอท่าวังผา จังหวัดน่าน

- ก. ยุทธศาสตร์จังหวัด : ยุทธศาสตร์ที่ 5 การสร้างความเข้มแข็งของชุมชนและสังคม
 ข. ยุทธศาสตร์การพัฒนาขององค์กรปกครองส่วนท้องถิ่นในเขตจังหวัด : ยุทธศาสตร์ที่ 6 ด้านการบริหารจัดการและการบริการ
 6. ยุทธศาสตร์ด้านการบริหารจัดการและการบริการ

6.2 แผนงานการพัฒนาสนับสนุน ส่งเสริมงานบรรเทาสาธารณภัยให้มีประสิทธิภาพ

| ที่ | โครงการ | วัตถุประสงค์ | เป้าหมาย (ผลผลิตของโครงการ) | งบประมาณและที่ผ่านมา | | | | | ตัวชี้วัด (KPI) | ผลลัพธ์ที่ คาดว่าจะได้รับ | หน่วยงาน รับผิดชอบหลัก |
|-----|---|---|---|----------------------|------|----------------------|----------------------|----------------------|--------------------------------------|--|---------------------------|
| | | | | 2561 | 2562 | 2563 | 2564 | 2565 | | | |
| 199 | โครงการพัฒนาศักยภาพ อปพร. <u>แผนงานการรักษาความสงบภายใน</u> <u>งานบริหารทั่วไปเกี่ยวกับการรักษาความ</u> <u>ความสงบภายใน-การบริหารทั่วไป</u> | - เพื่อป้องกันและเตรียม ความพร้อมด้าน สาธารณภัย - เพื่อพัฒนาและเพิ่ม ศักยภาพผู้ปฏิบัติงาน และอปพร. | อปพร. จำนวน 65 คน | | | 100,000 (งบ อบต.) | 100,000 (งบ อบต.) | 100,000 (งบ อบต.) | ความรู้ความเข้าใจที่ได้จากการฝึกอบรม | - การป้องกันและเตรียมความพร้อมสาธารณภัยได้ - อปพร.ตำบลยมได้รับการพัฒนาศักยภาพการปฏิบัติงานมากขึ้น | สนง.ปลัด อบต.ยม |
| 200 | โครงการป้องกันและบรรเทา สาธารณภัย หมู่ที่ 1-10 <u>แผนงานการรักษาความสงบภายใน</u> <u>งานบริหารทั่วไปเกี่ยวกับการรักษาความ</u> <u>สงบภายใน-การบริหารงานทั่วไป</u> | โครงการป้องกันและบรรเทา สาธารณภัย หมู่ที่ 1-10 ประชาชนที่ประสบภัย | ผู้ประสบสาธารณภัยในตำบล ยมได้รับความช่วยเหลืออย่าง น้อย 50 คน | 30,000 (งบ อบต.) | | | | | ประชาชนได้รับความช่วยเหลือ | ป้องกันและเตรียม ความพร้อม สาธารณภัย | สนง.ปลัด |

รายละเอียดโครงการพัฒนา
แผนพัฒนาท้องถิ่น (พ.ศ.2561-2565)
องค์การบริหารส่วนตำบลยม อำเภอกำแพงแสน จังหวัดนครปฐม

- ก. ยุทธศาสตร์จังหวัด : ยุทธศาสตร์ที่ 5 การสร้างความเข้มแข็งของชุมชนและสังคม
ข. ยุทธศาสตร์การพัฒนาขององค์กรปกครองส่วนท้องถิ่นในเขตจังหวัด : ยุทธศาสตร์ที่ 6 ด้านการบริหารจัดการและการบริการ
6. ยุทธศาสตร์ด้านการบริหารจัดการและการบริการ

6.2 แผนงานการพัฒนาสนับสนุน ส่งเสริมงานบรรเทาสาธารณภัยให้มีประสิทธิภาพ

| ที่ | โครงการ | วัตถุประสงค์ | เป้าหมาย (ผลผลิตของโครงการ) | งบประมาณและที่ผ่านมา | | | | | ตัวชี้วัด (KPI) | ผลลัพธ์ที่ คาดว่าจะได้รับ | หน่วยงาน รับผิดชอบหลัก |
|-----|---|---|---|----------------------|------|----------------------|----------------------|----------------------|--|--|---------------------------|
| | | | | 2561 | 2562 | 2563 | 2564 | 2565 | | | |
| 201 | โครงการบรรเทาทุกข์ช่วยเหลือผู้ ประสบภัยของประชาชนจังหวัด น่าน <u>แผนงานการรักษาความสงบภายใน งานบริหารทั่วไปเกี่ยวกับการรักษาความ สงบภายใน-การบริหารงานทั่วไป</u> | เพื่อช่วยเหลือและบรรเทา ทุกข์แก่ผู้ประสบภัยของ ประชาชนในจังหวัดน่าน | ผู้ประสบสาธารณภัยใน จังหวัดน่านได้รับความ ช่วยเหลือ อย่างน้อย 50 คน | 20,000 (งบ อบต.) | | | | | ประชาชนผู้ประ- สบภัยได้รับความ ช่วยเหลือ | ผู้ประสบภัยของ ประชาชนในจังหวัด น่านได้รับการช่วย เหลือ 40% | สนง.ปลัด |
| 202 | โครงการฝึกอบรมอปพร. หมู่ที่ 1-10 <u>แผนงานการรักษาความสงบภายใน งานบริหารทั่วไปเกี่ยวกับการรักษาความ สงบภายใน-การบริหารงานทั่วไป</u> | เพื่อป้องกันและเตรียม ความพร้อมด้าน สาธารณภัย | อปพร. จำนวน 120 คน | | | 100,000 (งบ อบต.) | 100,000 (งบ อบต.) | 100,000 (งบ อบต.) | ความรู้ความเข้าใจ ที่ได้จากการ ฝึก อบรม | ป้องกันและเตรียม ความพร้อม สาธารณภัย ได้ร้อยละ 90 | สนง.ปลัด |

รายละเอียดโครงการพัฒนา
แผนพัฒนาท้องถิ่น (พ.ศ.2561-2565)
องค์การบริหารส่วนตำบลยม อำเภอกำแพงแสน จังหวัดนครปฐม

- ก. ยุทธศาสตร์จังหวัด : ยุทธศาสตร์ที่ 5 การสร้างความเข้มแข็งของชุมชนและสังคม
ข. ยุทธศาสตร์การพัฒนาขององค์กรปกครองส่วนท้องถิ่นในเขตจังหวัด : ยุทธศาสตร์ที่ 6 ด้านการบริหารจัดการและการบริการ
6. ยุทธศาสตร์ด้านการบริหารจัดการและการบริการ

6.2 แผนงานการพัฒนาสนับสนุน ส่งเสริมงานบรรเทาสาธารณภัยให้มีประสิทธิภาพ

| ที่ | โครงการ | วัตถุประสงค์ | เป้าหมาย (ผลผลิตของโครงการ) | งบประมาณและที่ผ่านมา | | | | | ตัวชี้วัด (KPI) | ผลลัพธ์ที่ คาดว่าจะได้รับ | หน่วยงาน รับผิดชอบหลัก |
|-----|--|---|------------------------------------|----------------------|------|---------------------|---------------------|---------------------|-----------------------------|---|---------------------------|
| | | | | 2561 | 2562 | 2563 | 2564 | 2565 | | | |
| 203 | โครงการซ้อมแผนป้องกันและบรรเทาสาธารณภัย <u>แผนงานการรักษาความสงบภายใน งานบริหารทั่วไปเกี่ยวกับการรักษาความ สงบภายใน-การบริหารงานทั่วไป</u> | 1.เพื่อให้ผู้เข้าร่วม โครงการมีทักษะและมีความ คล่องตัวในการ ปฐมพยาบาล 2.เพื่อเป็นการป้องกัน ชีวิตและทรัพย์สินของ ประชาชนได้อย่างทัน ท่วงที | ประชาชนตำบลยม จำนวน 10 หมู่บ้าน | | | 5,000 (งบ อบต.) | 5,000 (งบ อบต.) | 5,000 (งบ อบต.) | จำนวนผู้เข้าร่วม กิจกรรม | ผู้ที่ผ่านการฝึกซ้อมแผน ช่วยเหลือผู้ประสบ อุบัติเหตุทางท้องถนน จะได้มีทักษะและ ความคล่องตัว หาก ต้องปฏิบัติงานจริง | สนง.ปลัด |
| 204 | โครงการฝึกอบรมให้ความรู้ในการ ป้องกันและบรรเทาสาธารณภัยแก่ ประชาชน <u>แผนงานการรักษาความสงบภายใน งานบริหารทั่วไปเกี่ยวกับการรักษาความ สงบภายใน-การบริหารงานทั่วไป</u> | เพื่อให้ผู้เข้ารับการ ฝึกอบรมมีความรู้ ความเข้าใจด้านการ ป้องกันภัยและระงับภัย ต่างๆ สามารถแก้ไข ปัญหาเฉพาะหน้าได้ เมื่อเกิดภัย | ประชาชนตำบลยม จำนวน 10 หมู่บ้าน | | | 10,000 (งบ อบต.) | 10,000 (งบ อบต.) | 10,000 (งบ อบต.) | จำนวนผู้เข้าร่วม กิจกรรม | ผู้เข้ารับการอบรมมี ส่วนร่วมในการดูแล รักษาและเตรียมพร้อม ในการป้องกันภัย และรับมือกับภัยต่างๆ ที่อาจเกิดขึ้นได้ | สนง.ปลัด |

รายละเอียดโครงการพัฒนา
แผนพัฒนาท้องถิ่น (พ.ศ.2561-2565)
องค์การบริหารส่วนตำบลยม อำเภอลำปาง จังหวัดน่าน

- ก. ยุทธศาสตร์จังหวัด : ยุทธศาสตร์ที่ 5 การสร้างความเข้มแข็งของชุมชนและสังคม
ข. ยุทธศาสตร์การพัฒนาขององค์กรปกครองส่วนท้องถิ่นในเขตจังหวัด : ยุทธศาสตร์ที่ 6 ด้านการบริหารจัดการและการบริการ
6. ยุทธศาสตร์ด้านการบริหารจัดการและการบริการ

6.2 แผนงานการพัฒนาสนับสนุน ส่งเสริมงานบรรเทาสาธารณภัยให้มีประสิทธิภาพ

| ที่ | โครงการ | วัตถุประสงค์ | เป้าหมาย (ผลผลิตของโครงการ) | งบประมาณและที่ผ่านมา | | | | | ตัวชี้วัด (KPI) | ผลลัพธ์ที่ คาดว่าจะได้รับ | หน่วยงาน รับผิดชอบหลัก |
|-----|--|--|--------------------------------|----------------------|------|---------------------|---------------------|---------------------|--------------------------------------|---|---------------------------|
| | | | | 2561 | 2562 | 2563 | 2564 | 2565 | | | |
| 205 | โครงการพัฒนาศักยภาพกู้ชีพ-กู้ภัยตำบล <u>แผนงานการรักษาความสงบภายใน</u> <u>งานบริหารทั่วไปเกี่ยวกับการรักษาความ</u> <u>สงบภายใน-การบริหารงานทั่วไป</u> | 1.เพื่อจัดบริการการแพทย์ ก่อนส่งโรงพยาบาลตลอด 24 ชม. 2.เพื่อลดความสูญเสียและค่าใช้จ่ายที่เกิดขึ้นทั้งทางร่างกายและจิตใจ 3.เพื่อให้ผู้รับบริการที่เจ็บป่วยฉุกเฉินและประสบอุบัติเหตุได้รับบริการที่มีมาตรฐานอย่างทันท่วงที | หน่วยบริการกู้ชีพกู้ภัยตำบลยม | | | 20,000 (งบ อบต.) | 20,000 (งบ อบต.) | 20,000 (งบ อบต.) | ประชาชนเกิดความพึงพอใจในการใช้บริการ | 1.ประชาชนในพื้นที่ตำบลยมและพื้นที่ใกล้เคียงสามารถเรียกใช้บริการจากหน่วยกู้ชีพ อบต.ยม ได้ตลอด 24 ชม. | สนง.ปลัด |

รายละเอียดโครงการพัฒนา
แผนพัฒนาท้องถิ่น (พ.ศ.2561-2565)
องค์การบริหารส่วนตำบลยม อำเภอท่าวังผา จังหวัดน่าน

- ก. ยุทธศาสตร์จังหวัด : ยุทธศาสตร์ที่ 5 การสร้างความเข้มแข็งของชุมชนและสังคม
 ข. ยุทธศาสตร์การพัฒนาขององค์กรปกครองส่วนท้องถิ่นในเขตจังหวัด : ยุทธศาสตร์ที่ 6 การบริหารจัดการและการบริการ
 6. ยุทธศาสตร์ด้านการบริหารจัดการและการบริการ

6.3 แผนงานการพัฒนาองค์กรให้มีความเหมาะสมตามหลักการบริหารกิจการบ้านเมืองที่ดี

| ที่ | โครงการ | วัตถุประสงค์ | เป้าหมาย (ผลผลิตของโครงการ) | งบประมาณและที่ผ่านมา | | | | | ตัวชี้วัด (KPI) | ผลลัพธ์ที่ คาดว่าจะได้รับ | หน่วยงาน รับผิดชอบหลัก |
|-----|---|--|---|----------------------|------|---------------------|---------------------|------|---------------------------------------|---|---------------------------|
| | | | | 2561 | 2562 | 2563 | 2564 | 2565 | | | |
| 206 | โครงการสัมมนาคณะกรรมการ บริหารศูนย์บริการข้อมูลข่าวสาร ของ อบต.ยม <u>แผนงานบริหารงานทั่วไป</u> <u>งานบริหารทั่วไป-การบริหารงานทั่วไป</u> | เพื่อเพิ่มประสิทธิภาพการ บริหารจัดการศูนย์ฯและ เพิ่มพูนประสบการณ์การ ดำเนินงานศูนย์บริการฯ | คณะกรรมการศูนย์บริการฯ จำนวน 1 วัน/1 ครั้ง | | | 20,000 (งบ อบต.) | 20,000 (งบ อบต.) | | ผู้เข้าร่วมโครงการ เกิดความพึงพอใจ | คณะกรรมการศูนย์ บริการฯ มีความรู้ ความเข้าใจในการ ปฏิบัติงานศูนย์ บริการฯ | สนง.ปลัด |
| 207 | โครงการส่งเสริมพัฒนาศักยภาพ การปฏิบัติหน้าที่ผู้ช่วยผู้ใหญ่ บ้านฝ่ายรักษาความสงบ อำเภอท่าวังผาจังหวัดน่าน <u>แผนงานบริหารงานทั่วไป</u> <u>งานบริหารทั่วไป-การบริหารงานทั่วไป</u> | เพื่อพัฒนาศักยภาพการ ปฏิบัติหน้าที่ของผู้ช่วยผู้ ใหญ่บ้านฝ่ายรักษาความ สงบ ในการช่วยเหลือ ผู้ใหญ่บ้านหรือเจ้าพนักงาน ปกครองปฏิบัติหน้าที่ อย่างมีประสิทธิภาพ | ผู้ช่วยผู้ใหญ่บ้านฝ่ายรักษา ความสงบ จำนวน 70 คน ในพื้นที่อำเภอท่าวังผา สามารถปฏิบัติหน้าที่ได้อย่าง มีประสิทธิภาพ | | | 15,000 (งบ อบต.) | | | ผู้เข้าร่วมโครงการ เกิดความพึงพอใจ | ผู้ช่วยผู้ใหญ่บ้านฝ่าย รักษาความสงบของ อำเภอท่าวังผาปฏิบัติ หน้าที่ได้อย่างมี ประสิทธิภาพเกิดผลดี ต่อทางราชการ | สนง.ปลัด/ ปค.อำเภอ |

รายละเอียดโครงการพัฒนา
แผนพัฒนาท้องถิ่น (พ.ศ.2561-2565)
องค์การบริหารส่วนตำบลยม อำเภอท่าวังผา จังหวัดน่าน

- ก. ยุทธศาสตร์จังหวัด : ยุทธศาสตร์ที่ 5 การสร้างความเข้มแข็งของชุมชนและสังคม
ข. ยุทธศาสตร์การพัฒนาขององค์กรปกครองส่วนท้องถิ่นในเขตจังหวัด : ยุทธศาสตร์ที่ 6 การบริหารจัดการและการบริการ
6. ยุทธศาสตร์ด้านการบริหารจัดการและการบริการ

6.3 แผนงานการพัฒนาองค์กรให้มีความเหมาะสมตามหลักการบริหารกิจการบ้านเมืองที่ดี

| ที่ | โครงการ | วัตถุประสงค์ | เป้าหมาย (ผลผลิตของโครงการ) | งบประมาณและที่ผ่านมา | | | | | ตัวชี้วัด (KPI) | ผลลัพธ์ที่ คาดว่าจะได้รับ | หน่วยงาน รับผิดชอบหลัก |
|-----|--|---|--|----------------------|------|----------------------|----------------------|----------------------|---------------------------------------|--|---------------------------|
| | | | | 2561 | 2562 | 2563 | 2564 | 2565 | | | |
| 208 | โครงการฝึกอบรมเยาวชนจิตอาสา <u>แผนงานการศาสนาวัฒนธรรม และนันทนาการ</u> <u>งานศาสนาวัฒนธรรมท้องถิ่น</u> <u>-งานปลูกฝังจิตสำนึก</u> | เพื่อพัฒนาศักยภาพ แกนนำเยาวชนให้ สามารถช่วย เหลืองาน ของชุมชนหน่วยงาน ราชการในตำบล | แกนนำเยาวชนตำบลยม จำนวน 50 คน | 30,000 (งบ อบต.) | | | | | ผู้เข้าร่วมโครงการ เกิดความพึงพอใจ | แกนนำเยาวชนมีจิต สาธารณะในการบำ- เพ็ญ ประโยชน์ ช่วยเหลืองานของชุม- ชน และหน่วยงาน ราชการในพื้นที่ได้ | กองการศึกษา |
| 209 | โครงการอบรมและศึกษาดูงาน การบริหารจัดการองค์กรของคณะ- ผู้บริหาร พนักงานส่วนตำบล พนักงานจ้างและลูกจ้างของ อบต.ยม <u>แผนงานบริหารงานทั่วไป</u> <u>งานบริหารทั่วไป-การบริหารงานทั่วไป</u> | เพื่อเพิ่มความรู้ ประสบ- การณ์และแนวความคิด ของบุคลากรในการ บริหารจัดการอบต. ให้เหมาะสมและทัน ต่อเหตุการณ์ที่เปลี่ยน แปลงในปัจจุบัน | ให้ความรู้เรื่องกฎหมายเบื้องต้น ระเบียบข้อบังคับทางราชการ/ ท้องถิ่น/ภาษี ผู้เข้าร่วม100 คน | | | 300,000 (งบ อบต.) | 300,000 (งบ อบต.) | 300,000 (งบ อบต.) | ผู้เข้าร่วมโครงการ เกิดความพึงพอใจ | บุคลากรมีความรู้ ประสบการณ์และ แนวความคิดใน การบริหารจัดการ อบต.ที่เหมาะสมต่อ การ เปลี่ยนแปลงของ ชุมชน | สนง.ปลัด |

รายละเอียดโครงการพัฒนา
แผนพัฒนาท้องถิ่น (พ.ศ.2561-2565)
องค์การบริหารส่วนตำบลยม อำเภอท่าวังผา จังหวัดน่าน

- ก. ยุทธศาสตร์จังหวัด : ยุทธศาสตร์ที่ 5 การสร้างความเข้มแข็งของชุมชนและสังคม
 ข. ยุทธศาสตร์การพัฒนาขององค์กรปกครองส่วนท้องถิ่นในเขตจังหวัด : ยุทธศาสตร์ที่ 6 การบริหารจัดการและการบริการ
 6. ยุทธศาสตร์ด้านการบริหารจัดการและการบริการ

6.3 แผนงานการพัฒนาองค์กรให้มีความเหมาะสมตามหลักการบริหารกิจการบ้านเมืองที่ดี

| ที่ | โครงการ | วัตถุประสงค์ | เป้าหมาย (ผลผลิตของโครงการ) | งบประมาณและที่ผ่านมา | | | | | ตัวชี้วัด (KPI) | ผลลัพธ์ที่ คาดว่าจะได้รับ | หน่วยงาน รับผิดชอบหลัก |
|-----|--|--|--|----------------------|------|----------------------|----------------------|----------------------|---|---|---------------------------|
| | | | | 2561 | 2562 | 2563 | 2564 | 2565 | | | |
| 210 | โครงการฝึกอบรมคุณธรรมจริยธรรม <u>แผนงานการศาสนาวัฒนธรรม และนันทนาการ</u> <u>งานศาสนาวัฒนธรรมท้องถิ่น</u> <u>-งานปลูกฝังจิตสำนึก</u> | เพื่อสร้างจิตสำนึกให้ผู้เข้าร่วมอบรมให้มีคุณธรรมจริยธรรมในการปฏิบัติงาน | พนักงานส่วนตำบล พนักงาน - จ้าง ลูกจ้างคณะผู้บริหารและ สมาชิกสภาอบต.ยม 30 คน | | | 100,000 (งบ อบต.) | 100,000 (งบ อบต.) | 100,000 (งบ อบต.) | บุคลากรมีจิต สำนึกคุณธรรม จริยธรรมของ การเป็น ข้าราชการ การและนักรการ เมืองที่ดี เพิ่มขึ้น | ผู้นำชุมชนภาวะผู้นำ มีประสิทธิภาพในการ บริหารได้ ร้อยละ 90 | กองการศึกษา |
| 211 | โครงการเพิ่มประสิทธิภาพและศึกษา ดูงานของผู้นำชุมชน <u>แผนงานบริหารงานทั่วไป</u> <u>งานบริหารทั่วไป-การบริหารงานทั่วไป</u> | เพื่อเพิ่มประสิทธิภาพของ ส.อบต.ยม กำนันผู้ใหญ่ บ้าน แพทย์ประจำตำบล สารวัตรกำนัน ผู้ช่วยผู้ใหญ่ บ้าน กลุ่มสตรี กลุ่มอสม. กลุ่มผู้สูงอายุ ในการ บริหารงานในชุมชน | ส.อบต.ยม กำนัน ผู้ใหญ่บ้าน แพทย์ประจำตำบล สารวัตร กำนัน ผู้ช่วยผู้ใหญ่บ้าน กลุ่มสตรี กลุ่มอสม. กลุ่มผู้ สูงอายุ จำนวน 200 คน | | | 250,000 (งบ อบต.) | 250,000 (งบ อบต.) | 250,000 (งบ อบต.) | ผู้นำชุมชนมี มีทักษะการ ปฏิบัติหน้าที่เพิ่ม ขึ้น | ผู้อบรมมีความรู้ใน การปฏิบัติหน้าที่ เพิ่มขึ้น ร้อยละ 90 | สนง.ปลัด |
| 212 | โครงการอบรมความรู้เกี่ยวกับ กฎหมายเบื้องต้นแก่ผู้นำชุมชน <u>แผนงานบริหารงานทั่วไป</u> <u>งานบริหารทั่วไป-การบริหารงานทั่วไป</u> | เพื่อส่งเสริมให้ความรู้ด้าน กฎหมายเบื้องต้นแก่ผู้นำ ชุมชนทั้ง 10 หมู่ | ผู้นำชุมชน หมู่ที่ 1-10 มีความรู้ด้านกฎหมาย จำนวน 100 คน | | | 20,000 (งบ อบต.) | | | ผู้เข้าร่วมโครงการ เกิดความพึงพอใจ | ผู้นำชุมชน หมู่ที่ 1-10 มีความรู้ด้านกฎหมาย เบื้องต้นเพิ่มขึ้น ร้อยละ 90 | สนง.ปลัด |

รายละเอียดโครงการพัฒนา
แผนพัฒนาท้องถิ่น (พ.ศ.2561-2565)
องค์การบริหารส่วนตำบลยม อำเภอกำแพงแสน จังหวัดนครปฐม

- ก. ยุทธศาสตร์จังหวัด : ยุทธศาสตร์ที่ 5 การสร้างความเข้มแข็งของชุมชนและสังคม
 ข. ยุทธศาสตร์การพัฒนาขององค์กรปกครองส่วนท้องถิ่นในเขตจังหวัด : ยุทธศาสตร์ที่ 6 การบริหารจัดการและการบริการ
 6. ยุทธศาสตร์ด้านการบริหารจัดการและการบริการ

6.3 แผนงานการพัฒนาองค์กรให้มีความเหมาะสมตามหลักการบริหารกิจการบ้านเมืองที่ดี

| ที่ | โครงการ | วัตถุประสงค์ | เป้าหมาย (ผลผลิตของโครงการ) | งบประมาณและที่ผ่านมา | | | | | ตัวชี้วัด (KPI) | ผลลัพธ์ที่ คาดว่าจะได้รับ | หน่วยงาน รับผิดชอบหลัก |
|-----|--|---|---|----------------------|------|---------------------|------|------|--|---|---------------------------|
| | | | | 2561 | 2562 | 2563 | 2564 | 2565 | | | |
| 213 | โครงการฝึกอบรมเพิ่มประสิทธิภาพคณะกรรมการศูนย์ประสานองค์กรชุมชน (ศอช.ต.) <u>แผนงานบริหารงานทั่วไป</u> <u>งานบริหารทั่วไป-การบริหารงานทั่วไป</u> | เพื่อให้คณะกรรมการศอช.ต.เข้าใจบทบาทหน้าที่และมีแผนในการดำเนินงาน | คณะกรรมการ ศอช.ต.จำนวน 15 คน อช.และ ผู้นำ อช. จำนวน 40 คน | | | 10,000 (งบ อบต.) | | | ผู้เข้าร่วมโครงการเกิดความพึงพอใจ | คณะกรรมการ ศอช.ต. เข้าใจบทบาทหน้าที่ และมีแผนในการดำเนินงาน | สนง.ปลัด |
| 214 | โครงการ Big Cleaning day <u>แผนงานบริหารงานทั่วไป</u> <u>งานบริหารทั่วไป-การบริหารงานทั่วไป</u> | 1.ส่งเสริมและสนับสนุนให้พ.นง.อบต.ยมมีความเข้าใจและนำหลัก 5 ส ไปปฏิบัติอย่างจริงจัง และต่อเนื่อง เสมือนเป็นภารกิจประจำ 2.เพื่อจัดให้มีการทำกิจกรรม 5 ส เป็นพื้นฐานเพื่อพัฒนาปรับปรุงคุณภาพงานอย่างต่อเนื่อง | ปรับปรุงสภาพแวดล้อม อุปกรณ์ของใช้ในที่ทำงาน ให้เป็นระเบียบเรียบร้อย ทันสมัยและปรับปรุงสภาพในการทำงานให้สดชื่น นำทำงาน | | | 5,000 (งบ อบต.) | | | ที่ทำงานน่าอยู่ขึ้น มีระเบียบ ผู้มาต่อราชการมีความประทับใจ | 1.เพิ่มประสิทธิภาพการทำงาน 2. มีส่วนร่วมในการปรับปรุงสถานที่ทำงาน 3.สถานที่ทำงานเป็นระเบียบ เรียบร้อย | อบต.ยม |

รายละเอียดโครงการพัฒนา
แผนพัฒนาท้องถิ่น (พ.ศ.2561-2565)
องค์การบริหารส่วนตำบลยม อำเภอท่าวังผา จังหวัดน่าน

- ก. ยุทธศาสตร์จังหวัด : ยุทธศาสตร์ที่ 5 การสร้างความเข้มแข็งของชุมชนและสังคม
 ข. ยุทธศาสตร์การพัฒนาขององค์กรปกครองส่วนท้องถิ่นในเขตจังหวัด : ยุทธศาสตร์ที่ 6 การบริหารจัดการและการบริการ
 6. ยุทธศาสตร์ด้านการบริหารจัดการและการบริการ

6.3 แผนงานการพัฒนาองค์กรให้มีความเหมาะสมตามหลักการบริหารกิจการบ้านเมืองที่ดี

| ที่ | โครงการ | วัตถุประสงค์ | เป้าหมาย (ผลผลิตของโครงการ) | งบประมาณและที่ผ่านมา | | | | | ตัวชี้วัด (KPI) | ผลลัพธ์ที่ คาดว่าจะได้รับ | หน่วยงาน รับผิดชอบหลัก |
|-----|--|---|---|----------------------|--------------------|---------------------|---------------------|---------------------|---------------------------------------|---|---------------------------|
| | | | | 2561 | 2562 | 2563 | 2564 | 2565 | | | |
| 215 | โครงการอบรมเทคนิคการตรวจงาน โครงสร้างพื้นฐานแก่ผู้นำชุมชนและ ประชาคมท้องถิ่น <u>แผนงานเคหะและชุมชน งานบริหารทั่วไปเกี่ยวกับเคหะและ ชุมชน-การบริหารงานทั่วไป</u> | เพื่อให้ผู้นำชุมชนและ ประชาคมท้องถิ่น ได้รับข้อมูลข่าวสารที่ ถูกต้อง | ผู้นำชุมชน ประชาคมท้องถิ่น คณะผู้บริหาร พนักงาน ส่วนตำบล จำนวน 100 คน | | | 10,000 (งบ อบต.) | 10,000 (งบ อบต.) | 10,000 (งบ อบต.) | ผู้เข้าร่วมโครงการ เกิดความพึงพอใจ | ผู้นำชุมชนและ ประชาคมท้องถิ่นมี ความรู้เกี่ยวกับเทคนิค ตรวจงานโครงสร้าง พื้นฐานที่ถูกต้องตาม ระเบียบ | กองช่าง อบต.ยม |
| 216 | โครงการจัดเก็บภาษีเคลื่อนที่ <u>แผนงานบริหารงานทั่วไป งานบริหารงานคลัง - การพัฒนารายได้</u> | - เพื่อให้ประชาชนได้รับ ความสะดวกในการ เสียภาษี - เพื่อสร้างความประทับใจ ให้กับประชาชนที่ใช้ บริการ - เพื่อบริหารจัดการจัดเก็บ ภาษี วิธีการจัดเก็บภาษี | ประชาชนในพื้นที่ตำบลยม และพื้นที่ใกล้เคียงที่อยู่ใน เกณฑ์ต้องชำระภาษี | | 1,000 (งบ อบต.) | 1,000 (งบ อบต.) | 1,000 (งบ อบต.) | 1,000 (งบ อบต.) | ผู้ใช้บริการ เกิดความพึงพอใจ | -ประชาชนที่ได้เสีย ภาษีเกิดความประทับใจ ในการบริการ -สร้างความสะดวก สบายให้กับผู้เสียภาษี -รายได้ของอบต.ยม เพิ่มมากขึ้น | กองคลัง อบต.ยม |

รายละเอียดโครงการพัฒนา
แผนพัฒนาท้องถิ่น (พ.ศ.2561-2565)

องค์การบริหารส่วนตำบลยม อำเภอท่าวังผา จังหวัดน่าน

- ก. ยุทธศาสตร์จังหวัด : ยุทธศาสตร์ที่ 1 การขับเคลื่อนเศรษฐกิจด้วยองค์ความรู้เพื่อสร้างมูลค่าเพิ่มทางเศรษฐกิจในลักษณะประชารัฐ
ข. ยุทธศาสตร์การพัฒนาขององค์กรปกครองส่วนท้องถิ่นในเขตจังหวัด : ยุทธศาสตร์ที่ 6 การบริหารจัดการและการบริการ
6. ยุทธศาสตร์ด้านการบริหารจัดการและการบริการ

6.3 แผนงานการพัฒนาองค์กรให้มีความเหมาะสมตามหลักการบริหารกิจการบ้านเมืองที่ดี

| ที่ | โครงการ | วัตถุประสงค์ | เป้าหมาย (ผลผลิตของโครงการ) | งบประมาณและที่ผ่านมา | | | | | ตัวชี้วัด (KPI) | ผลลัพธ์ที่ คาดว่าจะได้รับ | หน่วยงาน รับผิดชอบหลัก |
|-----|---|--|--|----------------------|------|----------------------|----------------------|----------------------|-----------------------------------|--|---------------------------|
| | | | | 2561 | 2562 | 2563 | 2564 | 2565 | | | |
| 217 | โครงการก่อสร้างหอเก็บน้ำถังสูง ภายในสำนักงานอบต.ยม <u>แผนงานอุตสาหกรรมและการโยธา</u> <u>งานก่อสร้างโครงสร้างพื้นฐาน</u> <u>-งานควบคุมการก่อสร้าง</u> | เพื่อใช้กักเก็บน้ำไว้ใช้ใน สำนักงานอบต.ยม | ก่อสร้างหอเก็บน้ำถังสูง 5 เมตร ปริมาณเก็บกักน้ำ 5,000 ลิตร หรือตามแบบ แปลนอบต.ยมกำหนด พิกัด N 1005348 E 190521 | | | | 350,000 (งบ อบต.) | | หอเก็บน้ำถังสูง จำนวน ๑ แห่ง | อบต.ยมมีน้ำไว้ใช้ใน สำนักงานที่เพียงพอ | กองช่าง |
| 218 | โครงการก่อสร้างห้องเก็บวัสดุ งานบ้านงานครัว <u>แผนงานอุตสาหกรรมและการโยธา</u> <u>งานก่อสร้างโครงสร้างพื้นฐาน</u> <u>-งานควบคุมการก่อสร้าง</u> | เพื่อมีสถานที่เก็บวัสดุงาน บ้านงานครัว | ก่อสร้างห้องเก็บวัสดุงานบ้าน งานครัว ขนาดกว้าง 5 เมตร ยาว 6 เมตร จำนวน 1 หลัง | 150,000 (งบ อบต.) | | | | | มีที่เก็บวัสดุงาน บ้านงานครัว | มีสถานที่เก็บวัสดุงาน บ้าน งานครัว ที่เป็น สัดส่วน มากขึ้น | กองช่าง |
| 219 | โครงการปรับปรุงภูมิทัศน์ ที่ทำการ องค์การบริหารส่วนตำบลยม <u>แผนงานอุตสาหกรรมและการโยธา</u> <u>งานก่อสร้างโครงสร้างพื้นฐาน</u> <u>-งานควบคุมการก่อสร้าง</u> | เพื่อให้สำนักงานมีสภาพ แวดล้อมน่าอยู่และอำนวยความสะดวก แก่ผู้มา ใช้บริการ | เทศบาลนครกิตติ , ปรับถมพื้นที่ ให้ได้ระดับ และทำถนน คอนกรีตเข้าสู่สำนักงานตาม แบบแปลนที่ อบต.กำหนด | | | 300,000 (งบ อบต.) | 300,000 (งบ อบต.) | 300,000 (งบ อบต.) | ผู้มาใช้บริการเกิด ความพึงพอใจ | สำนักงาน อบต.ยม มีสภาพแวดล้อมน่า อยู่และสถานที่ทำงาน สามารถอำนวยความสะดวก แก่ผู้มาใช้ บริการมากขึ้น | กองช่าง อบต.ยม |

รายละเอียดโครงการพัฒนา
แผนพัฒนาท้องถิ่น (พ.ศ.2561-2565)

องค์การบริหารส่วนตำบลยม อำเภอลำปาง จังหวัดน่าน

- ก. ยุทธศาสตร์จังหวัด : ยุทธศาสตร์ที่ 1 การขับเคลื่อนเศรษฐกิจด้วยองค์ความรู้เพื่อสร้างมูลค่าเพิ่มทางเศรษฐกิจในลักษณะประชารัฐ
 ข. ยุทธศาสตร์การพัฒนาขององค์กรปกครองส่วนท้องถิ่นในเขตจังหวัด : ยุทธศาสตร์ที่ 6 การบริหารจัดการและการบริการ
 6. ยุทธศาสตร์ด้านการบริหารจัดการและการบริการ

6.3 แผนงานการพัฒนาองค์กรให้มีความเหมาะสมตามหลักการบริหารกิจการบ้านเมืองที่ดี

| ที่ | โครงการ | วัตถุประสงค์ | เป้าหมาย (ผลผลิตของโครงการ) | งบประมาณและที่ผ่านมา | | | | | ตัวชี้วัด (KPI) | ผลลัพธ์ที่ คาดว่าจะได้รับ | หน่วยงาน รับผิดชอบหลัก |
|-----|--|--|---|----------------------|------|----------------------|----------------------|----------------------|-------------------------------|---|---------------------------|
| | | | | 2561 | 2562 | 2563 | 2564 | 2565 | | | |
| 220 | โครงการก่อสร้าง ต่อเติมพร้อมปรับปรุงซ่อมแซมอาคารสำนักงานองค์การบริหารส่วนตำบลยม <u>แผนงานอุตสาหกรรมและการโยธา</u> <u>งานก่อสร้างโครงสร้างพื้นฐาน</u> <u>-งานควบคุมการก่อสร้าง</u> | เพื่อให้สำนักงานเป็นสัดส่วน ชัดเจนและมีสภาพแวดล้อมที่น่าอยู่น่าทำงาน | - ก่อสร้างและต่อเติมอาคารสำนักงานองค์การบริหารส่วนตำบลยม - ปรับปรุงซ่อมแซมอาคารสำนักงานองค์การบริหารส่วนตำบลยม | | | 300,000 (งบ อบต.) | 300,000 (งบ อบต.) | 300,000 (งบ อบต.) | ผู้มาใช้บริการเกิดความพึงพอใจ | สำนักงาน อบต.เป็นสัดส่วนและมีสภาพแวดล้อมที่น่าอยู่น่าทำงานมากขึ้น | กองช่าง อบต.ยม |

รายละเอียดโครงการพัฒนา
แผนพัฒนาท้องถิ่น (พ.ศ.2561-2565)

องค์การบริหารส่วนตำบลยม อำเภอนาทม จังหวัดน่าน

- ก. ยุทธศาสตร์จังหวัด : ยุทธศาสตร์ที่ 1 การขับเคลื่อนเศรษฐกิจด้วยองค์ความรู้เพื่อสร้างมูลค่าเพิ่มทางเศรษฐกิจในลักษณะประชารัฐ
 ข. ยุทธศาสตร์การพัฒนาขององค์กรปกครองส่วนท้องถิ่นในเขตจังหวัด : ยุทธศาสตร์ที่ 6 การบริหารจัดการและการบริการ
 6. ยุทธศาสตร์ด้านการบริหารจัดการและการบริการ

6.4 แผนงานการพัฒนาการมีส่วนร่วมในการพัฒนาเมือง การบริหารและด้านบุคลากร

| ที่ | โครงการ | วัตถุประสงค์ | เป้าหมาย (ผลผลิตของโครงการ) | งบประมาณและที่ผ่านมา | | | | | ตัวชี้วัด (KPI) | ผลลัพธ์ที่ คาดว่าจะได้รับ | หน่วยงาน รับผิดชอบหลัก |
|-----|--|--|--|----------------------|------|----------------------|----------------------|---------------------|-----------------------------------|--|---------------------------|
| | | | | 2561 | 2562 | 2563 | 2564 | 2565 | | | |
| 221 | การดำเนินการจ้างสถาบันหรือองค์กรอื่นที่เป็นกลางเพื่อดำเนินการสำรวจเรื่องต่างๆ <u>แผนงานบริหารงานทั่วไป</u> <u>งานบริหารทั่วไป-การบริหารงานทั่วไป</u> | เพื่อใช้เป็นข้อมูลเพื่อนำไปปรับปรุงแก้ไขและพัฒนา | เพื่อใช้เป็นข้อมูลเพื่อนำไปปรับปรุงแก้ไขและพัฒนา | | | 50,000 (งบ อบต.) | 50,000 (งบ อบต.) | 50,000 (งบ อบต.) | ผู้ใช้เกิดความพึงพอใจ | สามารถวิเคราะห์ปัญหาและพัฒนาตำบลได้อย่างตรงประเด็นร้อยละ 90 | สนง.ปลัด |
| 222 | โครงการ อบรมให้ความรู้เกี่ยวกับ Internet / คอมพิวเตอร์ <u>แผนงานบริหารงานทั่วไป</u> <u>งานบริหารทั่วไป-การบริหารงานทั่วไป</u> | เพื่อให้พนักงาน/ส.อบต. ได้รับข้อมูลข่าวสารที่ถูกต้อง | พนักงาน/ส.อบต.สามารถใช้อินเทอร์เน็ต / Internet ได้ | | | 10,000 (งบ อบต.) | | | ผู้เข้าร่วมโครงการเกิดความพึงพอใจ | พนักงาน/ส.อบต.สามารถแลกเปลี่ยนความรู้และข้อมูลได้ร้อยละ 90 | สนง.ปลัด |
| 223 | โครงการแผนที่ภาษีและทะเบียนทรัพย์สิน <u>แผนงานบริหารงานทั่วไป</u> <u>งานบริหารงานคลัง - การพัฒนารายได้</u> | เพื่อให้มีความสะดวกในการจัดเก็บภาษีและรายได้ต่างๆ | แผนที่ภาษีที่เพิ่มประสิทธิภาพในการจัดเก็บภาษี | | | 100,000 (งบ อบต.) | 100,000 (งบ อบต.) | | ผู้มาใช้บริการเกิดความพึงพอใจ | เพื่อให้มีความสะดวกในการจัดเก็บภาษีและรายได้ต่างๆมีประสิทธิภาพเพิ่มขึ้นร้อยละ 90 | กองคลัง |

รายละเอียดโครงการพัฒนา
แผนพัฒนาท้องถิ่น (พ.ศ.2561-2565)

องค์การบริหารส่วนตำบลยม อำเภอท่าวังผา จังหวัดน่าน

- ก. ยุทธศาสตร์จังหวัด : ยุทธศาสตร์ที่ 1 การขับเคลื่อนเศรษฐกิจด้วยองค์ความรู้เพื่อสร้างมูลค่าเพิ่มทางเศรษฐกิจในลักษณะประชารัฐ
 ข. ยุทธศาสตร์การพัฒนาขององค์กรปกครองส่วนท้องถิ่นในเขตจังหวัด : ยุทธศาสตร์ที่ 6 การบริหารจัดการและการบริการ
 6. ยุทธศาสตร์ด้านการบริหารจัดการและการบริการ

6.4 แผนงานการพัฒนาการมีส่วนร่วมในการพัฒนาเมือง การบริหารและด้านบุคลากร

| ที่ | โครงการ | วัตถุประสงค์ | เป้าหมาย (ผลผลิตของโครงการ) | งบประมาณและที่ผ่านมา | | | | | ตัวชี้วัด (KPI) | ผลลัพธ์ที่ คาดว่าจะได้รับ | หน่วยงาน รับผิดชอบหลัก |
|-----|--|--|---|----------------------|----------------------|----------------------|----------------------|----------------------|---------------------------------|--|---|
| | | | | 2561 | 2562 | 2563 | 2564 | 2565 | | | |
| 224 | โครงการเผยแพร่ให้ความรู้การให้บริการแก่ราษฎรในการรับบริการงานทะเบียนราษฎรและทะเบียนทั่วไป <u>แผนงานบริหารงานทั่วไป</u> <u>งานบริหารทั่วไป-การบริหารงานทั่วไป</u> | - เพื่อให้ประชาชนได้มีความรู้กฎหมายเกี่ยวกับงานทะเบียนรู้อื่นๆ และ เตรียมเอกสารที่เกี่ยวข้องในการติดต่อสำนักงานทะเบียน | จำนวน 91 หมู่บ้าน 1 เทศบาล/ตำบล | | 100,000 (งบ อบต.) | | | | ผู้มาใช้บริการเกิดความพึงพอใจ | ประชาชนมีความรู้ความเข้าใจด้านกฎหมายเกี่ยวกับงานทะเบียนมากขึ้น | สนง.ปลัด/ อ.ท่าวังผา |
| 225 | เงินอุดหนุนหน่วยงานของรัฐหรือองค์กรเอกชนในกิจกรรมอันเป็นสาธารณะประโยชน์ <u>แผนงานบริหารงานทั่วไป</u> <u>งานบริหารทั่วไป-การบริหารงานทั่วไป</u> | อุดหนุนกิจกรรมอันเป็นประโยชน์ต่อประชาชนและสาธารณะ | จ่ายเป็นค่าอุดหนุนกิจกรรมอันเป็นประโยชน์ต่อประชาชนและสาธารณะ | | | 340,000 (งบ อบต.) | 340,000 (งบ อบต.) | 340,000 (งบ อบต.) | ผู้รับผลประโยชน์เกิดความพึงพอใจ | เพื่อความสะดวกในการปฏิบัติงานและกิจกรรมต่าง ๆ ที่เป็นประโยชน์ | สนง.ปลัด กองช่าง กองคลัง กองการศึกษา |
| 226 | เงินสำรองจ่าย <u>แผนงานงบกลาง</u> <u>งานงบกลาง-เงินสำรองจ่าย</u> | เพื่อจ่ายเงินในการช่วยเหลือประชาชนในกรณีจำเป็นที่ไม่สามารถคาดการณ์ไว้ล่วงหน้า | สามารถช่วยเหลือประชาชนในตำบลที่ประสบสาธารณภัยต่าง ๆ ให้บรรเทาลงจำนวน 12 เดือน | | | 550,000 (งบ อบต.) | 550,000 (งบ อบต.) | 550,000 (งบ อบต.) | ผู้รับผลประโยชน์เกิดความพึงพอใจ | ความเดือดร้อนของประชาชนลดลง | สนง.ปลัด กองช่าง กองคลัง กองการศึกษา |

รายละเอียดโครงการพัฒนา
แผนพัฒนาท้องถิ่น (พ.ศ.2561-2565)

องค์การบริหารส่วนตำบลยม อำเภอนาทม จังหวัดน่าน

- ก. ยุทธศาสตร์จังหวัด : ยุทธศาสตร์ที่ 1 การขับเคลื่อนเศรษฐกิจด้วยองค์ความรู้เพื่อสร้างมูลค่าเพิ่มทางเศรษฐกิจในลักษณะประชารัฐ
ข. ยุทธศาสตร์การพัฒนาขององค์กรปกครองส่วนท้องถิ่นในเขตจังหวัด : ยุทธศาสตร์ที่ 6 การบริหารจัดการและการบริการ
6. ยุทธศาสตร์ด้านการบริหารจัดการและการบริการ

6.4 แผนงานการพัฒนาการมีส่วนร่วมในการพัฒนาเมือง การบริหารและด้านบุคลากร

| ที่ | โครงการ | วัตถุประสงค์ | เป้าหมาย (ผลผลิตของโครงการ) | งบประมาณและที่ผ่านมา | | | | | ตัวชี้วัด (KPI) | ผลลัพธ์ที่ คาดว่าจะได้รับ | หน่วยงาน รับผิดชอบหลัก |
|-----|--|---|--|----------------------|------|----------------------|----------------------|----------------------|--|--|---|
| | | | | 2561 | 2562 | 2563 | 2564 | 2565 | | | |
| 227 | ค่าใช้จ่ายตามข้อผูกพัน <u>แผนงานงบกลาง</u> <u>งานงบกลาง-รายจ่ายตามข้อผูกพัน</u> | เพื่อใช้จ่ายตามรายจ่ายตามข้อผูกพันต่างๆ ของ อบต.ยม | สามารถจ่ายรายจ่ายตามข้อผูกพัน ของ อบต.ยม ตามที่กฎหมายกำหนด | | | 600,000 (งบ อบต.) | 600,000 (งบ อบต.) | 600,000 (งบ อบต.) | ผู้รับผลประโยชน์เกิดความพึงพอใจ | รายจ่ายตามข้อผูกพันของอบต.ยม ที่ทำไว้ลุล่วง | สนง.ปลัด กองช่าง กองคลัง กองการศึกษา |
| 228 | คำบำรุงรักษาหรือปรับปรุงที่ดินและสิ่งก่อสร้าง <u>แผนงานเคหะและชุมชน</u> <u>งานบริหารทั่วไปเกี่ยวกับเคหะและชุมชน-การบริหารงานทั่วไป</u> | เพื่อบำรุงรักษาหรือปรับปรุงที่ดินและสิ่งก่อสร้างในพื้นที่ตำบลยมให้มีสภาพใช้งานได้อย่างมีประสิทธิภาพ | ปรับปรุงที่ดินและสิ่งก่อสร้างในพื้นที่ตำบลยม | | | 500,000 (งบ อบต.) | 500,000 (งบ อบต.) | 500,000 (งบ อบต.) | ประชาชนเกิดความพึงพอใจ | ที่ดินและสิ่งก่อสร้างของตำบลยม มีสภาพที่ใช้งานได้อย่างมีประสิทธิภาพ | กองช่าง |
| 229 | โครงการอบรมให้ความรู้แก่ประชาชนผู้เสียภาษีท้องถิ่น <u>แผนงานบริหารงานทั่วไป</u> <u>งานบริหารงานคลัง-การพัฒนารายได้</u> | -เพื่อให้ประชาชนเกิดความเข้าใจความเข้าใจการชำระภาษีมากขึ้น -เพื่อให้ประชาชนเข้ามามีส่วนร่วมในการชำระภาษี -เพื่อให้ประชาชนได้รับรู้ข่าวสารและระยะเวลาในการชำระภาษี | ผู้บริหารท้องถิ่น ผู้นำชุมชน ประชาชนในพื้นที่ตำบลยม | | | 10,000 (งบ อบต.) | 10,000 (งบ อบต.) | 10,000 (งบ อบต.) | ผู้เข้าร่วมโครงการได้รับความรู้ในเรื่องการเสียภาษี | -ประชาชนเกิดความเข้าใจในการชำระภาษีมากขึ้น -ประชาชนได้รับรู้ข่าวสารและระยะเวลาในการชำระภาษี | กองคลัง อบต.ยม |

รายละเอียดโครงการพัฒนา
แผนพัฒนาท้องถิ่น (พ.ศ.2561-2565)

องค์การบริหารส่วนตำบลยม อำเภอนาทม จังหวัดน่าน

- ก. ยุทธศาสตร์จังหวัด : ยุทธศาสตร์ที่ 2 พัฒนาและเสริมสร้างศักยภาพเศรษฐกิจการค้าการลงทุนและการท่องเที่ยว ตลอดจนพัฒนาทรัพยากรการผลิตทางการเกษตร อุตสาหกรรมอย่างยั่งยืน
- ข. ยุทธศาสตร์การพัฒนาขององค์กรปกครองส่วนท้องถิ่นในเขตจังหวัด : ยุทธศาสตร์ที่ 6 การบริหารจัดการและการบริการ
6. ยุทธศาสตร์ด้านการบริหารจัดการและการบริการ

6.5 แผนงานการพัฒนาจัดท้าวสด ครูภัณฑ์ และเครื่องจักรกลที่จำเป็นสำหรับการปฏิบัติงาน เพื่อพัฒนาขีดความสามารถขององค์กรปกครองส่วนท้องถิ่นในการจัดบริการสาธารณะ

| ที่ | โครงการ | วัตถุประสงค์ | เป้าหมาย (ผลผลิตของโครงการ) | งบประมาณและที่ผ่านมา | | | | | ตัวชี้วัด (KPI) | ผลลัพธ์ที่ คาดว่าจะได้รับ | หน่วยงาน รับผิดชอบหลัก |
|-----|---|---|--|----------------------|------|----------------------|------|----------------------|---|--|---------------------------|
| | | | | 2561 | 2562 | 2563 | 2564 | 2565 | | | |
| 230 | โครงการติดตั้งประตูทางเข้า-ออก อบต.ยม <u>แผนงานอุตสาหกรรมและการโยธา</u> <u>งานก่อสร้างโครงสร้างพื้นฐาน</u> <u>-งานควบคุมงานก่อสร้าง</u> | เพื่อรักษาความปลอดภัยของสถานที่ราชการ | ติดตั้งประตูสแตนเลส จำนวน 2 ชุด | | | 95,000 (งบ อบต.) | | | มีประตูสำหรับ เปิด-ปิด หน้า อาคารสำนักงาน อบต.ยม | สำนักงานอบต.ยม มีประตูเปิด-ปิดและ มีความปลอดภัยมาก ขึ้น | กองช่าง |
| 231 | โครงการประดับซุ้มเฉลิมพระเกียรติ <u>แผนงานบริหารงานทั่วไป</u> <u>งานบริหารทั่วไป-การบริหารงานทั่วไป</u> | เพื่อแสดงความจงรักภักดี ต่อสถาบันพระมหากษัตริย์ | ประดับซุ้มเฉลิมพระเกียรติ | | | 100,000 (งบ อบต.) | | | มีซุ้มเฉลิม พระเกียรติ | ตำบลยมได้แสดง ความจงรักภักดีต่อ สถาบันพระมหา กษัตริย์ | สำนักงานปลัด |
| 232 | โครงการจัดซื้อวัสดุเครื่องแต่งกาย (ชุดเครื่องแบบ อปพร.) <u>แผนงานการรักษาความสงบภายใน</u> <u>งานบริหารทั่วไปเกี่ยวกับการรักษา</u> <u>ความสงบภายใน-การบริหารทั่วไป</u> | -เพื่อให้สมาชิก อปพร. มีชุดปฏิบัติการในการ ช่วยเหลือประชาชน - เพื่อความเป็นระเบียบ เรียบร้อยและมีประสิทธิ ภาพในการช่วยเหลือ ประชาชน | จัดซื้อวัสดุเครื่องแต่งกายให้แก่ สมาชิก อปพร. จำนวน 60 คน | | | 100,000 (งบ อบต.) | | 100,000 (งบ อบต.) | ร้อยละจำนวน ชุดต่อจำนวน สมาชิกอปพร. | สมาชิก อปพร. มีชุด ปฏิบัติการในการช่วย เหลือประชาชนอย่าง พร้อมเพรียงและเป็น ระเบียบเรียบร้อย | สำนักงานปลัด อบต.ยม |

รายละเอียดโครงการพัฒนา
แผนพัฒนาท้องถิ่น (พ.ศ.2561-2565)

องค์การบริหารส่วนตำบลยม อำเภอนาทม จังหวัดน่าน

ก. ยุทธศาสตร์จังหวัด : ยุทธศาสตร์ที่ 2 พัฒนาและเสริมสร้างศักยภาพเศรษฐกิจการค้าการลงทุนและการท่องเที่ยว ตลอดจนพัฒนาทรัพยากรการผลิตทางการเกษตร อุตสาหกรรมอย่างยั่งยืน

ข. ยุทธศาสตร์การพัฒนาขององค์กรปกครองส่วนท้องถิ่นในเขตจังหวัด : ยุทธศาสตร์ที่ 6 การบริหารจัดการและการบริการ

6. ยุทธศาสตร์ด้านการบริหารจัดการและการบริการ

6.5 แผนงานการพัฒนาจัดท้าวสด ครุภัณฑ์ และเครื่องจักรกลที่จำเป็นสำหรับการปฏิบัติงาน เพื่อพัฒนาขีดความสามารถขององค์กรปกครองส่วนท้องถิ่นในการจัดบริการสาธารณะ

| ที่ | โครงการ | วัตถุประสงค์ | เป้าหมาย (ผลผลิตของโครงการ) | งบประมาณและที่ผ่านมา | | | | | ตัวชี้วัด (KPI) | ผลลัพธ์ที่ คาดว่าจะได้รับ | หน่วยงาน รับผิดชอบหลัก |
|-----|--|---|--------------------------------|----------------------|------|----------------------|------|------|---|---|---------------------------|
| | | | | 2561 | 2562 | 2563 | 2564 | 2565 | | | |
| 233 | โครงการจัดซื้อรถยนต์ส่วนบุคคลขององค์การบริหารส่วนตำบลยม <u>แผนงานบริหารงานทั่วไป</u> <u>งานบริหารทั่วไป-การบริหารงานทั่วไป</u> | เพื่อใช้สำหรับการปฏิบัติงานและพัฒนาขีดความสามารถของอบต. | รถยนต์ส่วนบุคคล จำนวน 1 คัน | | | 900,000 (งบ อบต.) | | | จำนวนรถยนต์ที่ใช้ปฏิบัติงานของอบต.เพิ่มขึ้น | อบต.มีรถยนต์ส่วนบุคคล เพื่อใช้ปฏิบัติงานและพัฒนาขีดความสามารถในการบริการสาธารณะ | สำนักปลัด อบต.ยม |

รายละเอียดโครงการพัฒนา
แผนพัฒนาท้องถิ่น (พ.ศ.2561-2565)

องค์การบริหารส่วนตำบลยม อำเภอท่าวังผา จังหวัดน่าน

- ก. ยุทธศาสตร์จังหวัด : ยุทธศาสตร์ที่ 2 พัฒนาและเสริมสร้างศักยภาพเศรษฐกิจการค้าการลงทุนและการท่องเที่ยว ตลอดจนพัฒนาทรัพยากรการผลิตทางการเกษตร อุตสาหกรรมอย่างยั่งยืน
 ข. ยุทธศาสตร์การพัฒนาขององค์กรปกครองส่วนท้องถิ่นในเขตจังหวัด : ยุทธศาสตร์ที่ 6 การบริหารจัดการและการบริการ
 6. ยุทธศาสตร์ด้านการบริหารจัดการและการบริการ

6.6 แผนงานการพัฒนาส่งเสริมและสนับสนุนการบริหารจัดการขององค์กรชุมชน

| ที่ | โครงการ | วัตถุประสงค์ | เป้าหมาย (ผลผลิตของโครงการ) | งบประมาณและที่ผ่านมา | | | | | ตัวชี้วัด (KPI) | ผลลัพธ์ที่ คาดว่าจะได้รับ | หน่วยงาน รับผิดชอบหลัก |
|-----|--|--|--|----------------------|------|---------------------|---------------------|---------------------|---|--|---------------------------|
| | | | | 2561 | 2562 | 2563 | 2564 | 2565 | | | |
| 234 | โครงการจัดตั้งศูนย์ปฏิบัติการร่วม ในการช่วยเหลือประชาชนอำเภอ ท่าวังผา <u>แผนงานบริหารงานทั่วไป</u> <u>งานบริหารทั่วไป-การบริหารงานทั่วไป</u> | 1.เพื่อให้ศูนย์ฯ เป็นสื่อ กลางในการช่วยเหลือ ประชาชนระดับอำเภอ 2.เพื่ออำนวยความสะดวก สะดวกแก่เจ้าหน้าที่ทุก ฝ่ายที่มาปฏิบัติหน้าที่ 3.เพื่อให้อปท.ทุกแห่ง ได้มีส่วนร่วมในการ เข้ามาบริหารจัดการ ร่วมกัน | 1.จัดซื้อวัสดุ ครุภัณฑ์ ประจำศูนย์ที่จำเป็นและ เพียงพอ 2.ปรับปรุงซ่อมแซมอุปกรณ์ หรือครุภัณฑ์ประจำศูนย์ฯ ที่ชำรุดเสียหาย | | | 15,000 (งบ อบต.) | 15,000 (งบ อบต.) | 15,000 (งบ อบต.) | การบริหารจัด- การที่มีประสิทธิ- ภาพและมี- ศักยภาพในการ เป็นศูนย์ประสาน งาน | 1.มีศูนย์ปฏิบัติการ ร่วมในการช่วยเหลือ ประชาชนระดับอำเภอ ท่าวังผา 2.ทำให้ศูนย์ฯมีวัสดุ อุปกรณ์ที่เพียงพอใน การให้บริการแก่ เจ้าหน้าที่มาปฏิบัติ หน้าที่อย่างมีระบบ และทำให้ผู้มาติดต่อ ประสานงานเกิด ความคล่องตัวและมี ประสิทธิภาพ | สนง.ปลัด |

รายละเอียดโครงการพัฒนา
แผนพัฒนาท้องถิ่น (พ.ศ.2561-2565)
องค์การบริหารส่วนตำบลยม อำเภอท่าวังผา จังหวัดน่าน

- ก. ยุทธศาสตร์จังหวัด : ยุทธศาสตร์ที่ 2 พัฒนาและเสริมสร้างศักยภาพเศรษฐกิจการค้าการลงทุนและการท่องเที่ยว ตลอดจนพัฒนาทรัพยากรการผลิตทางการเกษตร อุตสาหกรรมอย่างยั่งยืน
- ข. ยุทธศาสตร์การพัฒนาขององค์กรปกครองส่วนท้องถิ่นในเขตจังหวัด : ยุทธศาสตร์ที่ 6 การบริหารจัดการและการบริการ
- 6. ยุทธศาสตร์ด้านการบริหารจัดการและการบริการ

6.6 แผนงานการพัฒนาส่งเสริมและสนับสนุนการบริหารจัดการขององค์กรชุมชน

| ที่ | โครงการ | วัตถุประสงค์ | เป้าหมาย (ผลผลิตของโครงการ) | งบประมาณและที่ผ่านมา | | | | | ตัวชี้วัด (KPI) | ผลลัพธ์ที่ คาดว่าจะได้รับ | หน่วยงาน รับผิดชอบหลัก |
|--|--|--|--------------------------------|----------------------|-----------|---------------------|------------|------------|--|--|---------------------------|
| | | | | 2561 | 2562 | 2563 | 2564 | 2565 | | | |
| 235 | โครงการเครือข่ายสายใยเยาวชน ตำบลยม <u>แผนงานการศาสนาวัฒนธรรมและ</u> <u>นันทนาการ</u> <u>งานศาสนาวัฒนธรรมท้องถิ่น-งาน</u> <u>ปลูกฝังจิตสำนึก</u> | เพื่อให้เยาวชนเกิด ความรัก ความภาคภูมิใจ ในท้องถิ่นตนเอง | เยาวชนตำบลยม จำนวน 50 คน | | | 50,000 (งบ อบต.) | | | เยาวชนมีความ ภาคภูมิใจในท้องถิ่น ของตนเอง มากขึ้น | เยาวชนมีความภาค ภูมิใจใน ท้องถิ่นของ ตนเองมากขึ้น ร้อยละ 90 | กองการศึกษาฯ |
| รวมโครงการยุทธศาสตร์ที่ 6 : จำนวน 40 โครงการ | | | | 230,000 | 101,000 | 5,286,000 | 4,331,000 | 3,961,000 | | | |
| รวมโครงการทั้งหมด 238 โครงการ | | | | 11,155,000 | 5,192,800 | 32,173,400 | 24,453,400 | 26,933,400 | | | |

รายละเอียดโครงการพัฒนา
แผนพัฒนาท้องถิ่น (พ.ศ.2561-2565)
สำหรับ โครงการที่เกี่วข้องขององค์กรปกครองส่วนท้องถิ่น
องค์การบริหารส่วนตำบลยม อำเภอท่าวังผา จังหวัดน่าน

ก. ยุทธศาสตร์จังหวัด : ยุทธศาสตร์ที่ 1 การขับเคลื่อนเศรษฐกิจด้วยองค์ความรู้ เพื่อสร้างมูลค่าเพิ่มทางเศรษฐกิจในลักษณะประชารัฐ

ข. ยุทธศาสตร์การพัฒนาขององค์กรปกครองส่วนท้องถิ่นในเขตจังหวัด : ยุทธศาสตร์ที่ 1 ด้านการพัฒนาโครงสร้างพื้นฐาน

1.ยุทธศาสตร์ด้านการพัฒนาเศรษฐกิจ

1.1 แผนงานการพัฒนาเส้นทางคมนาคมในท้องถิ่น ให้ได้มาตรฐานครอบคลุมและทั่วถึง

| ที่ | โครงการ | วัตถุประสงค์ | เป้าหมาย (ผลผลิตของโครงการ) | งบประมาณและที่ผ่านมา | | | | | ตัวชี้วัด (KPI) | ผลลัพธ์ที่ คาดว่าจะได้รับ | หน่วยงาน รับผิดชอบหลัก |
|-----|---|--|--|----------------------|------|-------------------------------------|------------------------|------|--|--|---------------------------|
| | | | | 2561 | 2562 | 2563 | 2564 | 2565 | | | |
| 1 | โครงการก่อสร้างถนน คสล. บ้านเชียงยืน หมู่ที่ 4 ต.ยม ถึง ต.ป่ากลาง <u>แผนงานอุตสาหกรรมและการโยธา</u> <u>งานก่อสร้างโครงสร้างพื้นฐาน</u> | เพื่อให้ประชาชนมีถนนสัญจรที่สะดวกและลดปัญหาอุบัติเหตุต่างๆ ที่เกิดจากสภาพถนน | ถนน คสล.กว้าง 4 ม. ยาว 1,900 ม. หน้า 0.15 ม. พิกัด E701568 N2113209 หรือตามแบบแปลนของอบต.ยมกำหนด | | | 2,000,000 (งบ อบต./หน่วยงานอื่น) | | | ประชาชนได้สัญจรอย่างสะดวกและอุบัติเหตุจากการใช้ถนนลดลง | ประชาชนมีถนน คสล.ใช้ในการสัญจรสะดวกขึ้นและลดการเกิดอุบัติเหตุที่เกิดจากสภาพท้องถนน | กองช่าง/ หน่วยงานอื่น |
| 2 | โครงการก่อสร้างถนนลาดยางแอสฟัลติก เชื่อมต่อบ้านลอมพระจากวัดป่าภวนา ม.1 ต.ยม ถึง ม.9 ต.จอมพระ <u>แผนงานอุตสาหกรรมและการโยธา</u> <u>งานก่อสร้างโครงสร้างพื้นฐาน</u> | เพื่อให้ประชาชนมีถนนสัญจรที่สะดวกและลดปัญหาอุบัติเหตุต่างๆ ที่เกิดจากสภาพถนน | ถนนลาดยางแอสฟัลติก กว้าง 4 ม. ยาว 1,800 ม. พิกัด E697230 N2112456 หรือตามแบบแปลนของอบต.ยมกำหนด | | | | 36,000,000 (งบอบต.) | | ประชาชนได้สัญจรอย่างสะดวกและอุบัติเหตุจากการใช้ถนนลดลง | ประชาชนมีถนน ใช้ในการสัญจรสะดวกขึ้นและลดการเกิดอุบัติเหตุที่เกิดจากสภาพท้องถนน | กองช่าง/ หน่วยงานอื่น |

รายละเอียดโครงการพัฒนา
แผนพัฒนาท้องถิ่น (พ.ศ.2561-2565)
สำหรับ โครงการที่เกี่วข้องขององค์กรปกครองส่วนท้องถิ่น
องค์การบริหารส่วนตำบลย อำเภอกำแพงฟ้า จังหวัดน่าน

ก. ยุทธศาสตร์จังหวัด : ยุทธศาสตร์ที่ 1 การขับเคลื่อนเศรษฐกิจด้วยองค์ความรู้ เพื่อสร้างมูลค่าเพิ่มทางเศรษฐกิจในลักษณะประชารัฐ

ข. ยุทธศาสตร์การพัฒนาขององค์กรปกครองส่วนท้องถิ่นในเขตจังหวัด : ยุทธศาสตร์ที่ 1 ด้านการพัฒนาโครงสร้างพื้นฐาน

1.ยุทธศาสตร์ด้านการพัฒนาเศรษฐกิจ

1.2 แผนงานการพัฒนาจัดหาและพัฒนาแหล่งน้ำเพื่ออุปโภค บริโภค

| ที่ | โครงการ | วัตถุประสงค์ | เป้าหมาย (ผลผลิตของโครงการ) | งบประมาณและที่ผ่านมา | | | | | ตัวชี้วัด (KPI) | ผลลัพธ์ที่ คาดว่าจะได้รับ | หน่วยงาน รับผิดชอบหลัก |
|-----|--|---|---|----------------------|---|---|---|------|-----------------------------|---------------------------------------|---------------------------|
| | | | | 2561 | 2562 | 2563 | 2564 | 2565 | | | |
| 3 | โครงการก่อสร้างประปาขนาดกลาง บ้านหนอง หมู่ที่ 7 <u>แผนงานเคหะและชุมชน</u> <u>งานไฟฟ้าถนน-การสาธารณสุขอุปโภค</u> | เพื่อให้ประชาชนมีน้ำใช้ที่เพียงพอต่อการอุปโภคบริโภค | ก่อสร้างประปาขนาดกลางตามแบบมาตรฐาน ระบบประปาหมู่บ้าน แบบผิวดินขนาดกลางตามแบบกรมทรัพยากรน้ำ พิกัด E101451 N2110696 | | | 2,100,000 (งบ อบต.) หน่วยงานอื่น) | | | ประชาชนมีน้ำใช้เพียงพอ | ประชาชนมีน้ำใช้อย่างเพียงพอและทั่วถึง | กองช่าง/ หน่วยงานอื่น |
| 4 | โครงการก่อสร้างระบบประปาหมู่บ้าน บ้านก้ง หมู่ที่ 1 <u>แผนงานเคหะและชุมชน</u> <u>งานไฟฟ้าถนน-การสาธารณสุขอุปโภค</u> | เพื่อให้ประชาชนมีน้ำใช้ที่เพียงพอต่อการอุปโภคบริโภค | ก่อสร้างประปาขนาดกลางตามแบบมาตรฐาน ระบบประปาหมู่บ้าน แบบผิวดินขนาดกลางตามแบบกรมทรัพยากรน้ำ พิกัด N100530489 E19051835 | | 2,200,000 (งบ อบต.) หน่วยงานอื่น) | | | | ประชาชนมีน้ำใช้อย่างเพียงพอ | ประชาชนมีน้ำใช้อย่างเพียงพอและทั่วถึง | กองช่าง/ หน่วยงานอื่น |
| 5 | โครงการก่อสร้างระบบประปาหมู่บ้าน บ้านน้ำไคร้ หมู่ที่ 9 <u>แผนงานเคหะและชุมชน</u> <u>งานไฟฟ้าถนน-การสาธารณสุขอุปโภค</u> | เพื่อให้ประชาชนมีน้ำใช้ที่เพียงพอต่อการอุปโภคบริโภค | ก่อสร้างประปาขนาดกลางตามแบบมาตรฐาน ระบบประปาหมู่บ้าน แบบผิวดินขนาดกลางตามแบบกรมทรัพยากรน้ำ พิกัด N100555859 E19032837 | | | | 2,200,000 (งบ อบต.) หน่วยงานอื่น) | | ประชาชนมีน้ำใช้อย่างเพียงพอ | ประชาชนมีน้ำใช้อย่างเพียงพอและทั่วถึง | กองช่าง/ หน่วยงานอื่น |

รายละเอียดโครงการพัฒนา
แผนพัฒนาท้องถิ่น (พ.ศ.2561-2565)
สำหรับ โครงการที่เกี่วข้องขององค์กรปกครองส่วนท้องถิ่น
องค์การบริหารส่วนตำบลม อำเภอท่าวังผา จังหวัดน่าน

ก. ยุทธศาสตร์จังหวัด : ยุทธศาสตร์ที่ 1 การขับเคลื่อนเศรษฐกิจด้วยองค์ความรู้ เพื่อสร้างมูลค่าเพิ่มทางเศรษฐกิจในลักษณะประชารัฐ

ข. ยุทธศาสตร์การพัฒนาขององค์กรปกครองส่วนท้องถิ่นในเขตจังหวัด : ยุทธศาสตร์ที่ 1 ด้านการพัฒนาโครงสร้างพื้นฐาน

1.ยุทธศาสตร์ด้านการพัฒนาเศรษฐกิจ

1.4 แผนงานการพัฒนาาระบบผังเมืองของท้องถิ่น ส่งเสริมและพัฒนาระบบโลจิสติกส์

| ที่ | โครงการ | วัตถุประสงค์ | เป้าหมาย (ผลผลิตของโครงการ) | งบประมาณและที่ผ่านมา | | | | | ตัวชี้วัด (KPI) | ผลลัพธ์ที่ คาดว่าจะได้รับ | หน่วยงาน รับผิดชอบหลัก |
|-----|---|--|---|----------------------|------|------|------------------------|------|-----------------------|---|---------------------------|
| | | | | 2561 | 2562 | 2563 | 2564 | 2565 | | | |
| 6 | โครงการก่อสร้างรางระบายน้ำ ถนนสายท่าวังผา-ศิลาเพชร (ถนนสาย 1170) <u>แผนงานอุตสาหกรรมและการโยธา</u> <u>งานก่อสร้างโครงสร้างพื้นฐาน</u> | เพื่อป้องกันน้ำเข้าท่วม บ้านเรือนของประชาชน | รางระบายน้ำพร้อมฝาบปิด กว้าง 0.40 ม. ยาว 4,000 ม. ลึก 0.50 ม. หรือตามแบบแปลน ของอบต. ยมกำหนด พิกัด เริ่มต้น E19081169 N100885558 สิ้นสุด E19089879 N100919105 | | | | 2,400,000 (งบ อบต.) | | ลดปัญหา น้ำท่วมขัง | ปัญหาน้ำจากท้องถนนที่ ไหลเข้าบ้านเรือนของชาว บ้านลดลง | กองช่าง/ หน่วยงานอื่น |
| 7 | โครงการก่อสร้างรางระบายน้ำ จากบ้านพร้าว หมู่ที่ 8 ถึงบ้านดอนไชย ตำบลศิลาเพชร <u>แผนงานอุตสาหกรรมและการโยธา</u> <u>งานก่อสร้างโครงสร้างพื้นฐาน</u> | เพื่อป้องกันน้ำเข้าท่วม บ้านเรือนของประชาชน | รางระบายน้ำพร้อมฝาบปิด กว้าง 0.40 ม. ยาว 4,000 ม. ลึก 0.50 ม. หรือตามแบบแปลน ของอบต. ยมกำหนด พิกัดเริ่มต้น E19076729 N100898374 สิ้นสุด E19079127 N100919689 | | | | 1,500,000 (งบ อบต.) | | ลดปัญหา น้ำท่วมขัง | ปัญหาน้ำจากท้องถนนที่ ไหลเข้าบ้านเรือนของชาว บ้านลดลง | กองช่าง/ หน่วยงานอื่น |

รายละเอียดโครงการพัฒนา
แผนพัฒนาท้องถิ่น (พ.ศ.2561-2565)
สำหรับ โครงการที่เกี่วข้องขององค์กรปกครองส่วนท้องถิ่น
องค์การบริหารส่วนตำบลยม อำเภอท่าวังผา จังหวัดน่าน

- ก. ยุทธศาสตร์จังหวัด : ยุทธศาสตร์ที่ 1 การขับเคลื่อนเศรษฐกิจด้วยองค์ความรู้ เพื่อสร้างมูลค่าทางเศรษฐกิจในลักษณะประชารัฐ
- ข. ยุทธศาสตร์การพัฒนาขององค์กรปกครองส่วนท้องถิ่นในเขตจังหวัด : ยุทธศาสตร์ที่ 2 ด้านเศรษฐกิจและการท่องเที่ยวเชิงอนุรักษ์
- 2. ยุทธศาสตร์ด้านเศรษฐกิจและการท่องเที่ยวเชิงอนุรักษ์
- 2.1 แผนงานการพัฒนาจัดหาและพัฒนาแหล่งน้ำเพื่อการเกษตร

| ที่ | โครงการ | วัตถุประสงค์ | เป้าหมาย (ผลผลิตของโครงการ) | งบประมาณและที่ผ่านมา | | | | | ตัวชี้วัด (KPI) | ผลลัพธ์ที่ คาดว่าจะได้รับ | หน่วยงาน รับผิดชอบหลัก |
|-----|---|--|---|----------------------|---|------------------------|------|------|---|---|---------------------------|
| | | | | 2561 | 2562 | 2563 | 2564 | 2565 | | | |
| 8 | โครงการเรียงหินในคลอง ลวดตาข่าย ฝ่ายพร้าว ต.ยม <u>แผนงานอุตสาหกรรมและการโยธา</u> <u>งานก่อสร้างโครงสร้างพื้นฐาน</u> | เพื่อป้องกันตลิ่งทรุดตัวและ เป็นแหล่งน้ำ เพื่อใช้ในการ เกษตร | เรียงหินในคลองลวดตาข่าย ฝ่ายพร้าว จำนวน 1 จุด พิกัด N 1951.39 E 100542851 | | | 5,000,000 (งบ อบต.) | | | ประชาชนเกิด ความพึงพอใจใน การก่อสร้าง | เกษตรกรรมน้ำใช้เพื่อการ เกษตร อย่างเพียงพอและ ทั่วถึง | กองช่าง/ หน่วยงานอื่น |
| 9 | โครงการขุดลอกอ่างเก็บน้ำ บ้านน้ำไคร้ หมู่ที่ 9 จำนวน 2 จุด <u>จุดที่ 1</u> ขุดลอกอ่างเก็บน้ำ ห้วยขวาย <u>จุดที่ 2</u> ขุดลอกสระห้วยน้อย <u>แผนงานการเกษตร</u> <u>งานส่งเสริมการเกษตร</u> | เพื่อใช้เป็นแหล่งกักเก็บน้ำ เพื่อใช้ในการเกษตร | ขุดลอกอ่าง <u>จุดที่ 1</u> กว้าง 50 ม. ยาวข้างละ 100 ม. ลึก 5 ม. พิกัด E702982 N2107876 <u>จุดที่ 2</u> กว้าง 80 ม. ยาว 80 ม. ลึก 5 ม. พิกัด E703396 N2108525 หรือตาม แบบแปลนของอบต.ยม กำหนด | | 4,687,500 (งบ อบต./ หน่วยงานอื่น) | | | | - ลดปัญหา อุทกภัย -สามารถกักเก็บ น้ำไว้ใช้ใน ฤดูแล้งได้ | เกษตรกรรมน้ำใช้เพื่อการ เกษตร อย่างเพียงพอและ ทั่วถึง | กองช่าง/ หน่วยงานอื่น |

รายละเอียดโครงการพัฒนา
 แผนพัฒนาท้องถิ่น (พ.ศ.2561-2565)
 สำหรับ โครงการที่เกี่วข้องกับขององค์กรปกครองส่วนท้องถิ่น
 องค์การบริหารส่วนตำบลยวม อำเภอน้ำหนาว จังหวัดน่าน

- ก. ยุทธศาสตร์จังหวัด : ยุทธศาสตร์ที่ 1 การขับเคลื่อนเศรษฐกิจด้วยองค์ความรู้ เพื่อสร้างมูลค่าทางเศรษฐกิจในลักษณะประชารัฐ
- ข. ยุทธศาสตร์การพัฒนาขององค์กรปกครองส่วนท้องถิ่นในเขตจังหวัด : ยุทธศาสตร์ที่ 2 ด้านเศรษฐกิจและการท่องเที่ยวเชิงอนุรักษ์
- 2. ยุทธศาสตร์ด้านเศรษฐกิจและการท่องเที่ยวเชิงอนุรักษ์
- 2.1 แผนงานการพัฒนาจัดหาและพัฒนาแหล่งน้ำเพื่อการเกษตร

| ที่ | โครงการ | วัตถุประสงค์ | เป้าหมาย (ผลผลิตของโครงการ) | งบประมาณและที่ผ่านมา | | | | | ตัวชี้วัด (KPI) | ผลลัพธ์ที่ คาดว่าจะได้รับ | หน่วยงาน รับผิดชอบหลัก |
|-----|---|--|--|--|------|------|--|------|---|---|---------------------------|
| | | | | 2561 | 2562 | 2563 | 2564 | 2565 | | | |
| 10 | โครงการเรียงหินในร่อง ลวดตาข่าย น้ำยาง <u>แผนงานอุตสาหกรรมและการโยธา</u> <u>งานก่อสร้างโครงสร้างพื้นฐาน</u> | เพื่อป้องกันตลิ่งทรุดตัวและ มีแหล่งน้ำ เพื่อใช้ในการ เกษตร | วางหินในร่องลวดตาข่ายเพื่อ ป้องกันการทรุดตัวของแหล่งน้ำ หรือตามแบบแปลนของอบต.ยวม กำหนด จุดเริ่มต้น พิกัด E 19.087458 N 100.913874 จุดสิ้นสุด พิกัด E 19.077660 N 100.887898 | | | | 11,000,000 (งบ อบต./ หน่วยงานอื่น) | | ประชาชน เกิดความพึงพอ ใจในการ ก่อสร้าง | เกษตรกรมีน้ำใช้เพื่อการ เกษตร อย่างเพียงพอและ ทั่วถึง | กองช่าง/ หน่วยงานอื่น |
| 11 | โครงการขุดลอกลำน้ำบัว พร้อมเรียงหินในร่องลวด ตาข่าย จากบ้านเชียงยืน ถึง บ้านสบบัว <u>แผนงานการเกษตร</u> <u>งานส่งเสริมการเกษตร</u> | เพื่อป้องกันตลิ่งทรุดตัวและ มีแหล่งน้ำ เพื่อใช้ในการ เกษตร | ขุดลอกลำบัว ระยะทาง 3.5 กม. หรือตามแบบแปลนของ อบต.ยวมกำหนด พิกัด E 19.51453 N 100.54457 | 5,200,000 (งบ อบต.ยวม/ กรมทรัพยากรน้ำ) | | | | | ประชาชน เกิดความพึงพอ ใจในการ ก่อสร้าง | เกษตรกรมีน้ำใช้เพื่อการ เกษตร อย่างเพียงพอและ ทั่วถึง | กองช่าง/ หน่วยงานอื่น |

รายละเอียดโครงการพัฒนา
แผนพัฒนาท้องถิ่น (พ.ศ.2561-2565)
สำหรับ โครงการที่เกี่วข้องขององค์กรปกครองส่วนท้องถิ่น
องค์การบริหารส่วนตำบลย อำเภอกำแพงฟ้า จังหวัดน่าน

ก. ยุทธศาสตร์จังหวัด : ยุทธศาสตร์ที่ 1 การขับเคลื่อนเศรษฐกิจด้วยองค์ความรู้ เพื่อสร้างมูลค่าทางเศรษฐกิจในลักษณะประชารัฐ

ข. ยุทธศาสตร์การพัฒนาขององค์กรปกครองส่วนท้องถิ่นในเขตจังหวัด : ยุทธศาสตร์ที่ 2 ด้านเศรษฐกิจและการท่องเที่ยวเชิงอนุรักษ์

2. ยุทธศาสตร์ด้านเศรษฐกิจและการท่องเที่ยวเชิงอนุรักษ์

2.1 แผนงานการพัฒนาจัดหาและพัฒนาแหล่งน้ำเพื่อการเกษตร

| ที่ | โครงการ | วัตถุประสงค์ | เป้าหมาย (ผลผลิตของโครงการ) | งบประมาณและที่ผ่านมา | | | | | ตัวชี้วัด (KPI) | ผลลัพธ์ที่ คาดว่าจะได้รับ | หน่วยงาน รับผิดชอบหลัก |
|-----|---|---|---|----------------------|------|--|------|-----------------------|---|---|---------------------------|
| | | | | 2561 | 2562 | 2563 | 2564 | 2565 | | | |
| 12 | โครงการก่อสร้างฝายหลวง คสล.พร้อมคลองส่งน้ำ บ้านเชียงยืน หมู่ที่ 4 <u>แผนงานการเกษตร</u> <u>งานส่งเสริมการเกษตร</u> <u>-งานบริหารทั่วไป</u> | เพื่อใช้เป็นเส้นทางนำน้ำสู่ พื้นที่ทางการเกษตรของ ประชาชน | สันฝายกว้าง 0.50 ม. ยาว 12 ม.และคลองส่ง น้ำกว้าง 0.80 ม. ยาว 500 ม. หรือตามแบบแปลน ของ อบต.ยมกำหนด พิกัด E0701489 N2112859 | | | 2,600,000 (งบ อบต.ยม/ กรมชลประทาน) | | | ประชาชนเกิด ความพึงพอใจ ในการก่อสร้าง | เกษตรกรมีน้ำใช้เพื่อการ เกษตร อย่างเพียงพอและ ทั่วถึง | กองช่าง /อบจ.น่าน |
| 13 | โครงการขุดลอกสระหมู่บ้าน บ้านสบบัว หมู่ที่ 2 <u>แผนงานการเกษตร</u> <u>งานส่งเสริมการเกษตร</u> | เพื่อใช้เป็นแหล่ง กักเก็บน้ำ เพื่อใช้ใน การเกษตร | ขุดลอกสระหมู่บ้าน กว้าง 10 ม. ยาว 15 ม. ลึก 2 ม. หรือตามแบบแปลน ของ อบต.ยมกำหนด พิกัด E19091647 N100903437 | | | | | 2,000,000 (งบอบต.) | สามารถกักเก็บ น้ำไว้ในฤดู แล้งได้ | เกษตรกรมีน้ำใช้เพื่อการ เกษตร อย่างเพียงพอและ ทั่วถึง | กองช่าง/ หน่วยงานอื่น |

รายละเอียดโครงการพัฒนา
แผนพัฒนาท้องถิ่น (พ.ศ.2561-2565)
สำหรับ โครงการที่เกี่วข้องขององค์กรปกครองส่วนท้องถิ่น
องค์การบริหารส่วนตำบลยม อำเภอท่าวังผา จังหวัดน่าน

- ก. ยุทธศาสตร์จังหวัด : ยุทธศาสตร์ที่ 1 การขับเคลื่อนเศรษฐกิจด้วยองค์ความรู้ เพื่อสร้างมูลค่าทางเศรษฐกิจในลักษณะประชารัฐ
- ข. ยุทธศาสตร์การพัฒนาขององค์กรปกครองส่วนท้องถิ่นในเขตจังหวัด : ยุทธศาสตร์ที่ 2 ด้านเศรษฐกิจและการท่องเที่ยวเชิงอนุรักษ์
2. ยุทธศาสตร์ด้านเศรษฐกิจและการท่องเที่ยวเชิงอนุรักษ์
- 2.1 แผนงานการพัฒนาจัดหาและพัฒนาแหล่งน้ำเพื่อการเกษตร

| ที่ | โครงการ | วัตถุประสงค์ | เป้าหมาย (ผลผลิตของโครงการ) | งบประมาณและที่ผ่านมา | | | | | ตัวชี้วัด (KPI) | ผลลัพธ์ที่ คาดว่าจะได้รับ | หน่วยงาน รับผิดชอบหลัก |
|-----|--|---|--|----------------------|------|------|-----------------------|--|---|---|---------------------------|
| | | | | 2561 | 2562 | 2563 | 2564 | 2565 | | | |
| 14 | โครงการขุดลอกขยายสระ ห้วยตาด บ้านเชียงฮิน หมู่ที่ 4 <u>แผนงานการเกษตร</u> <u>งานส่งเสริมการเกษตร</u> | เพื่อใช้เป็นแหล่งกักเก็บน้ำ เพื่อใช้ในการเกษตร | ขุดลอกและขยายสระ ห้วยตาด กว้าง 25 ม. ยาว 100 ม. ลึก 2 ม. หรือตามแบบแปลน ของ อบต.ยมกำหนด พิกัด E19104581 N100912704 | | | | | 1,800,000 (งบอบต.) | -สามารถกักเก็บ น้ำไว้ใช้ในฤดู แล้งได้ | เกษตรกรมีน้ำใช้ เพื่อการ เกษตรอย่างเพียงพอและ ทั่วถึง | กองช่าง/ หน่วยงานอื่น |
| 15 | โครงการก่อสร้างคลองส่งน้ำ ฝายมายถึงบ้านก้ง หมู่ที่ 1 <u>แผนงานการเกษตร</u> <u>งานส่งเสริมการเกษตร</u> | เพื่อใช้เป็นเส้นทางนำน้ำ เข้าสู่พื้นที่ทางการเกษตร ของประชาชน | ก่อสร้างคลองส่งน้ำ คสล. กว้าง 0.80 ม. ลึก 1 ม. ยาว 4,000 ม. หรือตามแบบแปลน ของ อบต.ยมกำหนด <u>พิกัดเริ่มต้น</u> E19087063 N100922380 สิ้นสุด E19078289 N100892539 | | | | 4,500,000 (งบอบต.) | -คลองส่งน้ำที่มี มาตรฐาน -ลดปัญหา น้ำท่วม | เกษตรกรมีน้ำใช้ เพื่อการ เกษตรอย่างเพียงพอและ ทั่วถึง | กองช่าง/ หน่วยงานอื่น | |

รายละเอียดโครงการพัฒนา
แผนพัฒนาท้องถิ่น (พ.ศ.2561-2565)
สำหรับ โครงการที่เกี่วข้องขององค์กรปกครองส่วนท้องถิ่น
องค์การบริหารส่วนตำบลยวม อำเภอท่าวังผา จังหวัดน่าน

ก. ยุทธศาสตร์จังหวัด : ยุทธศาสตร์ที่ 1 การขับเคลื่อนเศรษฐกิจด้วยองค์ความรู้ เพื่อสร้างมูลค่าทางเศรษฐกิจในลักษณะประชารัฐ

ข. ยุทธศาสตร์การพัฒนาขององค์กรปกครองส่วนท้องถิ่นในเขตจังหวัด : ยุทธศาสตร์ที่ 2 ด้านเศรษฐกิจและการท่องเที่ยวเชิงอนุรักษ์

2. ยุทธศาสตร์ด้านเศรษฐกิจและการท่องเที่ยวเชิงอนุรักษ์

2.1 แผนงานการพัฒนาจัดหาและพัฒนาแหล่งน้ำเพื่อการเกษตร

| ที่ | โครงการ | วัตถุประสงค์ | เป้าหมาย (ผลผลิตของโครงการ) | งบประมาณและที่ผ่านมา | | | | | ตัวชี้วัด (KPI) | ผลลัพธ์ที่ คาดว่าจะได้รับ | หน่วยงาน รับผิดชอบหลัก |
|-----|--|---|--|------------------------|------|---|------|------|---|---|---------------------------|
| | | | | 2561 | 2562 | 2563 | 2564 | 2565 | | | |
| 16 | โครงการก่อสร้างคลองส่งน้ำ คสล.จากเหมืองพร้าว ถึง เหมืองนาทราย <u>แผนงานการเกษตร</u> <u>งานส่งเสริมการเกษตร</u> | เพื่อใช้เป็นเส้นทาง นำน้ำเข้าสู่พื้นที่ทาง การเกษตรของ ประชาชน | ก่อสร้างคลองส่งน้ำ คสล. ขนาดกว้าง 0.80 ม. ลึก 1.00 ม. พิกัด E 190451 N 1005357 หรือตาม แบบแปลนของ อบต.ยวม กำหนด | 2,200,000 (งบ อบต.) | | | | | -คลองส่งน้ำที่มี มาตรฐาน -ลดปัญหา น้ำท่วม | เกษตรกรมีน้ำใช้ เพื่อการ เกษตรอย่างเพียงพอและ ทั่วถึง | กองช่าง/ หน่วยงานอื่น |
| 17 | โครงการก่อสร้างลำเหมือง คสล.สายน้ำหล้า บ้านพร้าว หมู่ที่ 8 <u>แผนงานการเกษตร</u> <u>งานส่งเสริมการเกษตร</u> | เพื่อใช้เป็นทางนำ น้ำสู่พื้นที่ทางการ เกษตรของ ประชาชน | ลำเหมือง คสล. กว้าง 0.70 ม. ลึก 0.70 ม. ยาว 500 ม. พิกัด E 6990475 N2110479 หรือตาม แบบแปลนของ อบต.ยวมกำหนด | | | 1,000,000 (งบ อบต./ หน่วยงานอื่น) | | | -ลดปัญหา ภัยแล้ง -ประชาชนมีน้ำ ในการอุปโภค อย่างเพียงพอ | เกษตรกรมีน้ำใช้ เพื่อการ เกษตรอย่างเพียงพอและ ทั่วถึง | กองช่าง/ หน่วยงานอื่น |
| 18 | โครงการก่อสร้างฝายพร้าว <u>แผนงานการเกษตร</u> <u>งานส่งเสริมการเกษตร</u> | เพื่อใช้เป็นแหล่งกักเก็บน้ำ เพื่อใช้ในการเกษตร | ก่อสร้างฝายน้ำล้น คสล. พร้อมวางกล่องเคเบิ้ลกันน้ำเซาะ ด้านหน้าและด้านหลังฝาย ทั้งสองข้าง กว้าง 2 ม. ยาว 25 ม. พิกัด E19.083604 N100.907830 | | | 5,000,000 (งบ อบต.) | | | -สามารถกักเก็บ น้ำไว้ในฤดูแล้ง ได้ | เกษตรกรมีน้ำใช้ เพื่อการ เกษตรอย่างเพียงพอและ ทั่วถึง | กองช่าง/ หน่วยงานอื่น |

รายละเอียดโครงการพัฒนา
แผนพัฒนาท้องถิ่น (พ.ศ.2561-2565)
สำหรับ โครงการที่เกี่วข้องขององค์กรปกครองส่วนท้องถิ่น
องค์การบริหารส่วนตำบลยม อำเภอท่าวังผา จังหวัดน่าน

ก. ยุทธศาสตร์จังหวัด : ยุทธศาสตร์ที่ 1 การขับเคลื่อนเศรษฐกิจด้วยองค์ความรู้ เพื่อสร้างมูลค่าทางเศรษฐกิจในลักษณะประชารัฐ

ข. ยุทธศาสตร์การพัฒนาขององค์กรปกครองส่วนท้องถิ่นในเขตจังหวัด : ยุทธศาสตร์ที่ 2 ด้านเศรษฐกิจและการท่องเที่ยวเชิงอนุรักษ์

2. ยุทธศาสตร์ด้านเศรษฐกิจและการท่องเที่ยวเชิงอนุรักษ์

2.1 แผนงานการพัฒนาจัดหาและพัฒนาแหล่งน้ำเพื่อการเกษตร

| ที่ | โครงการ | วัตถุประสงค์ | เป้าหมาย (ผลผลิตของโครงการ) | งบประมาณและที่ผ่านมา | | | | | ตัวชี้วัด (KPI) | ผลลัพธ์ที่ คาดว่าจะได้รับ | หน่วยงาน รับผิดชอบหลัก |
|-----|--|---|---|----------------------|------|------------------------|---|------|---|--|---------------------------|
| | | | | 2561 | 2562 | 2563 | 2564 | 2565 | | | |
| 19 | โครงการก่อสร้างคลองส่งน้ำ จาก ต.ศิลาเพชร ถึง บ้าน ทุ่งซ้อง หมู่ที่ 5 ต.ยม <u>แผนงานการเกษตร</u> <u>งานส่งเสริมการเกษตร</u> | เพื่อใช้เป็นเส้นทางนำน้ำ เข้าสู่พื้นที่ทางการเกษตร ของประชาชน | คลองส่งน้ำขนาด กว้าง 0.80 ม. ยาว 1,500 ม. หนา 0.12 ม. หรือตามแบบแปลน ของอบต.ยม กำหนด พิกัด E702186 N2111444 | | | 5,160,000 (งบ อบต.) | 5,160,000 (งบ อบต.) | | -คลองส่งน้ำที่มี มาตรฐาน -ลดปัญหาน้ำท่วม เพียงพอ | เกษตรกรมีน้ำใช้เพื่อ การเกษตรอย่างเพียงพอ และทั่วถึง | กองช่าง/ หน่วยงานอื่น |
| 20 | โครงการก่อสร้างคลองส่งน้ำ จากป่าสุสานบ้านทุ่งซ้อง หมู่ที่ 5 ถึงหน้าวัดโพธิ์ไทร บ้านสบบัว หมู่ที่ 2 <u>แผนงานการเกษตร</u> <u>งานส่งเสริมการเกษตร</u> | เพื่อใช้เป็นเส้นทางนำน้ำ เข้าสู่พื้นที่ทางการเกษตร ของประชาชน | คลองส่งน้ำขนาด กว้าง 1 ม. ยาว 300 ม. หนา 0.12 ม. หรือตามแบบแปลนของอบต.ยม กำหนด พิกัด E700978 N2111968 | | | 3,440,000 (งบ อบต.) | 3,440,000 (งบ อบต.) | | ประชาชนเกิด ความพึงพอใจใน การก่อสร้าง | เกษตรกรมีน้ำใช้เพื่อ การเกษตรอย่างเพียงพอ และทั่วถึง | กองช่าง/ หน่วยงานอื่น |
| 21 | โครงการขุดลอกอ่างเก็บน้ำ ห้วยเมี่ยง <u>แผนงานการเกษตร</u> <u>งานส่งเสริมการเกษตร</u> | เพื่อใช้เป็นแหล่งกักเก็บน้ำ เพื่อใช้ในการเกษตร | ขุดลอกอ่างเก็บน้ำ กว้าง 80 ม. ยาว 200 ม. หรือตามแบบแปลน ของอบต.ยม กำหนด พิกัด E700597 N2113370 | | | | 6,800,000 (งบ อบต./ หน่วยงานอื่น) | | - ลดปัญหาอุทกภัย -สามารถกักเก็บ น้ำไว้ใช้ในฤดูแล้ง ได้ | เกษตรกรมีน้ำใช้เพื่อการ เกษตรอย่างเพียงพอและ ทั่วถึง | กองช่าง/ หน่วยงานอื่น |

รายละเอียดโครงการพัฒนา

แผนพัฒนาท้องถิ่น (พ.ศ.2561-2565)

องค์การบริหารส่วนตำบลยม อำเภอกำแพงแสน จังหวัดนครปฐม

- ก. ยุทธศาสตร์จังหวัด : ยุทธศาสตร์ที่ 1 การขับเคลื่อนเศรษฐกิจด้วยองค์ความรู้ เพื่อสร้างมูลค่าเพิ่มทางเศรษฐกิจในลักษณะประชารัฐ
- ข. ยุทธศาสตร์การพัฒนาขององค์กรปกครองส่วนท้องถิ่นในเขตจังหวัด : ยุทธศาสตร์ที่ 1 ด้านการพัฒนาโครงสร้างพื้นฐาน
2. ยุทธศาสตร์ด้านเศรษฐกิจและการท่องเที่ยวเชิงอนุรักษ์

2.7 แผนงานการพัฒนา ปรับปรุง เส้นทางคมนาคมสู่แหล่งท่องเที่ยว และเส้นทางขนถ่ายผลผลิต

| ที่ | โครงการ | วัตถุประสงค์ | เป้าหมาย (ผลผลิตของโครงการ) | งบประมาณและที่ผ่านมา | | | | | ตัวชี้วัด (KPI) | ผลลัพธ์ที่ คาดว่าจะได้รับ | หน่วยงาน รับผิดชอบหลัก | |
|-----|---|--|--|----------------------|------|------------------------|------|------|--------------------|--|--|--------------------------|
| | | | | 2561 | 2562 | 2563 | 2564 | 2565 | | | | |
| 23 | โครงการปรับปรุงถนนลูกรังเข้าพื้นที่การเกษตร บ้านเชียงยืน หมู่ที่ 4 จำนวน 2 จุด จุดที่ 1 จากสวนนายลอย เขยตุ้ย ถึง สระห้วยไค้ จุดที่ 2 จากนายนายวิชัย เขยตุ้ย ถึงนายไชย สมหน่อ <u>แผนงานอุตสาหกรรมและการโยธา</u> <u>งานก่อสร้างโครงสร้างพื้นฐาน</u> | เพื่อใช้ในการสัญจรไปมาได้สะดวก ปลอดภัย และขนส่งผลผลิตทางการเกษตร | ปรับปรุงถนนลูกรัง จุดที่ 1 กว้าง 5 ม. ยาว 1,000 ม. พิกัด E701573 N21112945 จุดที่ 2 กว้าง 5 ม. ยาว 1,000 ม. พิกัด E701943 N2112898 หรือตามแบบแปลนของอบต.ยม กำหนด | | | 1,700,000 (งบ อบต.) | | | | - ประชาชนได้สัญจรอย่างสะดวกและอุบัติเหตุจากการใช้ถนนลดลง | ประชาชนมีถนนใช้ในการสัญจรไปมาได้สะดวก ปลอดภัยและขนส่งผลผลิตทางการเกษตร | กองช่าง/ หน่วยงานอื่น |
| 24 | โครงการเรียงหินในคลองลวดตาข่าย น้ำหาล้า บ้านพร้าว หมู่ที่ 8 <u>แผนงานอุตสาหกรรมและการโยธา</u> <u>งานก่อสร้างโครงสร้างพื้นฐาน</u> | เพื่อใช้เป็นทางนำน้ำสู่พื้นที่ทางการเกษตร และกักเก็บน้ำในช่วงฤดูแล้ง และมีน้ำใช้อย่างเพียงพอตลอดทั้งปี | เรียงหินในคลองลวดตาข่าย ระยะทาง 2.00 ม ยาว 500 ม. พิกัด E699816 2110643 หรือตามแบบแปลนของ อบต.ยม กำหนด | | | 650,000 (งบ อบต.) | | | | - ลดปัญหาอุทกภัย -สามารถกักเก็บน้ำไว้ใช้ในฤดูแล้งได้ | เกษตรกรมีน้ำใช้เพื่อการเกษตรอย่างเพียงพอและทั่วถึง | กองช่าง/ หน่วยงานอื่น |

รายละเอียดโครงการพัฒนา
แผนพัฒนาท้องถิ่น (พ.ศ.2561-2565)
องค์การบริหารส่วนตำบลยม อำเภอนำทม่าง จังหวัดน่าน

- ก. ยุทธศาสตร์จังหวัด : ยุทธศาสตร์ที่ 1 การขับเคลื่อนเศรษฐกิจด้วยองค์ความรู้เพื่อสร้างมูลค่าเพิ่มทางเศรษฐกิจในลักษณะประชารัฐ
- ข. ยุทธศาสตร์การพัฒนาขององค์กรปกครองส่วนท้องถิ่นในเขตจังหวัด : ยุทธศาสตร์ที่ 1 ด้านการพัฒนาโครงสร้างพื้นฐาน
2. ยุทธศาสตร์ด้านเศรษฐกิจและการท่องเที่ยวเชิงอนุรักษ์

2.7 แผนงานการพัฒนา ปรับปรุง เส้นทางคมนาคมสู่แหล่งท่องเที่ยว และเส้นทางขนถ่ายผลผลิต

| ที่ | โครงการ | วัตถุประสงค์ | เป้าหมาย (ผลผลิตของโครงการ) | งบประมาณและที่ผ่านมา | | | | | ตัวชี้วัด (KPI) | ผลลัพธ์ที่ คาดว่าจะได้รับ | หน่วยงาน รับผิดชอบหลัก | |
|-----|--|---|--|------------------------|------|------|------|------|--------------------|--|---|--------------------------|
| | | | | 2561 | 2562 | 2563 | 2564 | 2565 | | | | |
| 25 | โครงการปรับปรุงถนนดินลูกรัง บ้านพร้าว หมู่ที่ 8 จำนวน 4 จุด จุดที่ 1 จากสวนนายทวีถึงสวน นายสาวท จุดที่ 2 จากบ้านนายชื่น ถึง สวน นายผล ธรรมสละ จุดที่ 3 จากบ้านนายสมิตรถึงนา นายสมาน จันทร์สุข จุดที่ 4 จากบ้านนายนำ ถึง นา นายธีระ ธรรมสละ <u>แผนงานอุตสาหกรรมและการโยธา</u> <u>งานก่อสร้างโครงสร้างพื้นฐาน</u> | เพื่อใช้ในการสัญจรไปมา ได้สะดวก ปลอดภัย และขนส่งผลผลิตทาง การเกษตร | ปรับปรุงถนนดินลูกรัง จุดที่ 1 กว้าง 5 ม. ยาว 1,000 ม. พิกัด E700057 N2109850 จุดที่ 2 กว้าง 5 ม. ยาว 1,000 ม. พิกัด E699444 N2110026 จุดที่ 3 กว้าง 5 ม. ยาว 1,000 ม. พิกัด E699617 N2110191 จุดที่ 4 กว้าง 5 ม. ยาว 1,000 ม. พิกัด E699781 N2110592 หรือตามแบบแปลนของอบต.ยม กำหนด | 3,600,000 (งบ อบต.) | | | | | | - ประชาชนได้ สัญจรอย่าง สะดวกและ อุบัติเหตุจากการ ใช้ถนนลดลง | ประชาชนมีถนนใช้ใน การสัญจรไปมาได้ สะดวกปลอดภัยและ ขนส่งผลผลิตทาง การเกษตร | กองช่าง/ หน่วยงานอื่น |

รายละเอียดโครงการพัฒนา
 แผนพัฒนาท้องถิ่น (พ.ศ.2561-2565)
 องค์การบริหารส่วนตำบลยม อำเภอท่าวังผา จังหวัดน่าน

- ก. ยุทธศาสตร์จังหวัด : ยุทธศาสตร์ที่ 5 การเสริมสร้างความเข้มแข็งของชุมชน
- ข. ยุทธศาสตร์การพัฒนาขององค์กรปกครองส่วนท้องถิ่นในเขตจังหวัด : ยุทธศาสตร์ที่ 4 ด้านศิลปะ วัฒนธรรม จารีตประเพณีและสืบสานภูมิปัญญาท้องถิ่น
- 4. ยุทธศาสตร์ด้านศิลปะ วัฒนธรรม จารีต ประเพณีและภูมิปัญญาท้องถิ่น
- 4.1 แผนงานการพัฒนา อนุรักษ์ พื้นฟู สนับสนุนส่งเสริม และบูรณาการด้านศิลปะ วัฒนธรรม จารีตประเพณี และภูมิปัญญาท้องถิ่น

| ที่ | โครงการ | วัตถุประสงค์ | เป้าหมาย (ผลผลิตของโครงการ) | งบประมาณและที่ผ่านมา | | | | | ตัวชี้วัด (KPI) | ผลลัพธ์ที่ คาดว่าจะได้รับ | หน่วยงาน รับผิดชอบหลัก |
|-----|---------|--------------|--------------------------------|----------------------|------|------|------|------|--------------------|------------------------------|---------------------------|
| | | | | 2561 | 2562 | 2563 | 2564 | 2565 | | | |
| | | | | | | | | | | | |

- ก. ยุทธศาสตร์จังหวัด : ยุทธศาสตร์ที่ 5 การเสริมสร้างความเข้มแข็งของชุมชน
- ข. ยุทธศาสตร์การพัฒนาขององค์กรปกครองส่วนท้องถิ่นในเขตจังหวัด : ยุทธศาสตร์ที่ 4 ด้านศิลปะ วัฒนธรรม จารีตประเพณีและสืบสานภูมิปัญญาท้องถิ่น
- 4. ยุทธศาสตร์ด้านศิลปะ วัฒนธรรม จารีต ประเพณีและภูมิปัญญาท้องถิ่น
- 4.2 แผนงานการพัฒนาส่งเสริมให้ประชาชนมีโอกาสศึกษา ค้นคว้า วิจัยมรดกทางศิลปวัฒนธรรมท้องถิ่น

| ที่ | โครงการ | วัตถุประสงค์ | เป้าหมาย (ผลผลิตของโครงการ) | งบประมาณและที่ผ่านมา | | | | | ตัวชี้วัด (KPI) | ผลลัพธ์ที่ คาดว่าจะได้รับ | หน่วยงาน รับผิดชอบหลัก |
|-----|---------|--------------|--------------------------------|----------------------|------|------|------|------|--------------------|------------------------------|---------------------------|
| | | | | 2561 | 2562 | 2563 | 2564 | 2565 | | | |
| | | | | | | | | | | | |

รายละเอียดโครงการพัฒนา
แผนพัฒนาท้องถิ่น (พ.ศ.2561-2565)

องค์การบริหารส่วนตำบลยม อำเภอนาทอง จังหวัดน่าน

- ก. ยุทธศาสตร์จังหวัด : ยุทธศาสตร์ที่ 5 การเสริมสร้างความเข้มแข็งของชุมชนและสังคม
 ข. ยุทธศาสตร์การพัฒนาขององค์กรปกครองส่วนท้องถิ่นในเขตจังหวัด : ยุทธศาสตร์ที่ 4 ด้านศิลปะ วัฒนธรรม จารีตประเพณีและสืบสานภูมิปัญญาท้องถิ่น
 4. ยุทธศาสตร์ด้านศิลปะ วัฒนธรรม จารีต ประเพณีและภูมิปัญญาท้องถิ่น

4.3 แผนงานการพัฒนาแหล่งวัฒนธรรม ศิลปะ และโบราณสถาน ภายในท้องถิ่น

| ที่ | โครงการ | วัตถุประสงค์ | เป้าหมาย (ผลผลิตของโครงการ) | งบประมาณและที่ผ่านมา | | | | | ตัวชี้วัด (KPI) | ผลลัพธ์ที่ คาดว่าจะได้รับ | หน่วยงาน รับผิดชอบหลัก |
|-----|--|--|---|----------------------|----------------------|------|------|------|--|--|-----------------------------|
| | | | | 2561 | 2562 | 2563 | 2564 | 2565 | | | |
| 27 | โครงการปรับปรุงภูมิทัศน์ พระธาตุจอมพริก บ้านเสี้ยว หมู่ที่ 6 <u>แผนงานการศาสนาวัฒนธรรม และนันทนาการ</u> <u>งานศาสนา วัฒนธรรมท้องถิ่น</u> | เพื่อพัฒนาปรับปรุง พระธาตุจอมพริกให้มี ความสวยงามเพื่อให้ เป็นแหล่งท่องเที่ยวและ ยังเป็นการปรับปรุง ภูมิทัศน์ให้เป็นแหล่ง ศึกษาหาความรู้และ เป็นสถานที่ประกอบ พิธีกรรมต่างๆ และ สักการะบูชา | พระธาตุจอมพริก สามารถ รองรับประชาชนผู้เข้า ร่วมการประกอบพิธีทาง ศาสนาได้เพียงพอและ ภูมิทัศน์โดยรอบมีความ สวยงาม พิกัด N 190453.3 E 1005'38.9 | | 312,500 (งบ อบต.) | | | | พระธาตุจอมพริก ได้รับการปรับปรุง ให้มีสภาพดีขึ้น | พระธาตุจอมพริก มีภูมิทัศน์ ที่สวยงาม ร่มรื่น เป็นแหล่ง ท่องเที่ยวและศึกษา ปฏิบัติธรรม | กองการศึกษา หน่วยงานอื่น |

รายละเอียดโครงการพัฒนา

แผนพัฒนาท้องถิ่น (พ.ศ.2561-2565)

องค์การบริหารส่วนตำบลยม อำเภอท่าวังผา จังหวัดน่าน

ก. ยุทธศาสตร์จังหวัด : ยุทธศาสตร์ที่ 5 การเสริมสร้างความเข้มแข็งของชุมชนและสังคม

ข. ยุทธศาสตร์การพัฒนาขององค์การบริหารส่วนท้องถิ่นในเขตจังหวัด : ยุทธศาสตร์ที่ 4 ด้านศิลปะ วัฒนธรรม จารีตประเพณีและสืบสานภูมิปัญญาท้องถิ่น

4. ยุทธศาสตร์ด้านศิลปะ วัฒนธรรม จารีต ประเพณีและภูมิปัญญาท้องถิ่น

4.3 แผนงานการพัฒนาแหล่งวัฒนธรรม ศิลปะ และโบราณสถาน ภายในท้องถิ่น

| ที่ | โครงการ | วัตถุประสงค์ | เป้าหมาย (ผลผลิตของโครงการ) | งบประมาณและที่ผ่านมา | | | | | ตัวชี้วัด (KPI) | ผลลัพธ์ที่ คาดว่าจะได้รับ | หน่วยงาน รับผิดชอบหลัก |
|-----|---|--|---|----------------------|----------------------|------|------------------------|------|--|--|-----------------------------|
| | | | | 2561 | 2562 | 2563 | 2564 | 2565 | | | |
| 28 | โครงการปรับปรุงภูมิทัศน์ คูเมือง บ้านเสี้ยว หมู่ที่ 6 <u>แผนงานการศาสนาวัฒนธรรม และนันทนาการ</u> <u>งานวิชาการวางแผนและส่งเสริมการ ท่องเที่ยว-งานวางแผนเพื่อส่งเสริม การท่องเที่ยว</u> | เพื่อพัฒนาคูเมือง ให้เป็นแหล่งท่องเที่ยวและสถานที่ พักผ่อนหย่อนใจได้ | ปรับปรุงภูมิทัศน์ จำนวน 1 แห่ง พิกัด E19078260 N100911389 | | | | 1,000,000 (งบ อบต.) | | คูเมืองได้รับการ พัฒนาให้เป็น แหล่งท่องเที่ยว | คูเมือง มีความสวยงาม เป็นแหล่งท่องเที่ยวได้ | กองช่าง/ หน่วยงานอื่น |
| 29 | โครงการปรับปรุงภูมิทัศน์ พระธาตุจอมตั้ง บ้านพร้าว หมู่ที่ 8 <u>แผนงานการศาสนาวัฒนธรรม และนันทนาการ</u> <u>งานศาสนา วัฒนธรรมท้องถิ่น การท่องเที่ยว</u> | เพื่อพัฒนาปรับปรุง พระธาตุจอมตั้งให้มีความ สวยงามเพื่อให้ เป็นแหล่งท่องเที่ยวและ ยังเป็นการปรับปรุง ภูมิทัศน์ให้เป็นแหล่ง ศึกษาหาความรู้และ เป็นสถานที่ประกอบ พิธีกรรมต่างๆ และ สักการะบูชา | พระธาตุจอมตั้ง สามารถ รองรับประชาชนผู้เข้า ร่วมการประกอบพิธีทาง ศาสนาได้เพียงพอและ ภูมิทัศน์โดยรวมมีความ สวยงาม พิกัด E699392 N2110958 | | 312,500 (งบ อบต.) | | | | พระธาตุจอมตั้ง ได้รับการปรับปรุง ให้มีสภาพดีขึ้น | พระธาตุจอมตั้ง มีภูมิทัศน์ ที่สวยงาม ร่มรื่น เป็นแหล่ง ท่องเที่ยวและศึกษา ปฏิบัติธรรม | กองการศึกษา หน่วยงานอื่น |

รายละเอียดโครงการพัฒนา
แผนพัฒนาท้องถิ่น (พ.ศ.2561-2565)
สำหรับ โครงการที่เกี่วข้องขององค์กรปกครองส่วนท้องถิ่น
องค์การบริหารส่วนตำบลยวม อำเภอนาทม จังหวัดน่าน

- ก. ยุทธศาสตร์จังหวัด : ยุทธศาสตร์ที่ 1 การขับเคลื่อนเศรษฐกิจด้วยองค์ความรู้ เพื่อสร้างมูลค่าเพิ่มทางเศรษฐกิจในลักษณะประชารัฐ
- ข. ยุทธศาสตร์การพัฒนาขององค์กรปกครองส่วนท้องถิ่นในเขตจังหวัด : ยุทธศาสตร์ที่ 1 ด้านการพัฒนาโครงสร้างพื้นฐาน
- 6. ยุทธศาสตร์ด้านการบริหารจัดการและการบริการ

6.1 แผนงานการพัฒนาสนับสนุนให้มีการประสานงานการพัฒนาระหว่างองค์กรปกครองส่วนท้องถิ่น และบูรณาการร่วมกับหน่วยงานอื่น

| ที่ | โครงการ | วัตถุประสงค์ | เป้าหมาย (ผลผลิตของโครงการ) | งบประมาณและที่ผ่านมา | | | | | ตัวชี้วัด (KPI) | ผลลัพธ์ที่ คาดว่าจะได้รับ | หน่วยงาน รับผิดชอบหลัก |
|-----|--|--|--|----------------------|---------------------------------|------|--------------------------------|------|---|--|---------------------------|
| | | | | 2561 | 2562 | 2563 | 2564 | 2565 | | | |
| 31 | โครงการก่อสร้างถนน คสล. จากบ้านหนอง หมู่ที่ 7 ต.ยม ถึงบ้านดอนไชย หมู่ที่ 6 ต.ศิลาเพชร <u>แผนงานอุตสาหกรรมและการโยธา</u> <u>งานก่อสร้างโครงสร้างพื้นฐาน</u> | เพื่อให้ประชาชนมีถนนสัญจรที่สะดวกและลดปัญหาอุบัติเหตุต่างๆ ที่เกิดจากสภาพถนน | ถนน คสล.กว้าง 4 ม. ยาว 700 ม. หนา 0.15 ม. หรือตามแบบแปลน ของอบต.ยม กำหนด พิกัด E701999 N2110414 | | 1,050,000 (งบ อบต./ อบจ.) | | | | ประชาชนได้สัญจรอย่างสะดวก อุบัติเหตุจากการใช้ถนนลดลง | ประชาชนมีเส้นทางสัญจรที่สะดวก เพื่อใช้ในการขนถ่ายผลผลิตเพื่อการเกษตร | กองช่าง/ อบจ.น่าน |
| 32 | โครงการปรับปรุงถนนลาดยางสายป่ากลาง ถึงบ้านลอมกลาง หมู่ที่ 3 ต.ยม <u>แผนงานอุตสาหกรรมและการโยธา</u> <u>งานก่อสร้างโครงสร้างพื้นฐาน</u> | เพื่อให้ประชาชนมีถนนสัญจรที่สะดวกและลดปัญหาอุบัติเหตุต่างๆ ที่เกิดจากสภาพถนน | ถนนลาดยางผิวจราจร กว้าง 6 ม. ยาว 4,000 ม. ตามแบบแปลนที่อบต.ยม หรือ อบจ.น่าน กำหนด พิกัด E700628 N2111913 | | | | 6,800,000 (งบ อบต. อบจ.) | | ประชาชนได้สัญจรอย่างสะดวก อุบัติเหตุจากการใช้ถนนลดลง | ประชาชนมีเส้นทางสัญจรที่สะดวก เพื่อใช้ในการขนถ่ายผลผลิตเพื่อการเกษตร | กองช่าง/ อบจ.น่าน |

รายละเอียดโครงการพัฒนา
แผนพัฒนาท้องถิ่น (พ.ศ.2561-2565)
สำหรับ โครงการที่เกี่วข้องขององค์กรปกครองส่วนท้องถิ่น
องค์การบริหารส่วนตำบลยวม อำเภอนาทม จังหวัดน่าน

- ก. ยุทธศาสตร์จังหวัด : ยุทธศาสตร์ที่ 1 การขับเคลื่อนเศรษฐกิจด้วยองค์ความรู้ เพื่อสร้างมูลค่าเพิ่มทางเศรษฐกิจในลักษณะประชารัฐ
- ข. ยุทธศาสตร์การพัฒนาขององค์กรปกครองส่วนท้องถิ่นในเขตจังหวัด : ยุทธศาสตร์ที่ 1 ด้านการพัฒนาโครงสร้างพื้นฐาน
- 6. ยุทธศาสตร์ด้านการบริหารจัดการและการบริการ

6.1 แผนงานการพัฒนาสนับสนุนให้มีการประสานงานการพัฒนาระหว่างองค์กรปกครองส่วนท้องถิ่น และบูรณาการร่วมกับหน่วยงานอื่น

| ที่ | โครงการ | วัตถุประสงค์ | เป้าหมาย (ผลผลิตของโครงการ) | งบประมาณและที่ผ่านมา | | | | | ตัวชี้วัด (KPI) | ผลลัพธ์ที่ คาดว่าจะได้รับ | หน่วยงาน รับผิดชอบหลัก |
|-----|--|---|--|---------------------------------|------|------|------|------|---|--|---------------------------|
| | | | | 2561 | 2562 | 2563 | 2564 | 2565 | | | |
| 33 | โครงการปรับปรุงถนนดินลูกรัง สายบ้านก้ง หมู่ที่ 1 ต.ยวม เชื่อมต่อ บ้านค้ำฮ่อ ต.ป่ากลาง <u>แผนงานอุตสาหกรรมและการโยธา</u> <u>งานก่อสร้างโครงสร้างพื้นฐาน</u> | เพื่อใช้สัญจรไปมาได้สะดวกปลอดภัยและขนส่งผลผลิตทางการเกษตร | ถนนดินลูกรังตามแบบแปลนของ อบต.ยวม ระยะทาง กว้าง 5 ม. ยาว 5 กิโลเมตร พิกัด E698753 N2112491 | 2,000,000 (งบ อบต./ อบจ.) | | | | | ประชาชนได้สัญจรอย่างสะดวก อุบัติเหตุจากการใช้ถนนลดลง | ประชาชนมีเส้นทางสัญจรที่สะดวก เพื่อใช้ในการขนถ่ายผลผลิตเพื่อการเกษตร | กองช่าง/ อบจ.น่าน |
| 34 | โครงการปรับปรุงถนนดินลูกรังจากบ้านเชียงยืน หมู่ที่ 4 ต.ยวม ไปบ้านค้ำฮ่อ หมู่ที่ 3 ต.ป่ากลาง <u>แผนงานอุตสาหกรรมและการโยธา</u> <u>งานก่อสร้างโครงสร้างพื้นฐาน</u> | เพื่อใช้สัญจรไปมาได้สะดวก ปลอดภัย และขนส่งผลผลิตทางการเกษตร | ถนนดินลูกรังตามแบบแปลนของ อบต.ยวม ระยะทาง กว้าง 5 ม. ยาว 1.9 กิโลเมตร พิกัด E701553 N2113151 | 1,500,000 (งบ อบต./ อบจ.) | | | | | ประชาชนได้สัญจรอย่างสะดวก อุบัติเหตุจากการใช้ถนนลดลง | ประชาชนมีเส้นทางสัญจรที่สะดวก เพื่อใช้ในการขนถ่ายผลผลิตเพื่อการเกษตร | กองช่าง/ อบจ.น่าน |

รายละเอียดโครงการพัฒนา
 แผนพัฒนาท้องถิ่น (พ.ศ.2561-2565)
 สำหรับ โครงการที่เกี่วข้องขององค์กรปกครองส่วนท้องถิ่น
 องค์การบริหารส่วนตำบลย อำเภอกำแพงฟ้า จังหวัดน่าน

- ก. ยุทธศาสตร์จังหวัด : ยุทธศาสตร์ที่ 1 การขับเคลื่อนเศรษฐกิจด้วยองค์ความรู้ เพื่อสร้างมูลค่าเพิ่มทางเศรษฐกิจในลักษณะประชารัฐ
- ข. ยุทธศาสตร์การพัฒนาขององค์กรปกครองส่วนท้องถิ่นในเขตจังหวัด : ยุทธศาสตร์ที่ 1 ด้านการพัฒนาโครงสร้างพื้นฐาน
- 6. ยุทธศาสตร์ด้านการบริหารจัดการและการบริการ

6.1 แผนงานการพัฒนาสนับสนุนให้มีการประสานงานการพัฒนาระหว่างองค์กรปกครองส่วนท้องถิ่น และบูรณาการร่วมกับหน่วยงานอื่น

| ที่ | โครงการ | วัตถุประสงค์ | เป้าหมาย (ผลผลิตของโครงการ) | งบประมาณและที่ผ่านมา | | | | | ตัวชี้วัด (KPI) | ผลลัพธ์ที่ คาดว่าจะได้รับ | หน่วยงาน รับผิดชอบหลัก |
|-----|--|---|---|----------------------|------|-----------------------------------|-----------------------------------|------|---|--|---------------------------|
| | | | | 2561 | 2562 | 2563 | 2564 | 2565 | | | |
| 35 | โครงการก่อสร้างถนน คสล. สายบ้าน กิ่ง ม.1 ต.ยม ถึง บ้านน้ำฮาว ต.จอมพระ (4015) สายทางห้วยช้างสัน <u>แผนงานอุตสาหกรรมและการโยธา งานก่อสร้างโครงสร้างพื้นฐาน</u> | เพื่อใช้สัญจรไปมาได้สะดวกปลอดภัยและขนส่งผลผลิตทางการเกษตร | ก่อสร้างถนน คสล. กว้าง 5.00 ม. ยาว 2,500 เมตร หรือตามแบบแปลนประมาณการที่ อบต.ยม กำหนด พิกัดเริ่มต้นE19°6'6' N100°52'29' พิกัดสิ้นสุด E19°6'58.12' N100°53'24.31' | | | 2,000,000 (งบ อบต.ยม/ อบจ.) | | | -ประชาชนได้สัญจรอย่างสะดวก -อุบัติเหตุจากการใช้ถนนลดลง | ประชาชนมีเส้นทางสัญจรที่สะดวก เพื่อใช้ในการขนถ่ายผลผลิตเพื่อการเกษตร | กองช่าง/ อบจ.น่าน |
| 36 | โครงการก่อสร้างถนน คสล. สาย บ้านสบบัว ม.2 ถึง สายทางห้วยช้างสัน ถึง บ้านน้ำฮาว ต.จอมพระ <u>แผนงานอุตสาหกรรมและการโยธา งานก่อสร้างโครงสร้างพื้นฐาน</u> | เพื่อใช้สัญจรไปมาได้สะดวกปลอดภัยและขนส่งผลผลิตทางการเกษตร | ก่อสร้างถนน คสล. กว้าง 5.00 ม. ยาว 3,100 เมตร หรือตามแบบแปลนอบต.ยมกำหนด พิกัดเริ่มต้น E19°5'24' N100°53'46' พิกัดสิ้นสุดE19°6'41' N100°53'27' | | | | 2,000,000 (งบ อบต.ยม/ อบจ.) | | -ประชาชนได้สัญจรอย่างสะดวก -อุบัติเหตุจากการใช้ถนนลดลง | ประชาชนมีเส้นทางสัญจรที่สะดวก เพื่อใช้ในการขนถ่ายผลผลิตเพื่อการเกษตร | กองช่าง/ อบจ.น่าน |

รายละเอียดโครงการพัฒนา
แผนพัฒนาท้องถิ่น (พ.ศ.2561-2565)
สำหรับ โครงการที่เกี่วข้องขององค์กรปกครองส่วนท้องถิ่น
องค์การบริหารส่วนตำบลยวม อำเภอท่าวังผา จังหวัดน่าน

ก. ยุทธศาสตร์จังหวัด : ยุทธศาสตร์ที่ 1 การขับเคลื่อนเศรษฐกิจด้วยองค์ความรู้ เพื่อสร้างมูลค่าเพิ่มทางเศรษฐกิจในลักษณะประชารัฐ

ข. ยุทธศาสตร์การพัฒนาขององค์กรปกครองส่วนท้องถิ่นในเขตจังหวัด : ยุทธศาสตร์ที่ 1 ด้านการพัฒนาโครงสร้างพื้นฐาน

6. ยุทธศาสตร์ด้านการบริหารจัดการและการบริการ

6.1 แผนงานการพัฒนาสนับสนุนให้มีการประสานงานการพัฒนาระหว่างองค์กรปกครองส่วนท้องถิ่น และบูรณาการร่วมกับหน่วยงานอื่น

| ที่ | โครงการ | วัตถุประสงค์ | เป้าหมาย (ผลผลิตของโครงการ) | งบประมาณและที่ผ่านมา | | | | | ตัวชี้วัด (KPI) | ผลลัพธ์ที่ คาดว่าจะได้รับ | หน่วยงาน รับผิดชอบหลัก |
|-----|---|---|---|----------------------|------|------|------------------------------------|------|---|--|---------------------------|
| | | | | 2561 | 2562 | 2563 | 2564 | 2565 | | | |
| 37 | โครงการก่อสร้างถนน คสล. จากสายทางบ้านลอมกลาง ม.3 (ตอยตันก่อ) ถึงสายทาง บ้านป่ากลาง ม.7 ต.ป่ากลาง ถึง บ้านน้ำฮาว ต.จอมพระ <u>แผนงานอุตสาหกรรมและการโยธา งานก่อสร้างโครงสร้างพื้นฐาน</u> | เพื่อใช้สัญจรไปมาได้สะดวก ปลอดภัยและขนส่งผลผลิต ทางการเกษตร | ก่อสร้างถนน คสล. กว้าง 5.00 ม. ยาว 1,500 เมตร หรือตามแบบแปลน อบต.ยวม กำหนด พิกัดเริ่มต้น E19°6'34' N100°54'60' พิกัดสิ้นสุด E19°7'07' N100°54'20' | | | | 2,000,000 (งบ อบต.ยวม/ อบจ.) | | -ประชาชนได้ สัญจรอย่าง สะดวก -อุบัติเหตุจาก การใช้ถนนลดลง | ประชาชนมีถนนใช้สัญจร ไปมาและใช้ขนถ่ายสินค้า ทางการเกษตรได้อย่าง รวดเร็วและปลอดภัย | กองช่าง/ อบจ.น่าน |
| 38 | โครงการก่อสร้างถนน คสล. สายทางบ้านสบบัว หมู่ 2 และบ้านลอมกลาง หมู่ 3 ถึงสายทางบ้านป่ากลาง หมู่ 7 ต.ป่ากลาง -น้ำฮาว ต.จอมพระ <u>แผนงานอุตสาหกรรมและการโยธา งานก่อสร้างโครงสร้างพื้นฐาน</u> | เพื่อใช้สัญจรไปมาได้สะดวก ปลอดภัยและขนส่งผลผลิต ทางการเกษตร | ก่อสร้างถนน คสล. กว้าง 5.00 ม. ยาว 3,500 เมตร หรือ ตามแบบแปลนอบต.ยวม กำหนด พิกัดเริ่มต้นE19°5'25' N100°54'02' พิกัดสิ้นสุดE19°7'16' N100°54'44' | | | | 2,000,000 (งบ อบต.ยวม/ อบจ.) | | -ประชาชนได้ สัญจรอย่าง สะดวก -อุบัติเหตุจาก การใช้ถนนลดลง | ประชาชนมีถนนใช้สัญจร ไปมาและใช้ขนถ่ายสินค้า ทางการเกษตรได้อย่าง รวดเร็วและปลอดภัย | กองช่าง/ อบจ.น่าน |

รายละเอียดโครงการพัฒนา
แผนพัฒนาท้องถิ่น (พ.ศ.2561-2565)
สำหรับ โครงการที่เกี่วข้องขององค์กรปกครองส่วนท้องถิ่น
องค์การบริหารส่วนตำบลม อำเภอท่าวังผา จังหวัดน่าน

- ก. ยุทธศาสตร์จังหวัด : ยุทธศาสตร์ที่ 1 การขับเคลื่อนเศรษฐกิจด้วยองค์ความรู้ เพื่อสร้างมูลค่าเพิ่มทางเศรษฐกิจในลักษณะประชารัฐ
- ข. ยุทธศาสตร์การพัฒนาขององค์กรปกครองส่วนท้องถิ่นในเขตจังหวัด : ยุทธศาสตร์ที่ 1 ด้านการพัฒนาโครงสร้างพื้นฐาน
- 6. ยุทธศาสตร์ด้านการบริหารจัดการและการบริการ

6.1 แผนงานการพัฒนาสนับสนุนให้มีการประสานงานการพัฒนาระหว่างองค์กรปกครองส่วนท้องถิ่น และบูรณาการร่วมกับหน่วยงานอื่น

| ที่ | โครงการ | วัตถุประสงค์ | เป้าหมาย (ผลผลิตของโครงการ) | งบประมาณและที่ผ่านมา | | | | | ตัวชี้วัด (KPI) | ผลลัพธ์ที่ คาดว่าจะได้รับ | หน่วยงาน รับผิดชอบหลัก |
|-----|---|--|---|----------------------|------|---------------------------------|--|---|--|--|---------------------------|
| | | | | 2561 | 2562 | 2563 | 2564 | 2565 | | | |
| 39 | โครงการก่อสร้างถนนคสล. บ้านนาฉิม หมู่ 10 ถึงบ้านเชียงยืน หมู่ 4 ต.ยม เชื่อมต่อตำบลปากกลาง <u>แผนงานอุตสาหกรรมและการโยธา</u> <u>งานก่อสร้างโครงสร้างพื้นฐาน</u> | เพื่อใช้สัญจรไปมาได้สะดวก ปลอดภัยและขนส่งผลผลิต ทางการเกษตร เพื่อใช้สัญจรไปมาได้สะดวก ปลอดภัยและขนส่งผลผลิต ทางการเกษตร | ก่อสร้างถนน คสล. กว้าง 5.00 ม. ยาว 1,650 เมตร หนา 0.15 ม. พิกัดเริ่มต้นE9°11'182' N100°90'892' พิกัดสิ้นสุดE9°11'339' N100°92'047' | | | | 5,775,000 (งบ อบต.ยม/ หน่วยงานอื่น.) | | -ประชาชนได้ สัญจรอย่าง สะดวก -อุบัติเหตุจาก การใช้ถนนลดลง | ประชาชนมีถนนใช้สัญจร ไปมาและใช้ขนถ่ายสินค้า ทางการเกษตรได้อย่าง รวดเร็วและปลอดภัย | กองช่าง/ อบจ.น่าน |
| 40 | โครงการปรับปรุงถนนดิน ลูกรัง จากบ้านลอมกลาง หมู่ที่ 3 ต.ยม ไปบ้านค้ำฮ่อ หมู่ที่ 3 ต.ปากกลาง <u>แผนงานอุตสาหกรรมและการโยธา</u> <u>งานก่อสร้างโครงสร้างพื้นฐาน</u> | เพื่อใช้สัญจรไปมาได้สะดวก ปลอดภัยและขนส่งผลผลิต ทางการเกษตร | ถนนดินลูกรังตามแบบแปลนของ อบต.ยม กว้าง 5 ม. ยาว 2,500 ม. พิกัด E700323 N2114241 | | | 2,000,000 (งบ อบต./ อบจ.) | | -ประชาชนได้ สัญจรอย่าง สะดวก -อุบัติเหตุจาก การใช้ถนนลดลง | ประชาชนมีถนนใช้สัญจร ไปมาและใช้ขนถ่ายสินค้า ทางการเกษตรได้อย่าง รวดเร็วและปลอดภัย | กองช่าง/ อบจ.น่าน | |

รายละเอียดโครงการพัฒนา
แผนพัฒนาท้องถิ่น (พ.ศ.2561-2565)
สำหรับ โครงการที่เกี่วข้องขององค์กรปกครองส่วนท้องถิ่น
องค์การบริหารส่วนตำบลยวม อำเภอท่าวังผา จังหวัดน่าน

ก. ยุทธศาสตร์จังหวัด : ยุทธศาสตร์ที่ 1 การขับเคลื่อนเศรษฐกิจด้วยองค์ความรู้ เพื่อสร้างมูลค่าเพิ่มทางเศรษฐกิจในลักษณะประชารัฐ

ข. ยุทธศาสตร์การพัฒนาขององค์กรปกครองส่วนท้องถิ่นในเขตจังหวัด : ยุทธศาสตร์ที่ 1 ด้านการพัฒนาโครงสร้างพื้นฐาน

6. ยุทธศาสตร์ด้านการบริหารจัดการและการบริการ

6.1 แผนงานการพัฒนาสนับสนุนให้มีการประสานงานการพัฒนาระหว่างองค์กรปกครองส่วนท้องถิ่น และบูรณาการร่วมกับหน่วยงานอื่น

| ที่ | โครงการ | วัตถุประสงค์ | เป้าหมาย (ผลผลิตของโครงการ) | งบประมาณและที่ผ่านมา | | | | | ตัวชี้วัด (KPI) | ผลลัพธ์ที่ คาดว่าจะได้รับ | หน่วยงาน รับผิดชอบหลัก | |
|-----|---|---|---|-----------------------------------|------|-------------------------------------|------|------|--------------------|---|---|----------------------|
| | | | | 2561 | 2562 | 2563 | 2564 | 2565 | | | | |
| 41 | โครงการปรับปรุงถนน ดินลูกรัง จากบ้านนาฉิม หมู่ที่ 10 ต.ยวม ไปบ้านค้ำฮ่อ หมู่ที่ 3 ต.ป่ากลาง <u>แผนงานอุตสาหกรรมและการโยธา</u> <u>งานก่อสร้างโครงสร้างพื้นฐาน</u> | เพื่อใช้สัญจรไปมาได้สะดวก ปลอดภัยและขนส่งผลผลิต ทางการเกษตร | ถนนดินลูกรัง ตามแบบ แปลนของอบต.ยวม กว้าง 5 เมตร ยาว 2,500 เมตร พิกัด E701381 N2114555 | 875,000 (งบ อบต./ อบจ.) | | | | | | -ประชาชนได้ สัญจรอย่าง สะดวก -อุบัติเหตุจาก การใช้ถนนลดลง | ประชาชนมีถนนใช้สัญจร ไปมาและใช้ขนส่งสินค้า ทางการเกษตรได้อย่าง รวดเร็วและปลอดภัย | กองช่าง/ อบจ.น่าน |
| 42 | โครงการปรับปรุงถนนดิน ลูกรังจากบ้านสบบัว หมู่ที่ 2 ต.ยวม ไปบ้านค้ำฮ่อ หมู่ที่ 3 ต.ป่ากลาง <u>แผนงานอุตสาหกรรมและการโยธา</u> <u>งานก่อสร้างโครงสร้างพื้นฐาน</u> | เพื่อใช้สัญจรไปมาได้สะดวก ปลอดภัยและขนส่งผลผลิต ทางการเกษตร | ถนนดินลูกรัง ตามแบบ แปลนของอบต.ยวม กว้าง 5 ม. ยาว 4.50 ม. พิกัด E699503 N2111883 | | | 2,800,500 (งบ อบต./ อบจ.) | | | | -ประชาชนได้ สัญจรอย่าง สะดวก -อุบัติเหตุจาก การใช้ถนนลดลง | ประชาชนมีถนนใช้สัญจร ไปมาและใช้ขนส่งสินค้า ทางการเกษตรได้อย่าง รวดเร็วและปลอดภัย | กองช่าง/ อบจ.น่าน |

รายละเอียดโครงการพัฒนา
แผนพัฒนาท้องถิ่น (พ.ศ.2561-2565)
สำหรับ โครงการที่เกี่วข้องขององค์กรปกครองส่วนท้องถิ่น
องค์การบริหารส่วนตำบลม อำเภอท่าวังผา จังหวัดน่าน

- ก. ยุทธศาสตร์จังหวัด : ยุทธศาสตร์ที่ 1 การขับเคลื่อนเศรษฐกิจด้วยองค์ความรู้ เพื่อสร้างมูลค่าเพิ่มทางเศรษฐกิจในลักษณะประชารัฐ
- ข. ยุทธศาสตร์การพัฒนาขององค์กรปกครองส่วนท้องถิ่นในเขตจังหวัด : ยุทธศาสตร์ที่ 1 ด้านการพัฒนาโครงสร้างพื้นฐาน
- 6. ยุทธศาสตร์ด้านการบริหารจัดการและการบริการ

6.1 แผนงานการพัฒนาสนับสนุนให้มีการประสานงานการพัฒนาระหว่างองค์กรปกครองส่วนท้องถิ่น และบูรณาการร่วมกับหน่วยงานอื่น

| ที่ | โครงการ | วัตถุประสงค์ | เป้าหมาย (ผลผลิตของโครงการ) | งบประมาณและที่ผ่านมา | | | | | ตัวชี้วัด (KPI) | ผลลัพธ์ที่ คาดว่าจะได้รับ | หน่วยงาน รับผิดชอบหลัก |
|-----|---|---|---|--------------------------------|------|--|------|------|--------------------|--|--|
| | | | | 2561 | 2562 | 2563 | 2564 | 2565 | | | |
| 45 | โครงการบูรณะซ่อมถนนลาดยางสายบ้านค้ำฮ้อ หมู่ที่ 3 ตำบล ป่ากลาง อ.ป่าเป้า จ.น่าน แผนงานอุตสาหกรรมและการโยธา งานก่อสร้างโครงสร้างพื้นฐาน | เพื่อซ่อมแซมถนนให้สามารถคมนาคมขนส่งที่สะดวกปลอดภัยสำหรับสัญจรและลำเลียง ผลผลิตทางการเกษตรออกสู่ตลาดให้สะดวกขึ้น | ซ่อมสร้างผิวทางแอสฟัลติก ถนนลาดยางสายบ้านค้ำฮ้อ หมู่ที่ 3 ต.ป่ากลาง -บ้านนาอิม ต.ยม อ.ท่าวังผา ปริมาณงานผิวจราจร กว้าง 6.00 ม. ยาว 1,000 ม. ปูแอสฟัลติกคอนกรีต หนา 0.04 ม. พร้อมงานปรับปรุงเครื่องหมายจราจรตามแบบ อบต.ป่ากลาง กำหนดหรือมีพื้นที่ใช้สอยรวมกัน ไม่น้อยกว่า 6,000 ตรม. | 2,300,000 (งบอบต./ อบจ.) | | | | | | ประชาชนได้สัญจรอย่างสะดวก อุบัติเหตุจากการใช้ถนนลดลง | อบต.ป่ากลาง /อบต.ยม ร่วมกับ กรมทางหลวงชลบท |
| 46 | โครงการซ่อมแซมปรับปรุงศาลากลางเมืองหลวง (ต.ศิลาเพชร-ต.ยม) แผนงานอุตสาหกรรมและการโยธา งานก่อสร้างโครงสร้างพื้นฐาน | เพื่อส่งเสริมการประกอบอาชีพเกษตรกรของเกษตรกรในพื้นที่และอำนวยความสะดวกในด้านน้ำ | ศาลากลางเมือง คสล.ปากกว้าง 1.50 ม. ลึกโดยเฉลี่ย 1.50 ม. ยาว 3,500 ม.พร้อม คันดินให้พาดหน้าสัญจร หรือตามแบบที่ อบต.กำหนด | | | 10,000,000 (งป.กรมชล- ประทาน, กรมส่งเสริมฯ) | | | | ประชาชนผู้ใช้น้ำเพื่อการเกษตรเกิดความพึงพอใจ | อบจ.น่าน/ อบต.ยม |

รายละเอียดโครงการพัฒนา
แผนพัฒนาท้องถิ่น (พ.ศ.2561-2565)
สำหรับ โครงการที่เกี่วข้องขององค์กรปกครองส่วนท้องถิ่น
องค์การบริหารส่วนตำบลยี่ อำเภอนาทม จังหวัดน่าน

- ก. ยุทธศาสตร์จังหวัด : ยุทธศาสตร์ที่ 1 การขับเคลื่อนเศรษฐกิจด้วยองค์ความรู้ เพื่อสร้างมูลค่าเพิ่มทางเศรษฐกิจในลักษณะประชารัฐ
- ข. ยุทธศาสตร์การพัฒนาขององค์กรปกครองส่วนท้องถิ่นในเขตจังหวัด : ยุทธศาสตร์ที่ 1 ด้านการพัฒนาโครงสร้างพื้นฐาน
- 6. ยุทธศาสตร์ด้านการบริหารจัดการและการบริการ

6.1 แผนงานการพัฒนาสนับสนุนให้มีการประสานงานการพัฒนาระหว่างองค์กรปกครองส่วนท้องถิ่น และบูรณาการร่วมกับหน่วยงานอื่น

| ที่ | โครงการ | วัตถุประสงค์ | เป้าหมาย (ผลผลิตของโครงการ) | งบประมาณและที่ผ่านมา | | | | | ตัวชี้วัด (KPI) | ผลลัพธ์ที่ คาดว่าจะได้รับ | หน่วยงาน รับผิดชอบหลัก |
|-----|---|---|--|-----------------------------|------------------------------|------|------|------|--|--|--------------------------------------|
| | | | | 2561 | 2562 | 2563 | 2564 | 2565 | | | |
| 47 | โครงการก่อสร้างถนน คสล. สายทาง ดอนไชย หมู่ 6 ต.ศิลาเพชร อ.ปัว เชื่อมต่อบ้านหนอง หมู่ 7 ต.ยม อ.ท่าวังผา <u>แผนงานอุตสาหกรรมและการโยธา</u> <u>งานก่อสร้างโครงสร้างพื้นฐาน</u> | เพื่อพัฒนาเส้นทางคมนาคมให้ได้มาตรฐานครอบคลุมและทั่วถึง | ก่อสร้างถนน คสล. กว้าง 4 ม.ยาว 440 ม. หนา 0.15 ม. ไหล่ทางข้างละ 0.50 ม. หรือตามแบบที่อบต.กำหนด | 1,045,000 (งบ อบจ. น่าน) | | | | | ประชาชนได้สัญจรอย่างสะดวก อุบัติเหตุจากการใช้ถนนลดลง | ประชาชนมีความสะดวก รวดเร็วและปลอดภัยในการใช้เส้นทางสัญจรไปมา | อบต.ยม/ อบจ.น่าน/ อบต.ศิลาเพชร |
| 48 | โครงการปรับปรุงถนนลูกรังบ้านทุ่งรัตน หมู่ 7 ต.ศิลาเพชร เชื่อมบ้านเชียงยืน หมู่ 4 ต.ยม อ.ท่าวังผา <u>แผนงานอุตสาหกรรมและการโยธา</u> <u>งานก่อสร้างโครงสร้างพื้นฐาน</u> | เพื่อให้ประชาชนทั้งสองตำบล มีถนนสำหรับใช้ในการคมนาคมได้อย่าง สะดวกรวดเร็วและปลอดภัย | ปรับปรุงถนนลูกรัง กว้าง 4 ม.ยาว 4,000 ม. หรือตามแบบที่อบต.กำหนด | | 2,000,000 (งบ อบจ. น่านฯ) | | | | ประชาชนได้สัญจรอย่างสะดวก อุบัติเหตุจากการใช้ถนนลดลง | ประชาชนมีความสะดวก รวดเร็วและปลอดภัยในการใช้เส้นทางสัญจรไปมา | อบต.ยม/ อบจ.น่าน/ อบต.ศิลาเพชร |

รายละเอียดโครงการพัฒนา
แผนพัฒนาท้องถิ่น (พ.ศ.2561-2565)
สำหรับ โครงการที่เกี่วข้องขององค์กรปกครองส่วนท้องถิ่น
องค์การบริหารส่วนตำบลย อำเภอกำแพงแสน จังหวัดนครปฐม

- ก. ยุทธศาสตร์จังหวัด : ยุทธศาสตร์ที่ 1 การขับเคลื่อนเศรษฐกิจด้วยองค์ความรู้ เพื่อสร้างมูลค่าเพิ่มทางเศรษฐกิจในลักษณะประชารัฐ
- ข. ยุทธศาสตร์การพัฒนาขององค์กรปกครองส่วนท้องถิ่นในเขตจังหวัด : ยุทธศาสตร์ที่ 1 ด้านการพัฒนาโครงสร้างพื้นฐาน
- 6. ยุทธศาสตร์ด้านการบริหารจัดการและการบริการ

6.1 แผนงานการพัฒนาสนับสนุนให้มีการประสานงานการพัฒนาระหว่างองค์กรปกครองส่วนท้องถิ่น และบูรณาการร่วมกับหน่วยงานอื่น

| ที่ | โครงการ | วัตถุประสงค์ | เป้าหมาย (ผลผลิตของโครงการ) | งบประมาณและที่ผ่านมา | | | | | ตัวชี้วัด (KPI) | ผลลัพธ์ที่ คาดว่าจะได้รับ | หน่วยงาน รับผิดชอบหลัก |
|-----|--|--|--|----------------------|------|--|------------------------------|------|---|--|---------------------------|
| | | | | 2561 | 2562 | 2563 | 2564 | 2565 | | | |
| 51 | โครงการก่อสร้างสะพานข้าม ลำน้ำยาง บ้านสบบัว หมู่ที่ 2 <u>แผนงานอุตสาหกรรมและการโยธา</u> <u>งานก่อสร้างโครงสร้างพื้นฐาน</u> | เพื่อให้ประชาชนมีสะพาน ในการสัญจรที่สะดวก | จำนวน 1 แห่ง พิกัด E 190505 N100540382 | | | | 15,000,000 (หน่วยงานอื่น) | | ประชาชนเกิด ความพึงพอใจ | ประชาชนมีสะพานสำหรับ การสัญจรที่สะดวกต่อการ ขนถ่ายผลผลิตทางการ เกษตร | อบต.ยม/ หน่วยงานอื่น |
| 52 | โครงการก่อสร้างถนนลาดยาง จากบ้านเชียงยืน หมู่ที่ 4 ไปบ้านนาฉิม หมู่ที่ 10 ต.ยม <u>แผนงานอุตสาหกรรมและการโยธา</u> <u>งานก่อสร้างโครงสร้างพื้นฐาน</u> | เพื่อใช้ในการสัญจรไปมา ได้สะดวกปลอดภัยและ ขนส่งผลผลิตทางการเกษตร | ขนาดกว้าง 5.00 ม. ยาว 725 เมตร หรือตามแบบ แปลนของอบต.ยมกำหนด พิกัด เริ่มต้น 19.116047100.920408 สิ้นสุด 19.122552.100.919978 | | | 1,800,000 (งบอบต./ หน่วยงานอื่น) | | | ประชาชนได้ สัญจรอย่าง สะดวกอุบัติเหตุ จากการใช้ ถนนลดลง | ประชาชนมีถนนใช้สัญจร ไปมาและใช้ขนถ่ายสินค้า ทางการเกษตรได้อย่าง สะดวก รวดเร็วและ ปลอดภัย | อบต.ยม/ หน่วยงานอื่น |

รายละเอียดโครงการพัฒนา

แผนพัฒนาท้องถิ่น (พ.ศ.2561-2565)

องค์การบริหารส่วนตำบลยม อำเภอกำแพงแสน จังหวัดนครปฐม

ก. ยุทธศาสตร์จังหวัด : ยุทธศาสตร์ที่ 1 การขับเคลื่อนเศรษฐกิจด้วยองค์ความรู้ เพื่อสร้างมูลค่าเพิ่มทางเศรษฐกิจในลักษณะประชารัฐ

ข. ยุทธศาสตร์การพัฒนาขององค์กรปกครองส่วนท้องถิ่นในเขตจังหวัด : ยุทธศาสตร์ที่ 1 ด้านการพัฒนาโครงสร้างพื้นฐาน

6. ยุทธศาสตร์ด้านการบริหารจัดการและการบริการ

6.1 แผนงานการพัฒนาสนับสนุนให้มีการประสานงานการพัฒนาระหว่างองค์กรปกครองส่วนท้องถิ่น และบูรณาการร่วมกับหน่วยงานอื่น

| ที่ | โครงการ | วัตถุประสงค์ | เป้าหมาย (ผลผลิตของโครงการ) | งบประมาณและที่ผ่านมา | | | | | ตัวชี้วัด (KPI) | ผลลัพธ์ที่ คาดว่าจะได้รับ | หน่วยงาน รับผิดชอบหลัก |
|-----|---|---|--|----------------------|------|------|---------------------------------|------|--|---|---------------------------|
| | | | | 2561 | 2562 | 2563 | 2564 | 2565 | | | |
| 53 | โครงการเรียงหินในคลองลวด- ตาข่ายตลิ่งแม่น้ำย่าง จากบ้าน ทุ่งซ้อง หมู่ที่ 5 ถึงสะพาน บ้านก่ง หมู่ที่ 1 <u>แผนงานอุตสาหกรรมและการโยธา</u> <u>งานก่อสร้างโครงสร้างพื้นฐาน</u> | เพื่อป้องกันการพังทลายของ ขอบตลิ่งแม่น้ำย่าง | เรียงหินในคลองลวดตาข่ายตลิ่ง แม่น้ำย่าง กว้าง 4 ม.ยาว 300 ม. สูง 2.50 ม. รายละเอียดตาม ประมาณการของกรมทรัพยากร- น้ำ พิกัด E701113 N2111331 | | | | 3,500,000 (งบ อบต./ อบจ.) | | ผู้ได้รับผล ประโยชน์เกิด ความพึงพอใจ | ประชาชนมีแหล่งน้ำ สำหรับใช้เพื่อการเกษตร อย่างเพียงพอ | อบต.ยม/ หน่วยงานอื่น |

รายละเอียดโครงการพัฒนา
แผนพัฒนาท้องถิ่น (พ.ศ.2561-2565)
สำหรับ โครงการที่เกี่วข้องกับขององค์กรปกครองส่วนท้องถิ่น
องค์การบริหารส่วนตำบลยวม อำเภอท่าวังผา จังหวัดน่าน

ก. ยุทธศาสตร์จังหวัด : ยุทธศาสตร์ที่ 2 พัฒนาและเสริมสร้างศักยภาพเศรษฐกิจการค้าการลงทุนและการท่องเที่ยว ตลอดจนพัฒนาทรัพยากรการผลิตทางการเกษตร อุตสาหกรรมอย่างยั่งยืน

ข. ยุทธศาสตร์การพัฒนาขององค์กรปกครองส่วนท้องถิ่นในเขตจังหวัด : ยุทธศาสตร์ที่ 6 การบริหารจัดการและการบริการ

6. ยุทธศาสตร์ด้านการบริหารจัดการและการบริการ

6.6 แผนงานการพัฒนาส่งเสริมและสนับสนุนการบริหารจัดการขององค์กรชุมชน

| ที่ | โครงการ | วัตถุประสงค์ | เป้าหมาย (ผลผลิตของโครงการ) | งบประมาณและที่ผ่านมา | | | | | ตัวชี้วัด (KPI) | ผลลัพธ์ที่ คาดว่าจะได้รับ | หน่วยงาน รับผิดชอบหลัก |
|------------------------------|---------|--------------|--------------------------------|----------------------|------------|------------|-------------|-----------|--------------------|------------------------------|---------------------------|
| | | | | 2561 | 2562 | 2563 | 2564 | 2565 | | | |
| | | | | | | | | | | | |
| รวมโครงการทั้งหมด 53 โครงการ | | | | 30,720,000 | 14,638,500 | 60,250,500 | 107,325,000 | 3,800,000 | | | |

บัญชีครุภัณฑ์
แผนพัฒนาท้องถิ่น(พ.ศ.๒๕๖๑ - ๒๕๖๕)
องค์การบริหารส่วนตำบลยม อำเภอนำางัวงผา จังหวัดน่าน

| ที่ | แผนงาน | หมวด | ประเภท | วัตถุประสงค์ | เป้าหมาย (ผลผลิตของครุภัณฑ์) | งบประมาณและที่ผ่านมา | | | | | หน่วยงาน รับผิดชอบหลัก |
|-----|-----------------|-------------|---------------------|--|---|----------------------|---------------|---------------|---------------|---------------|---------------------------|
| | | | | | | ๒๕๖๑ (บาท) | ๒๕๖๒ (บาท) | ๒๕๖๓ (บาท) | ๒๕๖๔ (บาท) | ๒๕๖๕ (บาท) | |
| 1 | บริหารงานทั่วไป | ค่าครุภัณฑ์ | ครุภัณฑ์คอมพิวเตอร์ | จัดซื้ออุปกรณ์อ่านบัตรแบบอเนกประสงค์ (Smart Card Reader) เพื่อใช้ในงานสำนักงานปลัด | อุปกรณ์อ่านบัตรแบบอเนกประสงค์ (Smart Card Reader) จำนวน ๒ เครื่อง | | | ๑,๔๐๐ | | | สำนักงานปลัด |
| 2 | บริหารงานทั่วไป | ค่าครุภัณฑ์ | ครุภัณฑ์คอมพิวเตอร์ | จัดซื้ออุปกรณ์อ่านบัตรแบบอเนกประสงค์ (Smart Card Reader) เพื่อใช้ในงานกองคลัง | อุปกรณ์อ่านบัตรแบบอเนกประสงค์ (Smart Card Reader) จำนวน ๓ เครื่อง | | | ๒,๑๐๐ | | | กองคลัง |
| 3 | บริหารงานทั่วไป | ค่าครุภัณฑ์ | ครุภัณฑ์คอมพิวเตอร์ | จัดซื้ออุปกรณ์อ่านบัตรแบบอเนกประสงค์ (Smart Card Reader) เพื่อใช้ในงานกองช่าง | อุปกรณ์อ่านบัตรแบบอเนกประสงค์ (Smart Card Reader) จำนวน ๑ เครื่อง | | | ๗๐๐ | | | กองช่าง |
| 4 | บริหารงานทั่วไป | ค่าครุภัณฑ์ | ครุภัณฑ์คอมพิวเตอร์ | จัดซื้ออุปกรณ์อ่านบัตรแบบอเนกประสงค์ (Smart Card Reader) เพื่อใช้ในงานกองการศึกษาฯ | อุปกรณ์อ่านบัตรแบบอเนกประสงค์ (Smart Card Reader) จำนวน ๑ เครื่อง | | | ๗๐๐ | | | กองการศึกษาฯ |
| 5 | บริหารงานทั่วไป | ค่าครุภัณฑ์ | ครุภัณฑ์ไฟฟ้า | จัดซื้อโคมไฟฟ้า เพื่อใช้ซ่อมแซมไฟฟ้าสาธารณะในพื้นที่ตำบลยม | โคมไฟฟ้า จำนวน ๒๐ ชุด | | ๑๓,๐๐๐ | ๑๓,๐๐๐ | ๑๓,๐๐๐ | ๑๓,๐๐๐ | สำนักงานปลัด |

บัญชีครุภัณฑ์
แผนพัฒนาท้องถิ่น(พ.ศ.๒๕๖๑ - ๒๕๖๕)
องค์การบริหารส่วนตำบลยม อำเภอนาทม จังหวัดน่าน

| ที่ | แผนงาน | หมวด | ประเภท | วัตถุประสงค์ | เป้าหมาย (ผลผลิตของครุภัณฑ์) | งบประมาณและที่ผ่านมา | | | | | หน่วยงาน รับผิดชอบหลัก |
|-----|-----------------|-------------|------------------|---|---------------------------------------|----------------------|---------------|---------------|---------------|---------------|---------------------------|
| | | | | | | ๒๕๖๑ (บาท) | ๒๕๖๒ (บาท) | ๒๕๖๓ (บาท) | ๒๕๖๔ (บาท) | ๒๕๖๕ (บาท) | |
| 6 | บริหารงานทั่วไป | ค่าครุภัณฑ์ | ครุภัณฑ์การเกษตร | จัดซื้อเครื่องพ่นหมอกควัน เพื่อใช้ในการดำเนินงานของอบต.ยม | เครื่องพ่นหมอกควัน จำนวน ๑ เครื่อง | | | ๘๕,๐๐๐ | ๘๕,๐๐๐ | | สำนักงานปลัด |
| รวม | | | | | | | ๑๓,๐๐๐ | ๑๐๒,๙๐๐ | ๘๘,๐๐๐ | ๑๓,๐๐๐ | |